

- Digitalisierte Fassung im Format PDF -

# Leguminosae

---

Paul Hermann Wilhelm Taubert (1862-1897)

Die Digitalisierung dieses Werkes erfolgte im Rahmen des Projektes BioLib ([www.BioLib.de](http://www.BioLib.de)).

Die Bilddateien wurden im Rahmen des Projektes Virtuelle Fachbibliothek Biologie ([ViFaBio](http://ViFaBio)) durch die [Universitätsbibliothek Johann Christian Senckenberg \(Frankfurt am Main\)](http://Universitätsbibliothek Johann Christian Senckenberg (Frankfurt am Main)) in das Format PDF überführt, archiviert und zugänglich gemacht.

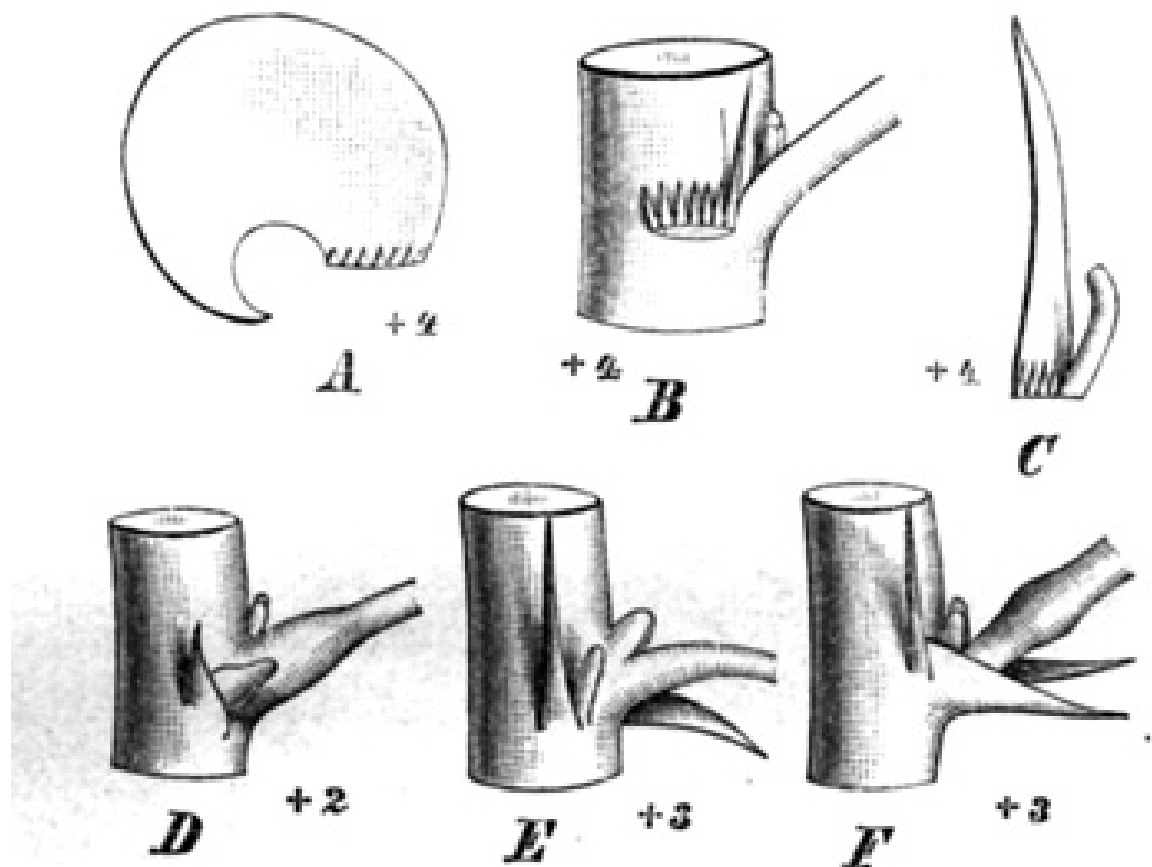

Fig. 38. Stachelbildung bei *Bauhinia*. A Nebenb. von *B. heterophylla* Kth., von innen mit den intrastipularen Trichomen (4/1). — B Stammteil mit Blattstielgrund von *B. Krugii* Urb. nach Wegnahme der Nebenb. (4/1). — C Nebenb. von *B. acuminata* L., eins der Trichome in Stachelbildung übergehend (4/1). — D Stammteil und Blattstielgrund von *B. divaricata* L. mit Nebenb. und beginnender Stachelbildung (2/1). — E desgl. von *B. pauletia* Pers. mit auf der Unterseite hervorstehendem, wohlausgebildetem Stachel (3/1). — F desgl. von *B. forficata* Lk. mit beiderseitigen Stacheln.  
(Nach Urban.)



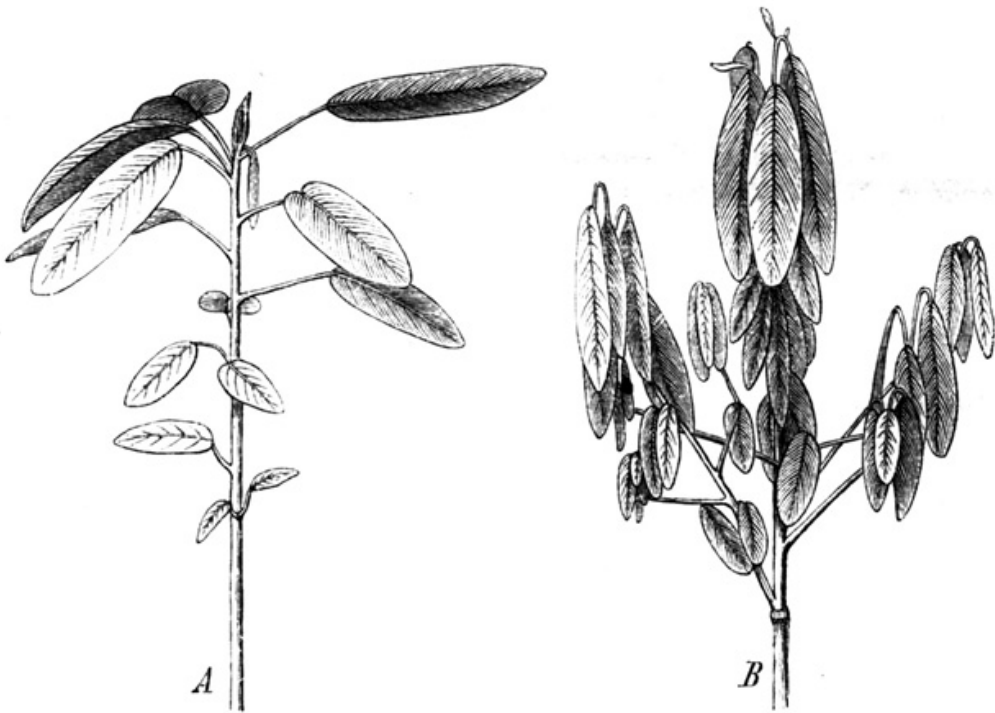

Fig. 39. *Desmodium gyrans* DC. A Spross während des Tages; B Spross mit schlafenden B. (Nachtstellung).  
(Nach Sachs.)

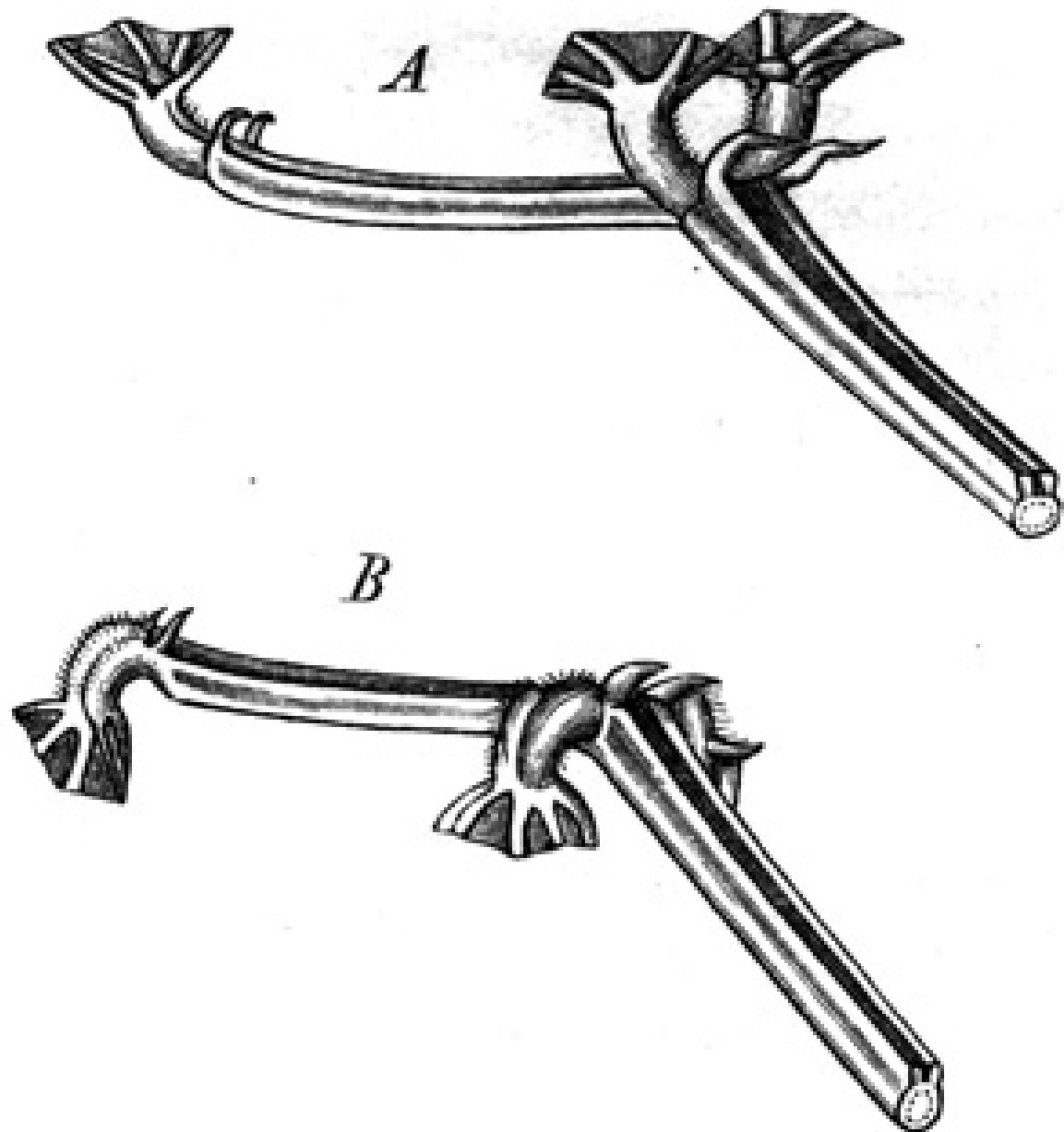

Fig. 40. *Phaseolus vulgaris* L., oberer Teil des Blattstieles mit den 3 Bewegungsorganen der B. A in Tagstellung, B in Nachtstellung. (Nach Sachs.)

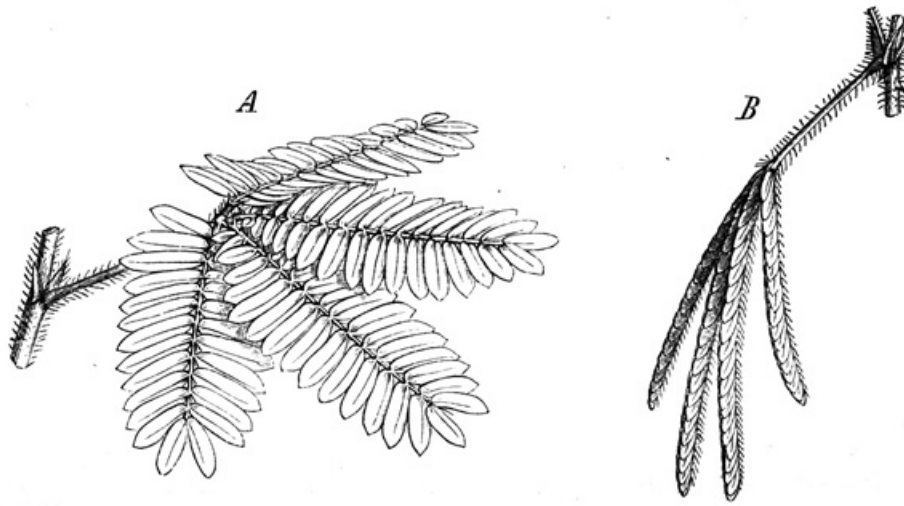

Fig. 41. *Mimosa pudica* L. A im ungereizten Zustande (Tagstellung); B nach einer Erschütterung (auch Nachtstellung) (1/2). (Nach Sachs.)

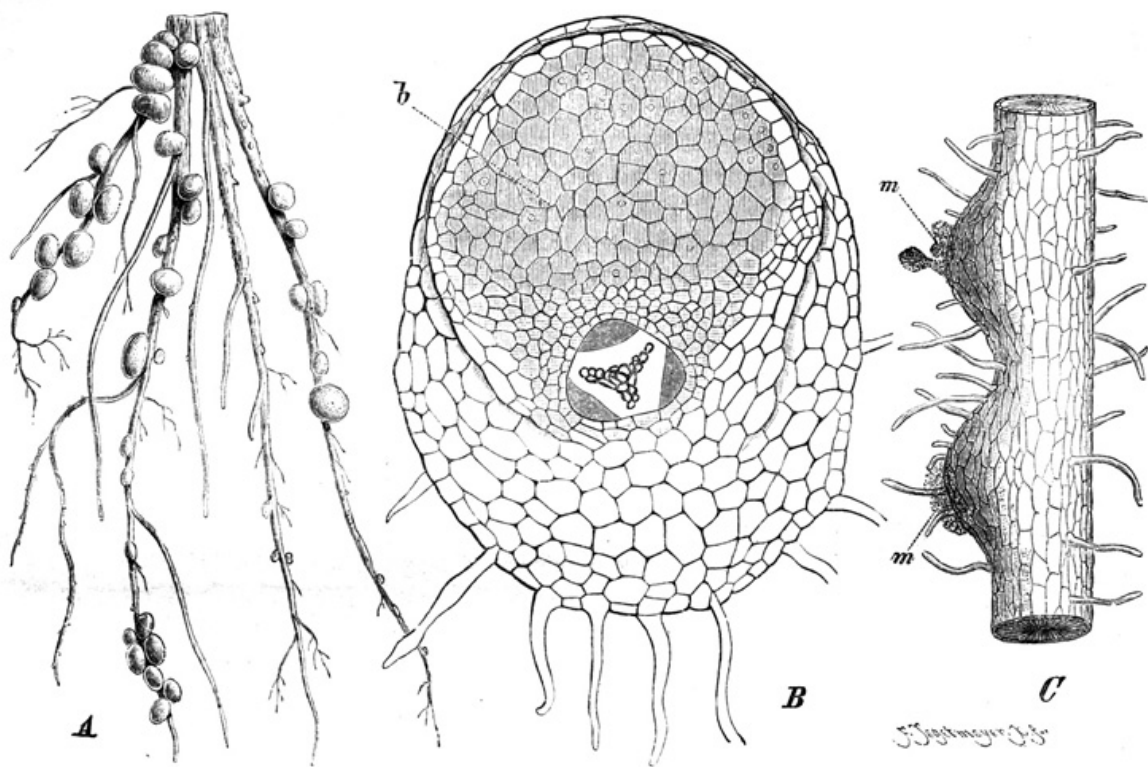

Fig. 42. *A* Wurzelknöllchen von *Lupinus polyphyllus* Dougl. (1/1). — *B* Querschnitt durch eine Wurzel von *Trifolium*, welche an der einen Seite ein Knöllchen (*b*) entwickelt (55/1). — *C* Infektionsstellen an der Wurzel von *Phaseolus vulgaris* L., bereits durch Anschwellung der Wurzel kenntlich. Nur an diesen Stellen reichliche Bildungen von Mikrokokken (*m*) (145/1). (*A* Original; *B* u. *C* nach Frank.)

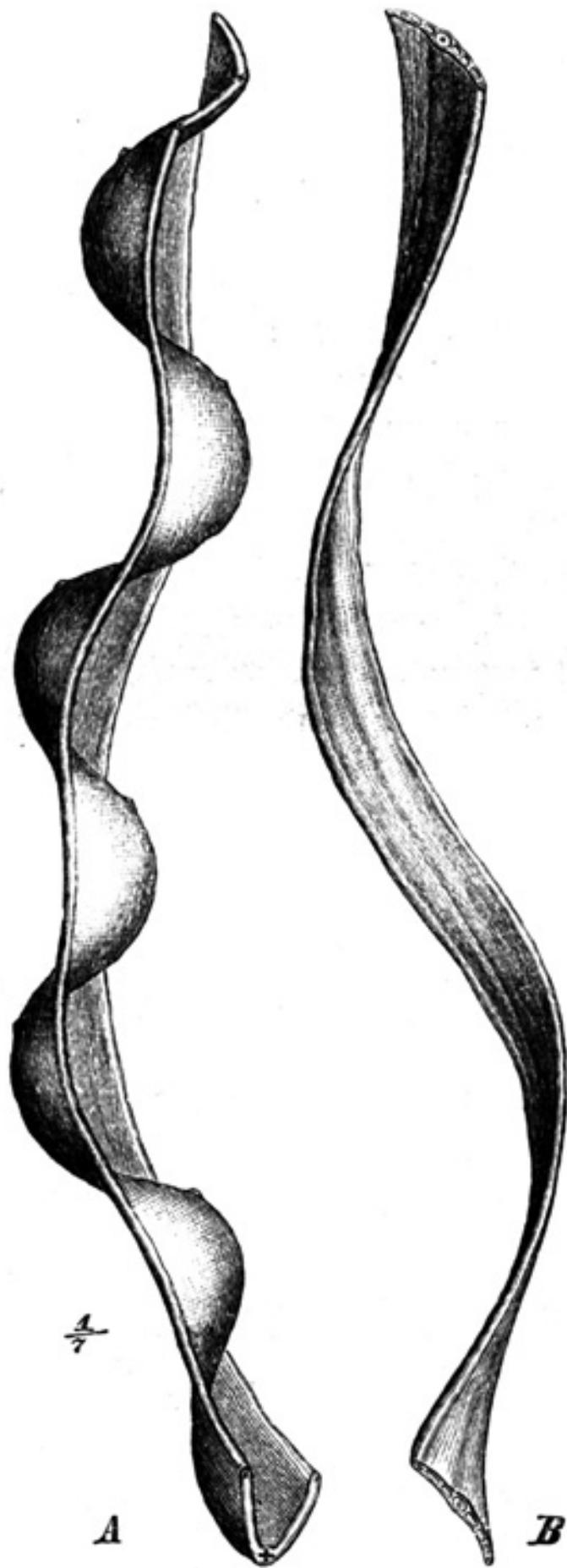

Fig. 43. *A* Stammstück einer kletternden *Bauhinia* ( $\frac{1}{7}$ ). — *B* abgeplatteter Stamm von *Rhynchosia phaseoloides* DC. ( $\frac{1}{3}$ ). (*A* Original; *B* nach Kerner.)

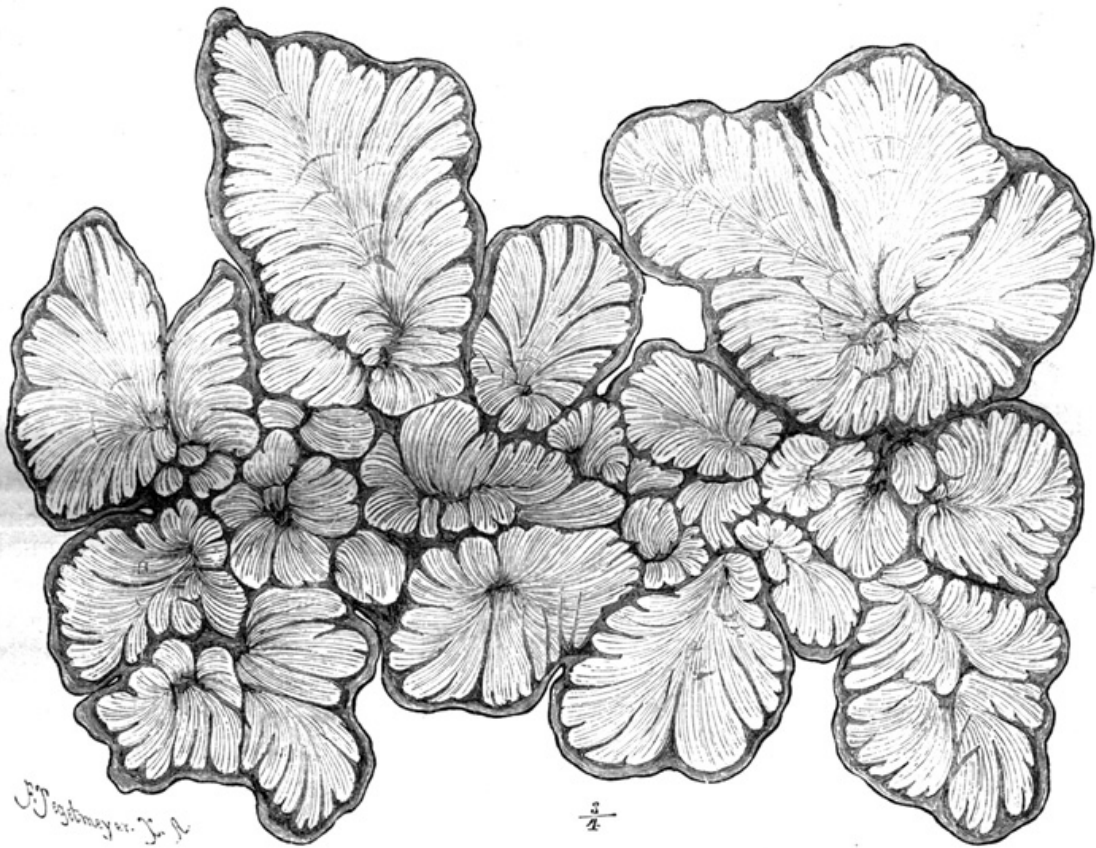

Fig. 44. Querschnitt eines *Bauhinia*-Stammes, zeigt das anomale Dickenwachstum und die charakteristische Zerklüftung (3/4). (Nach der Natur.)

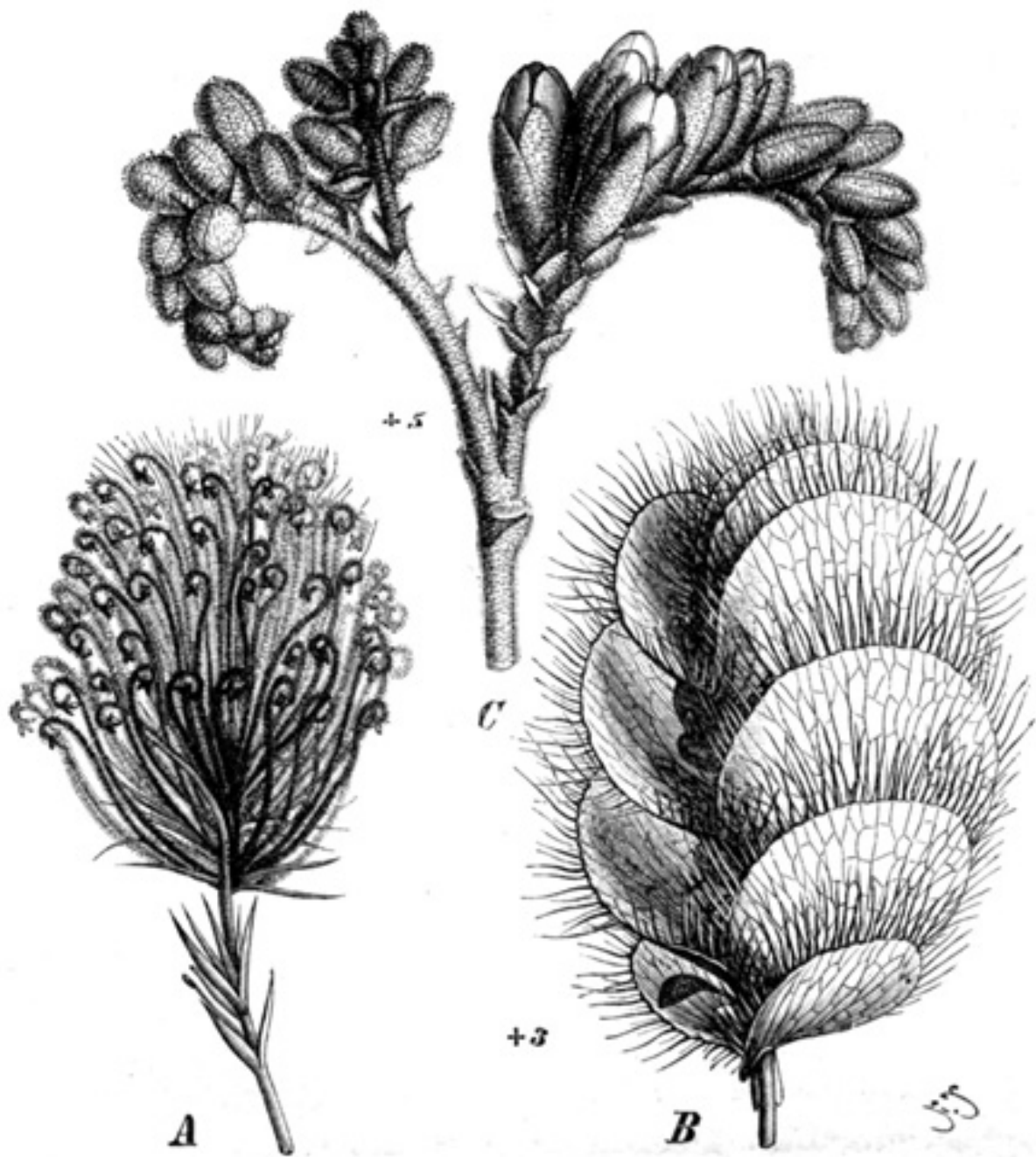

Fig. 45. Blütenstände von *A Mecopus nidulans* R. Br. (3/1);  
*B Geissaspis cristata* W. et A. (1/1); *C Dalbergia brasiliensis* .  
 (5/1). (Original.)

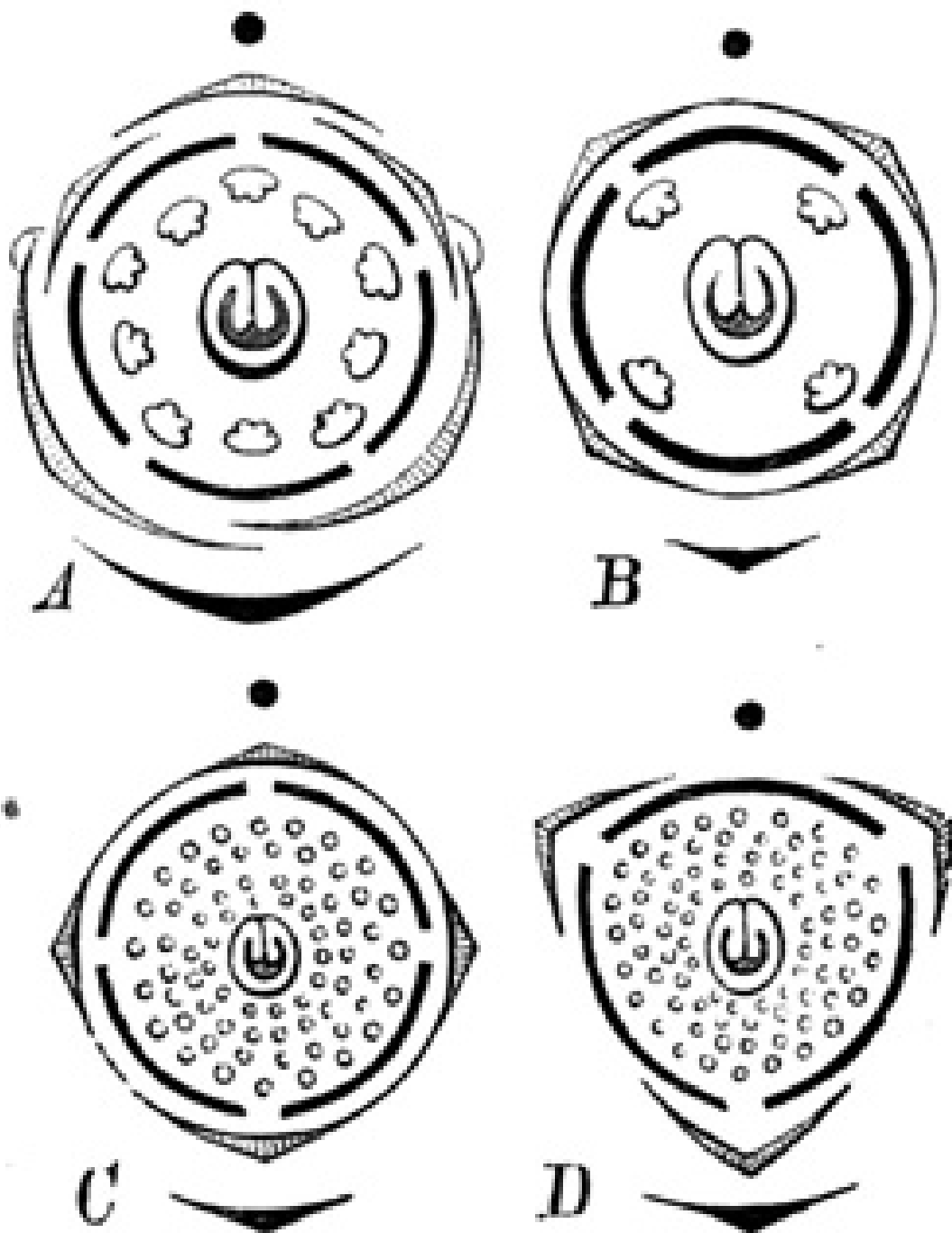

Fig. 46. *Mimosoideae*-Diagramme: *A* *Parkia africana* R. Br.; *B* *Mimosa pudica* L.; *C* *Acacia latifolia* Desf.; *D* *A. juniperina* Willd. (Nach Eichler.)



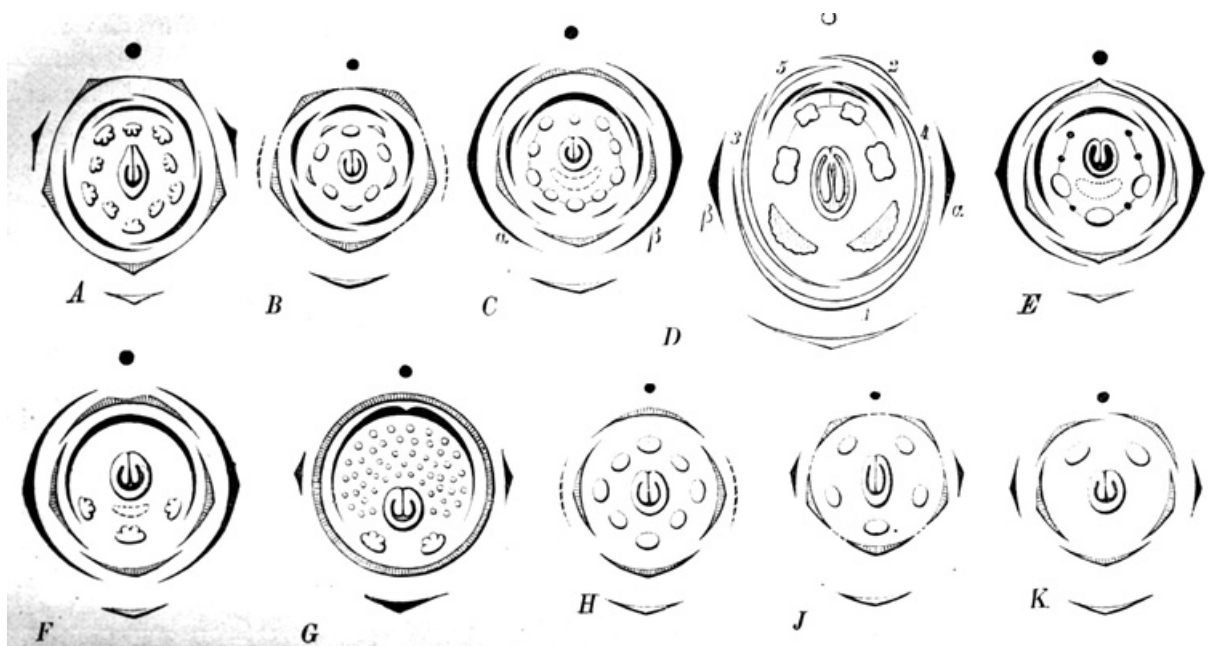

Fig. 47. *Caesalpintoideae* - Diagramme: A *Cercis Siliquastrum* L.; B *Dimorphandra*; C *Amherstia nobilis* Wall.; D *Krameria secundiflora* Sessé; E *Tamarindus indica* L.; F *Youapa multijuga* (DC.) Taub.; G *Toumatea pulchra* Taub.; H *Copaifera Langsdorffii* Desf.; J *Ceratonia Siliqua* L.; K *Dialium divaricatum* Vahl.  
(Nach Eichler; E Original.)

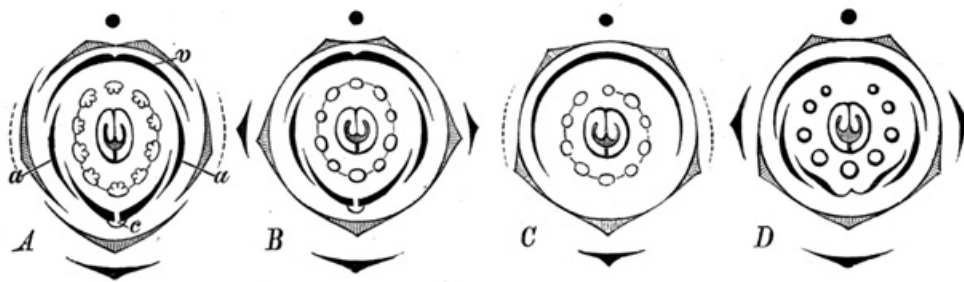

Fig. 48. *Papilionatae*-Diagramme: A *Vicia Faba* L., v Fahne, a Flügel, c Schiffchen; B *Laburnum vulgare* Gris.; C *Amorpha fruticosa* L.; D *Chorizema cordatum* Lindl. (Nach Eichler.)

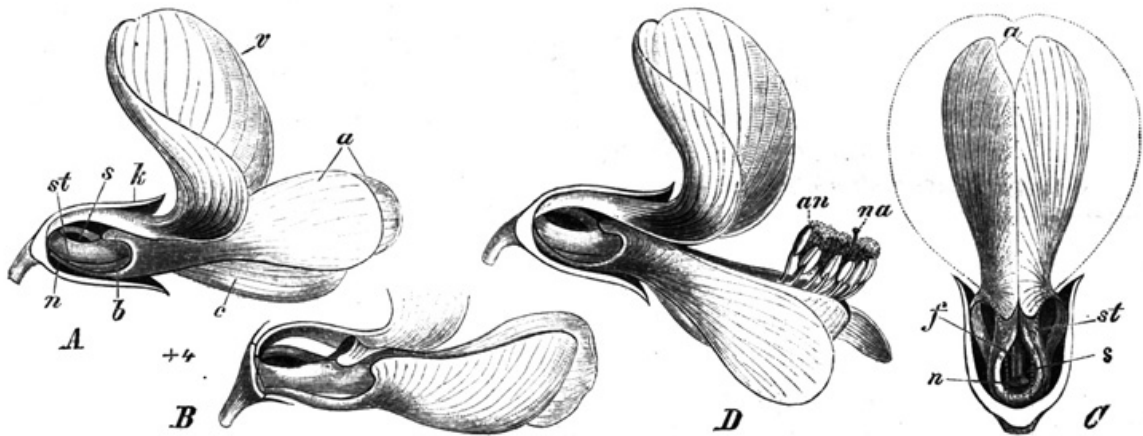

Fig. 49. *Goodia lotifolia* Salisb. A Bl. von der Seite, nach Wegnahme des halben Kelches; *k* Kelch, *v* Fahne, *a* Flügel, *b* Basallappen desselben, *n* Nagel desselben, *c* Schiffchen, *st* Staubblattröhre, *s* Saftloch; B Bl. von der Seite nach Entfernung des Kelches, linken Flügels und des größten Teiles der Fahne, so dass das langbenagelte Schiffchen mit dem kurzen Basallappen sichtbar ist; Stb. eingeschlossen; C Bl. von oben, nach Entfernung des halben Kelches und der (punktiert angedeuteten) Fahne; *a* Flügel, *st* Staubblattröhre, *s* Saftloch, *f* Fruchtknotenstiel, *n* Nektarium. Das Schiffchen wird von Flügeln völlig verdeckt; D Bl. im Moment der Herabdrückung des Schiffchens durch ein Insekt, *an* die heraustretenden A., *na* die sie überragende N. (4/1). (Original.)

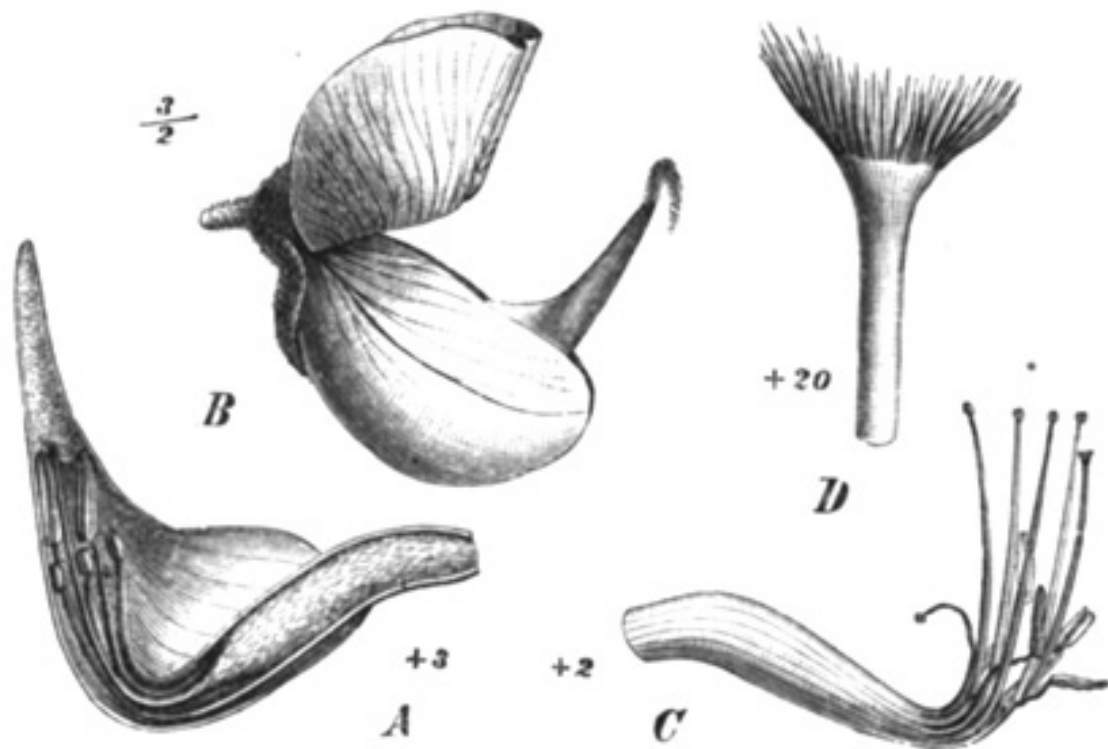

Fig. 50. *Lupinus perennis* L. A halbes Schiffchen, an der Spitze mit Pollen gefüllt; B Bl. im Moment der Herabdrückung des Schiffchens durch ein Insekt; C das Andröceum, die anfangs kürzeren Kelchstb. verlängern sich später beträchtlich und überragen die mit großen A. versehenen Kronstb.; D Griffelspitze mit N. (Original.)

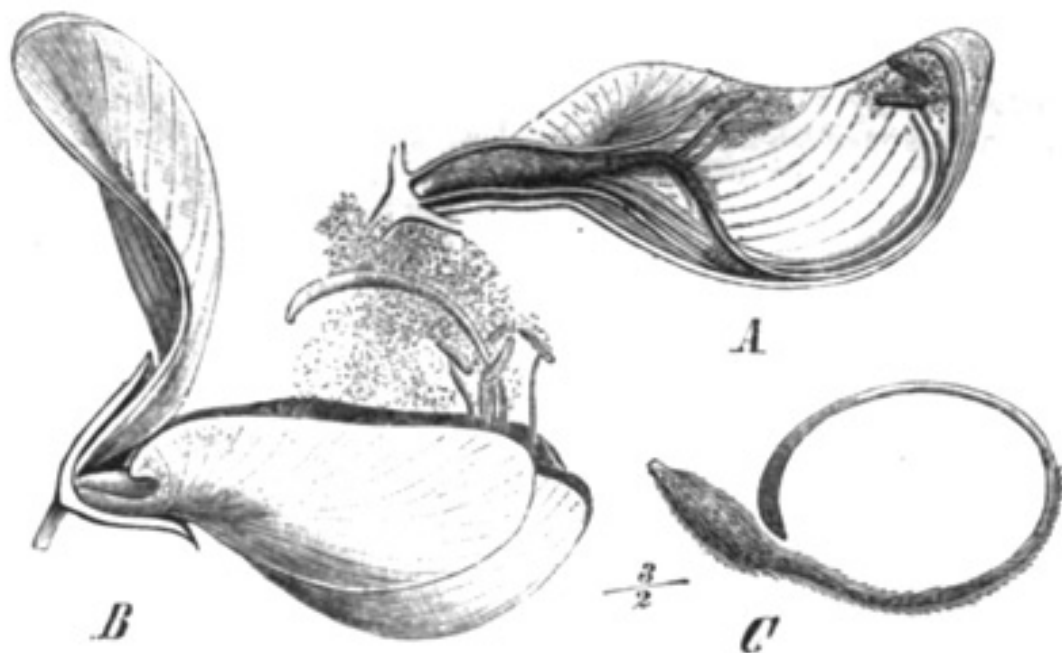

Fig. 51. *Cytisus cantabricus* Willk. A halbes Schiffchen einer Blütenknospe von der Seite, Stb. und Gr. eingeschlossen und in Spannung; B Bl. im Moment der Explosion, *g* der hervorgeschnelte Gr. von einer Wolke von Pollen umgeben; C Gr. im späteren Zustande. (Original.)

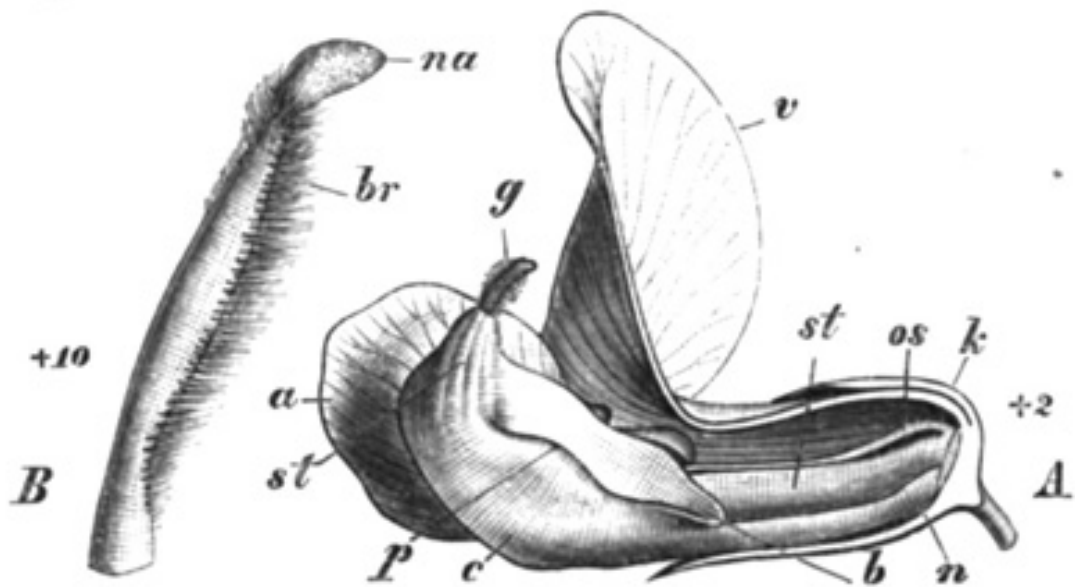

Fig. 52. *Lathyrus vernus* Bernh. A Bl. im Moment der Herabdrückung des Schiffchens durch ein Insekt., von der Seite, nach Entfernung des halben Kelches, rechten Flügels und der halben Fahne; *k* Kelch, *v* Fahne, *a* Flügel, *c* Schiffchen, *b* dessen Basallappen, *n* dessen Nagel, nach innen etwas gewölbt, *h* höckerartige Ausbuchtung, darunter kleine Vertiefung, *st'* Abdruck der vom Schiffchen eingeschlossenen Stb., *st* Staubblattröhre, *os* oberer Stf., *g* Gr. den Pollen herausfegend (2/1); *B* Oberer Teil des Gr. vergr., *br* Bürste, *na* N. (10/1). (Original.)

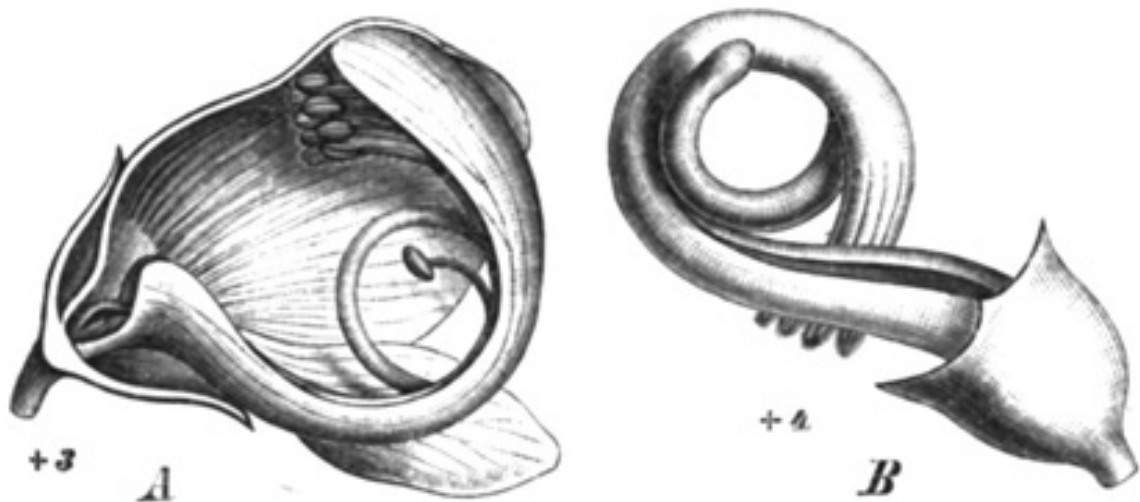

Fig. 53. *Apios tuberosa* Mneh. A Bl. von der Seite, nach Entfernung des halben Kelches, der halben Fahne und des rechten Flügels (3/1); *B* Geschlechtsteile nach Entfernung der Krone, Stb. rechts, Gr. links hervortretend (4/1). (A Original; B nach Loew.)

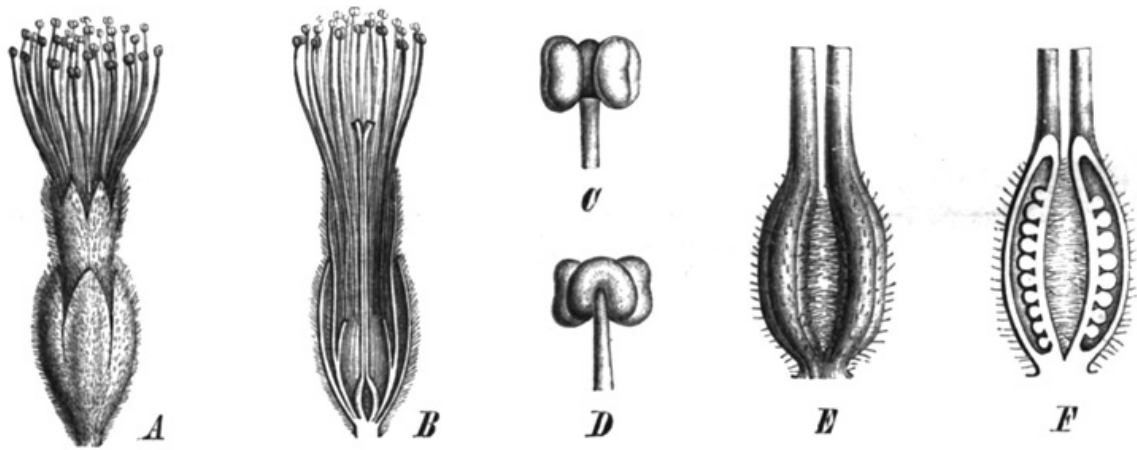

Fig. 54. *Affonsea bullata* Benth. A Bl.; B dieselbe im Längsschnitt; C A. von vorn; D dieselbe vom Rücken gesehen; E Frkn. mit abgeschnittenem Gr.; F derselbe im Längsschnitt, die 2 Carpelle zeigend. (Nach Fl. bras.)

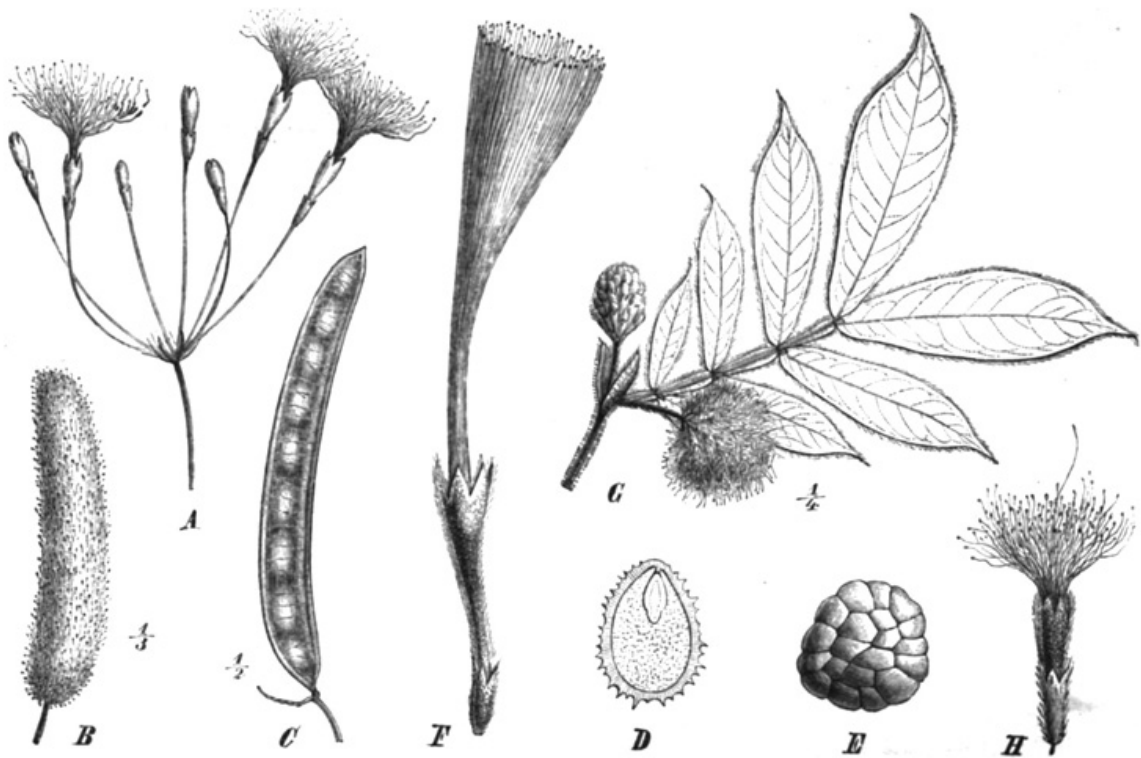

Fig. 55. *A* *Inga myriantha* Pöpp., Blütenstand. — *B–D* Blütenstand, Fr. und S. im Längsschnitt von *I. marginalata* Willd. — *E* Pollenpaket von *I. cordistipula* Mart. — *F* Einzelbl. von *I. speciosa* Spruce. — *G, H* Blütenzweig und einzelne Bl. von *I. barbata* Benth. (*A, G, H* Original; die übrigen nach Fl. bras.)

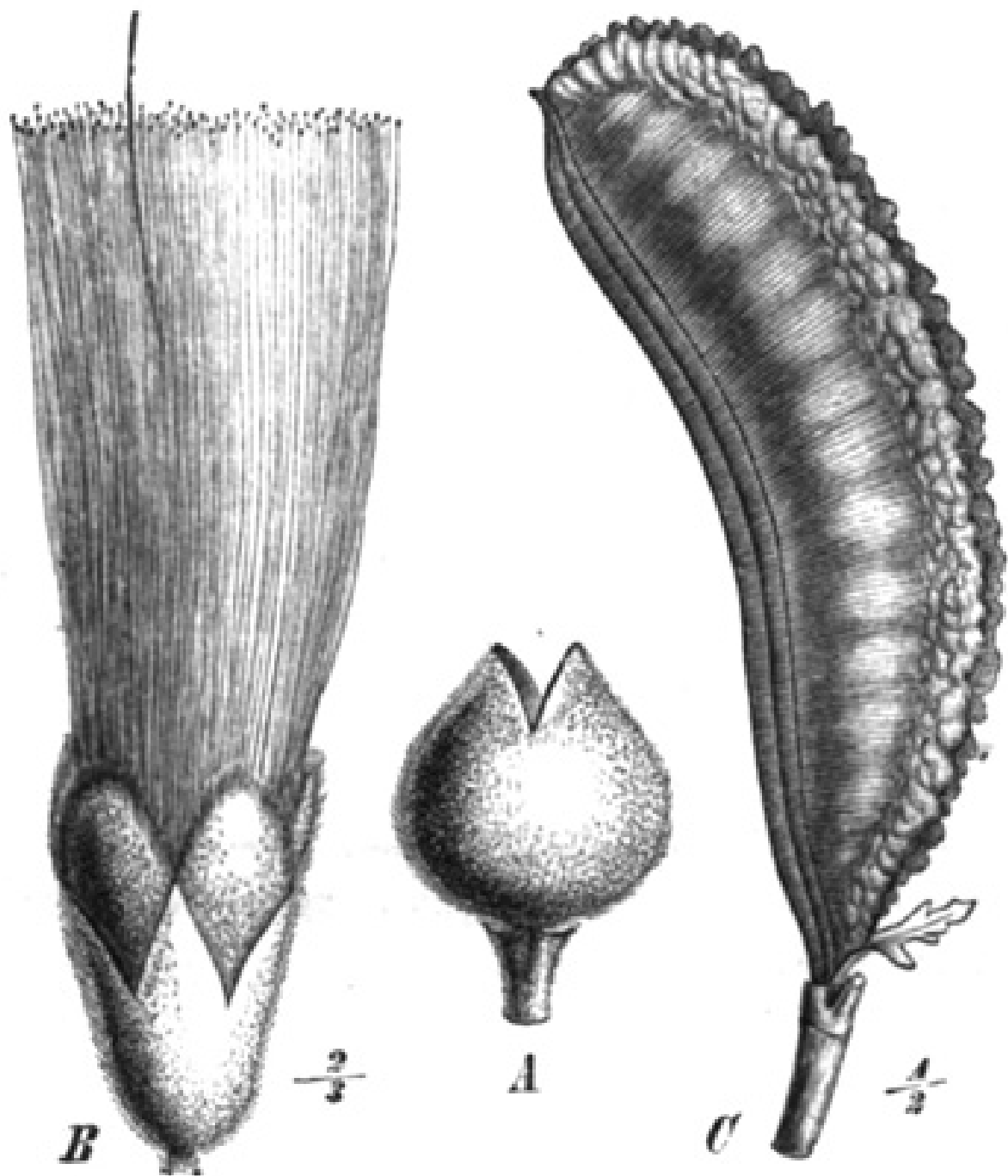

Fig. 56. *Inga sessilis* Mart. A Knospe; B Bl; C Hülse. (Original.)





Fig. 57. *Inga edulis* Mart. A Blütenzweig; B Einzelbl.; C dieselbe im Längsschnitt; D Hülsen. (Nach Fl. bras.)

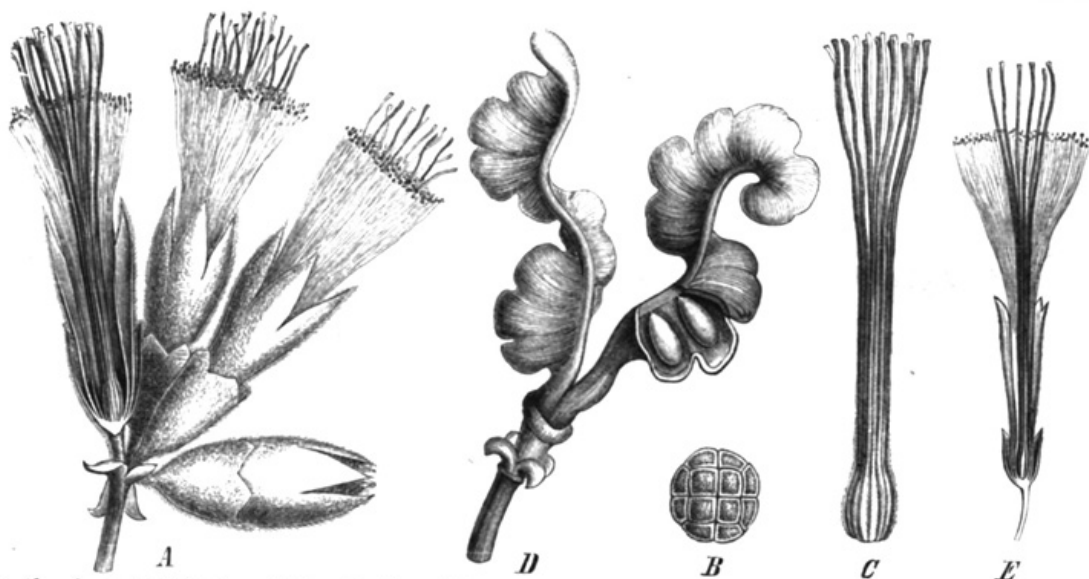

Fig. 58. A—D *Archidendron Vaillantii* F. v. Müll. A Blütenstand (eine Bl. im Längsschnitt); B Pollenpaket; C Frkn.; D aufgesprungene Hülse. — E Bl. von *A. Lucyi* F. v. Müll., im Längsschnitt. (Nach F. v. Müller.)

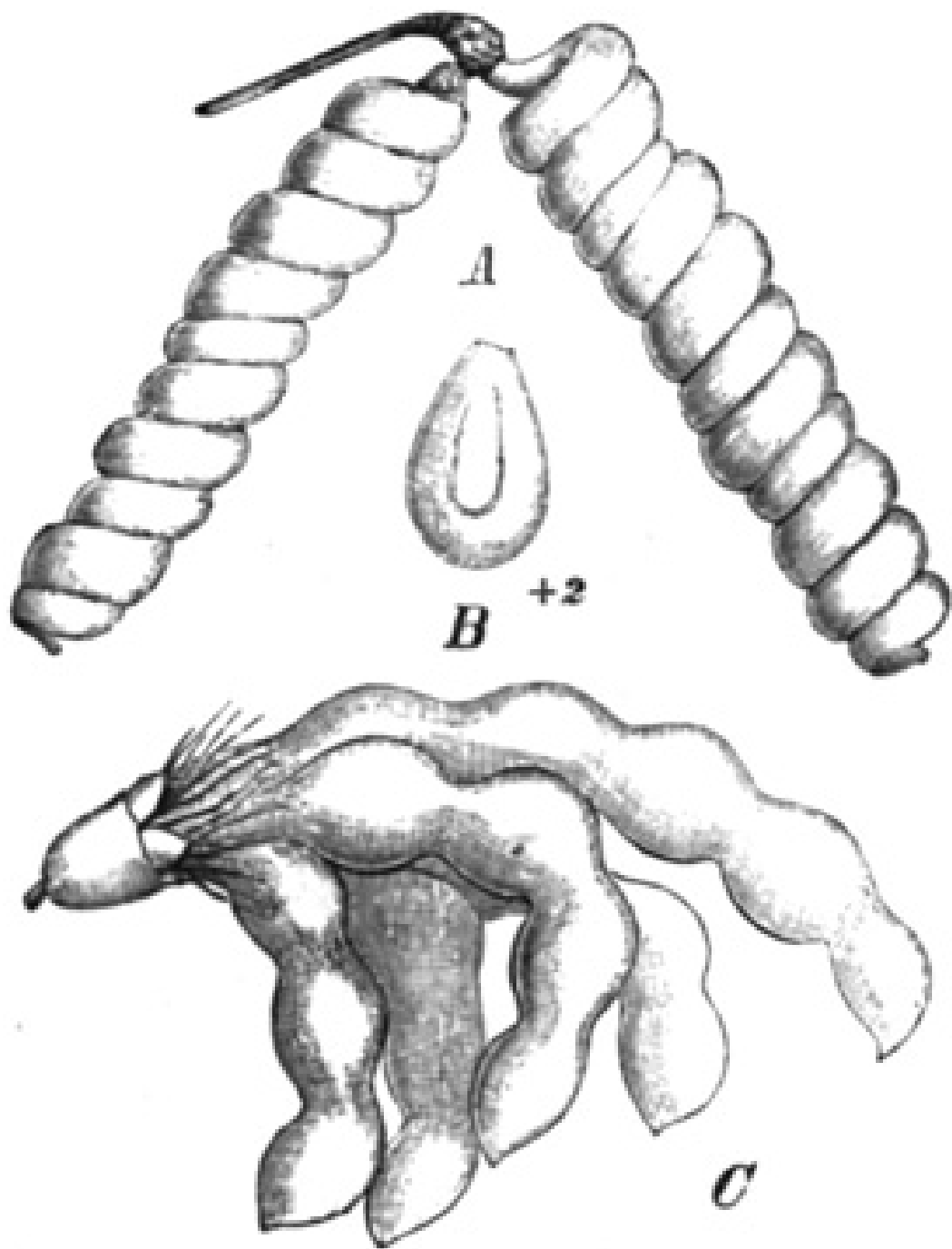

Fig. 59. *A, B* Hülse und S. von *Prosopis strombulifera* Benth. — *C* Fr. von *Hansemannia glabra* K. Sch. (*A, B* Original; *C* nach einer Skizze Hollrung's.)

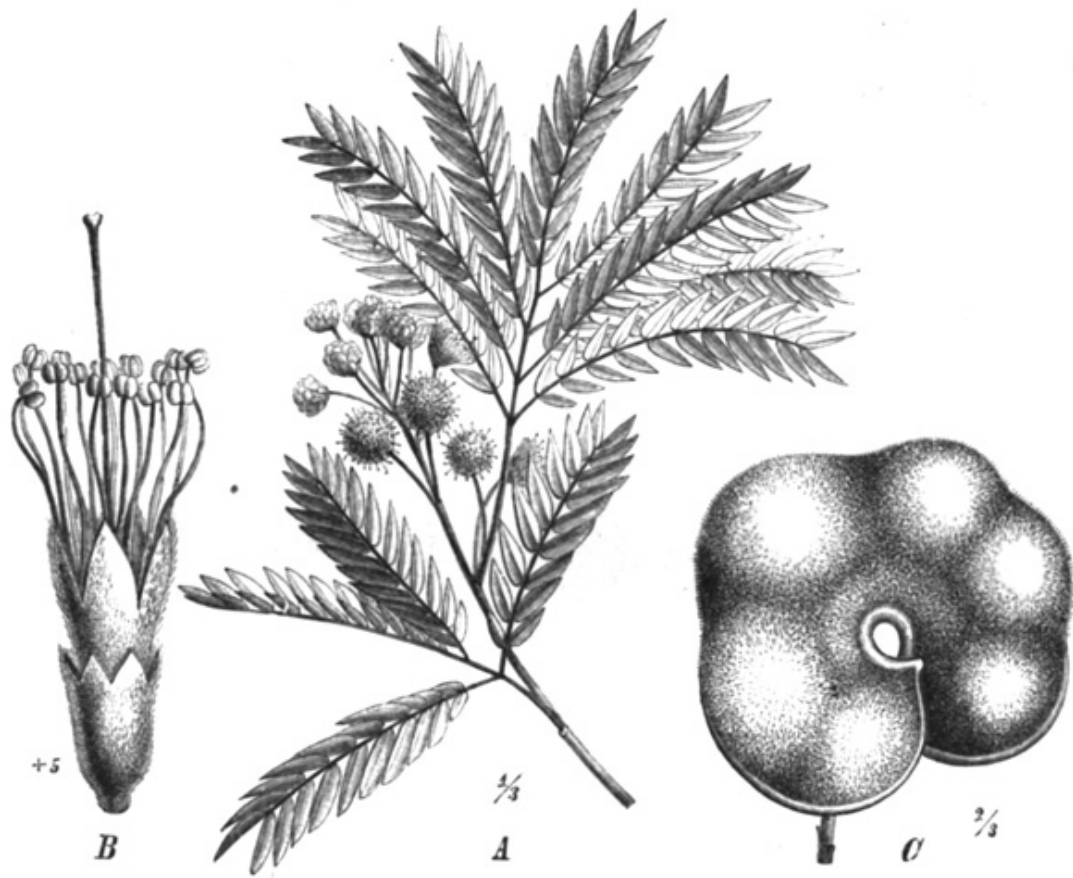

Fig. 60. *Enterolobium Timbouva* Mart. A Blütenzweig; B Einzelbl.; C Hülse. (nach Fl. bras.)



Fig. 61. *Pithecolobium Avaremotemo* Mart. A Blütenzweig; B Bl. im Längsschnitt; C Hülse; D Stück derselben im Längsschnitt. (Nach Fl. bras.)

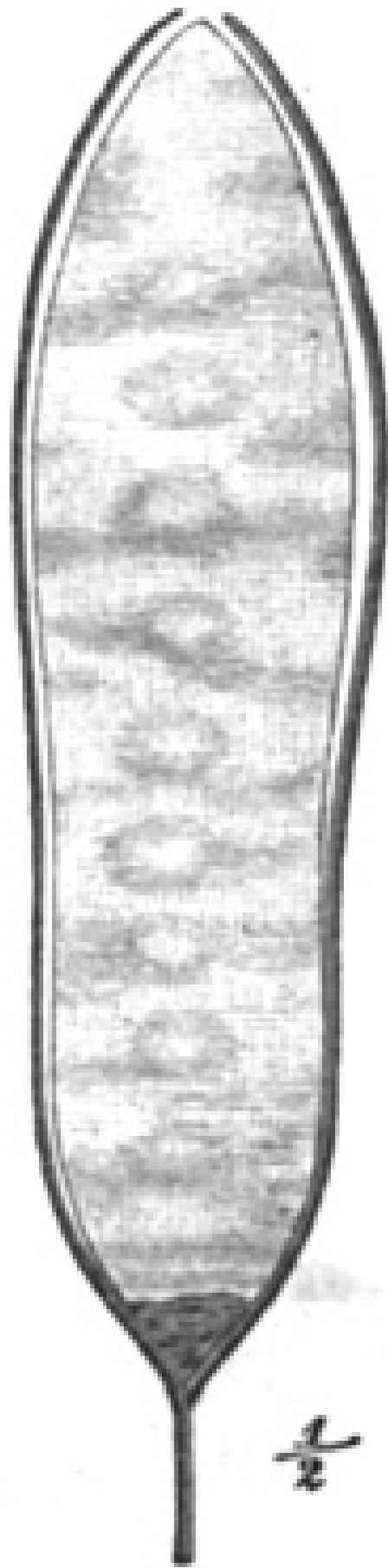

Fig. 62. Hülse von *Lysiloma acapulcensis* Benth. (Original.)

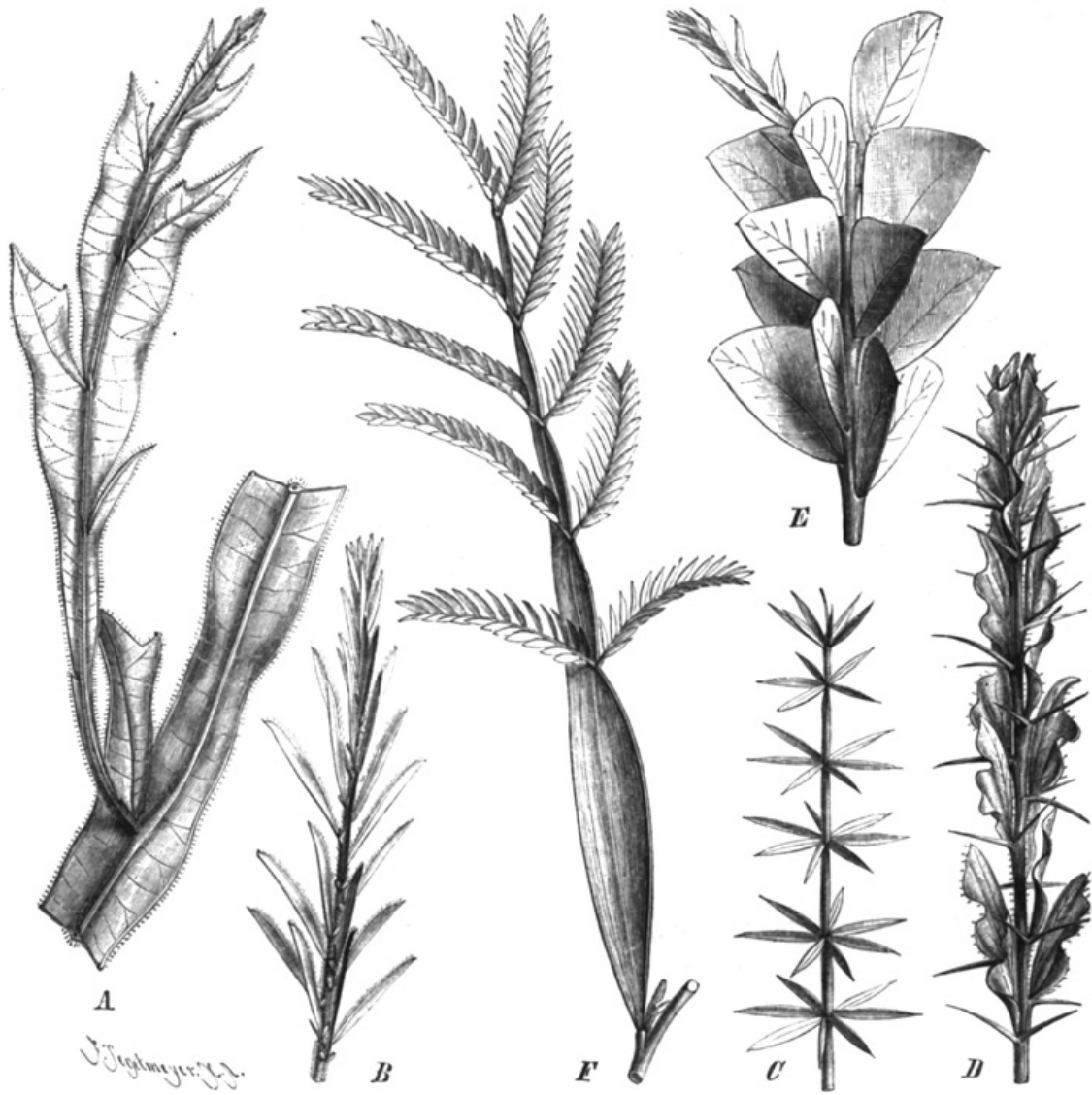

Fig. 63. Acacien-Zweigstücke: A von *Acacia alata* R. Br. var. *platyptera* Benth.; B von *A. lineata* A. Cunn.; C von *A. verticillata* Willd.; D von *A. armata* R. Br.; E von *A. decipiens* R. Br.; F von *A. spectabilis* A. Cunn. (Original.)

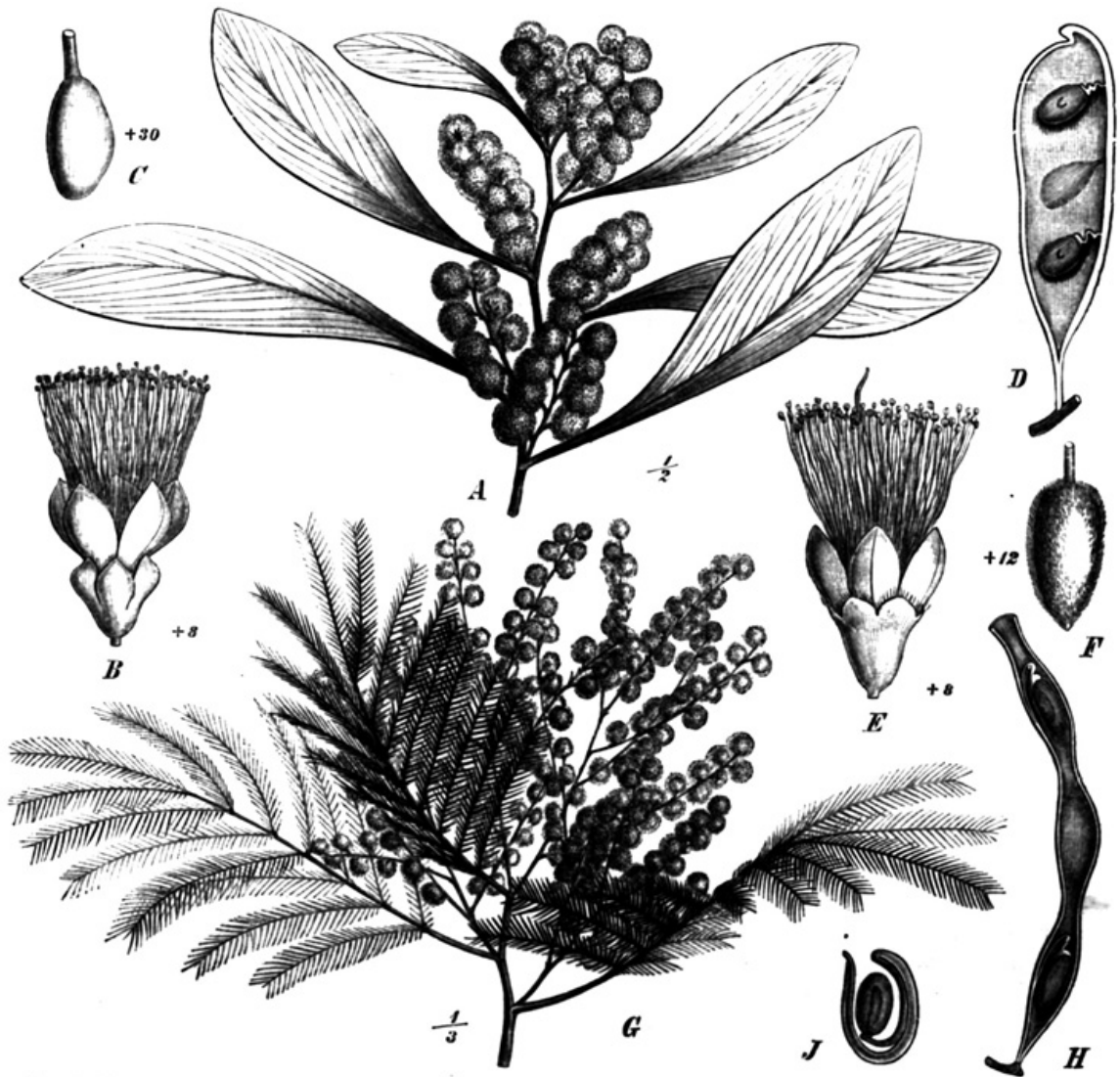

Fig. 64. A—D *Acacia pycnantha* Benth. A Blütenzweig; B Einzelbl.; C Frkn.; D Hülse. — E—H *A. decurrens* Willd. E Einzelbl.; F Frkn.; G Blütenzweig; H Hülse. — J S. von *A. cyclops* A. Cunn. (Original.)

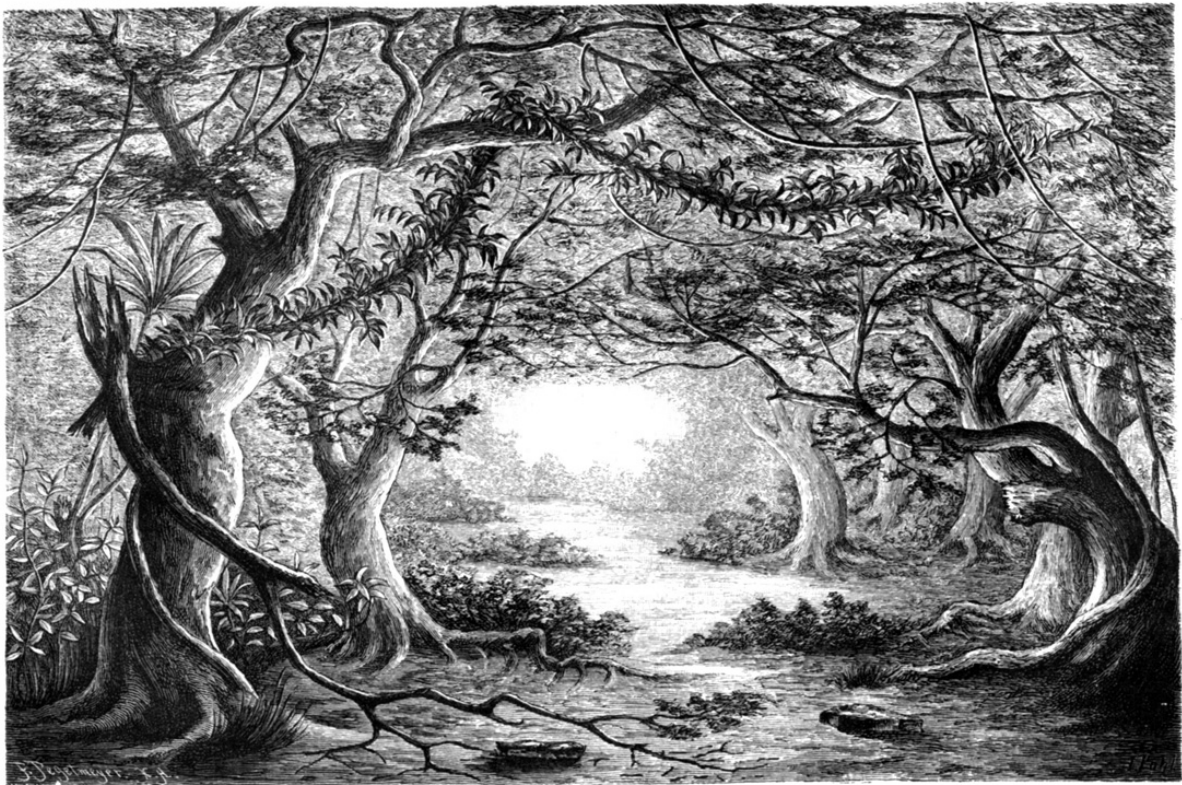

Fig. 65. Acacienwald im Lande der Gallas (südl. Abessinien).  
(Nach Bernatz, Bilder aus Aethiopien.)



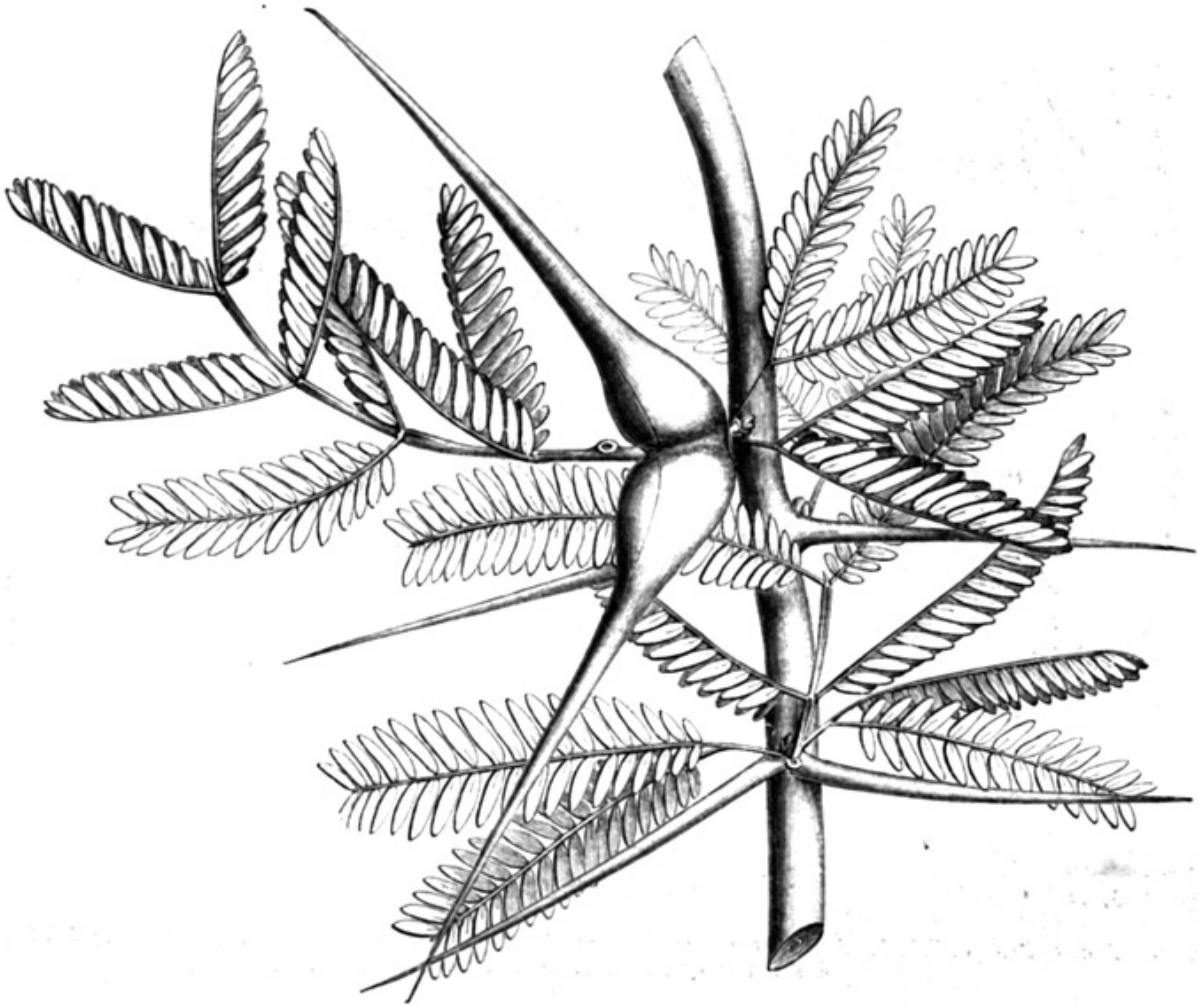

Fig. 66. *Acacia Seyal* Del. var. *fistula* Schweinf. (Nach Schweinfurth.)

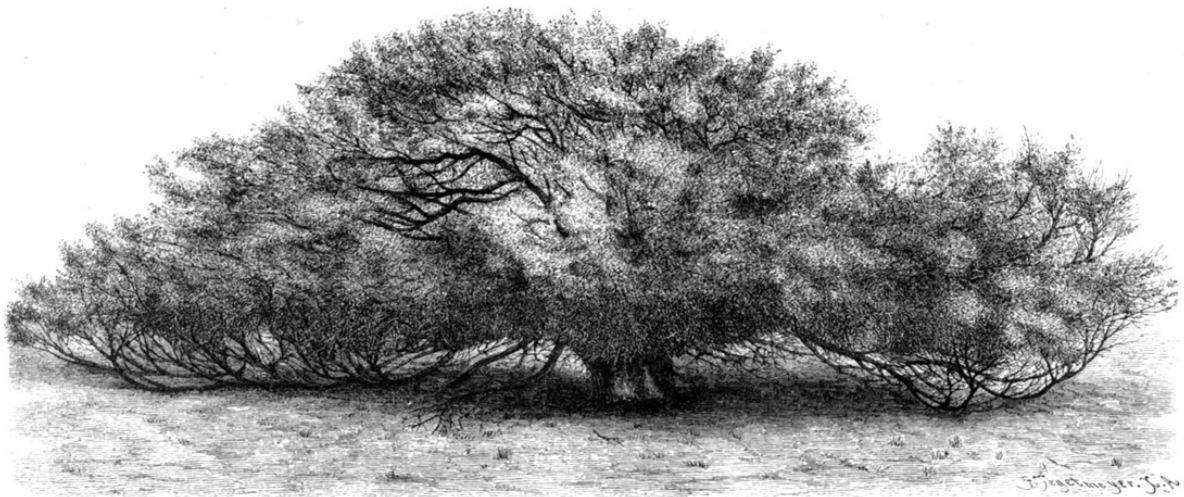

Fig. 67. *Acacia albida* Del. Anabaum im Lande der Hereros.  
(Nach einer Originalaufnahme von Dr. Schinz.)

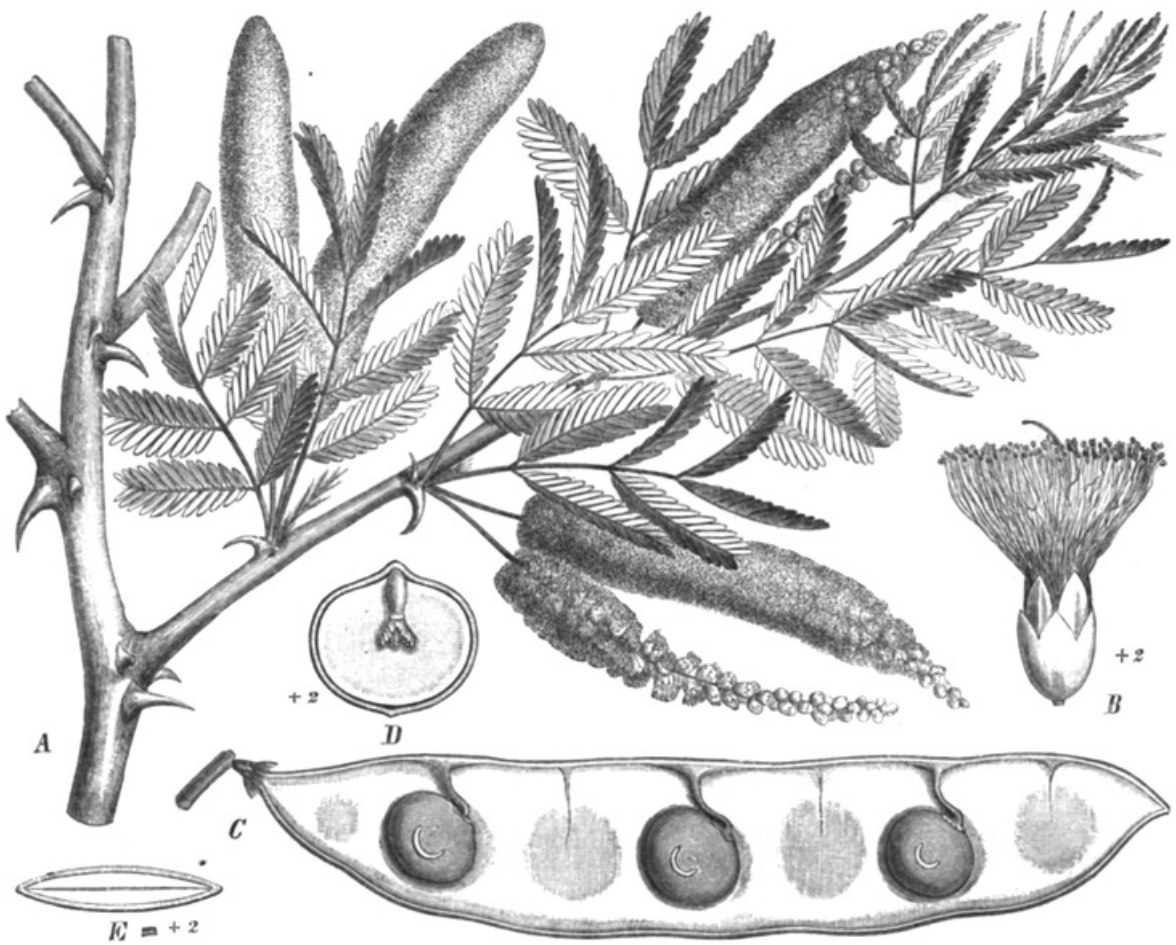

Fig. 68. *Acacia Senegal* Willd. A Blütenzweig; B Einzelbl.; C aufgesprungene Hülse mit den S.; D Längsschnitt des S.; E Querschnitt desselben. (Original.)

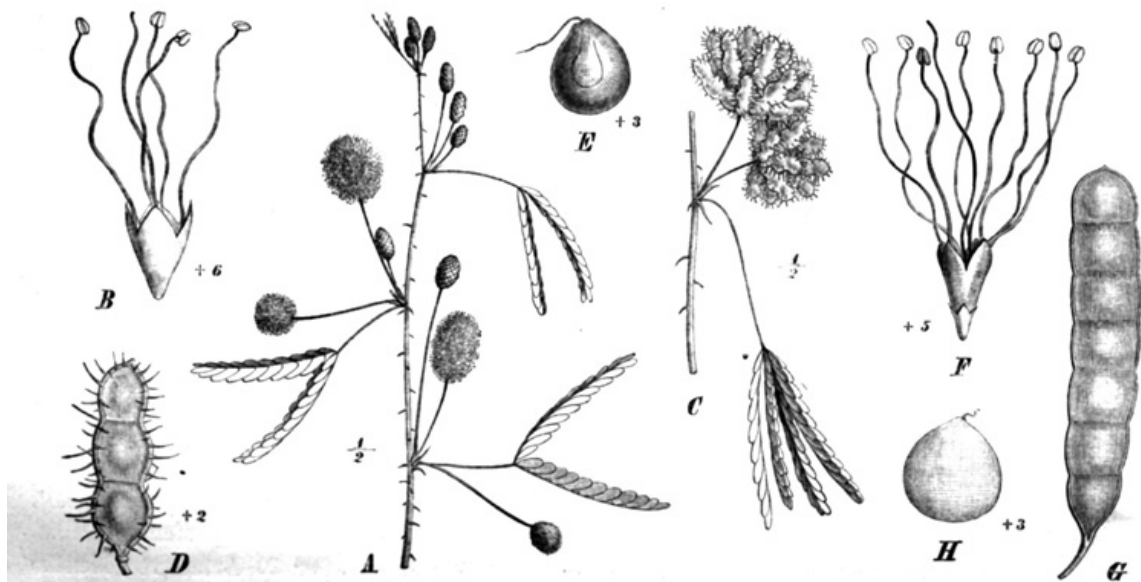

Fig. 69. *A* Zweigstück, *B* Bl., *C* Fruchtstand, *D* Hülse, *E* S. von *Mimosa pudica* L. — *F* Bl., *G* Hülse, *H* S. von *M. septaria* Benth. (Original.)

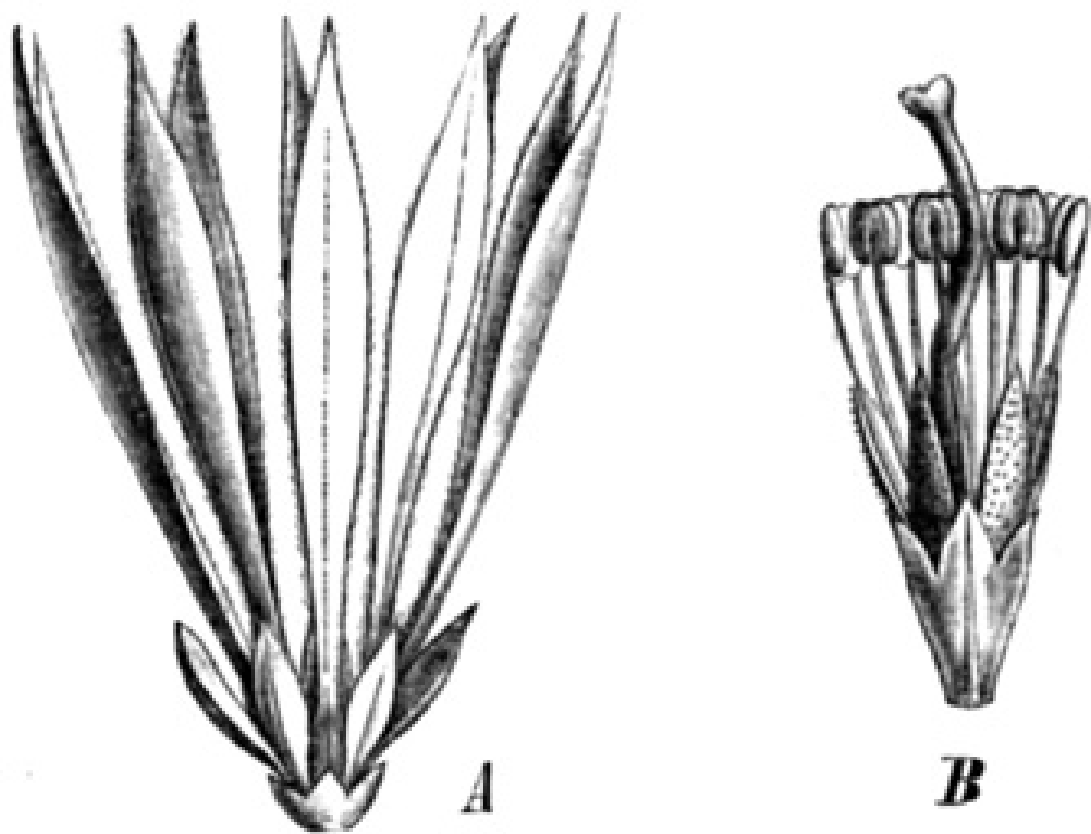

Fig. 70. *Neptunia oleracea* Lour. A geschlechtslose,  
B ♂ Bl. (Nach Fl. bras.)

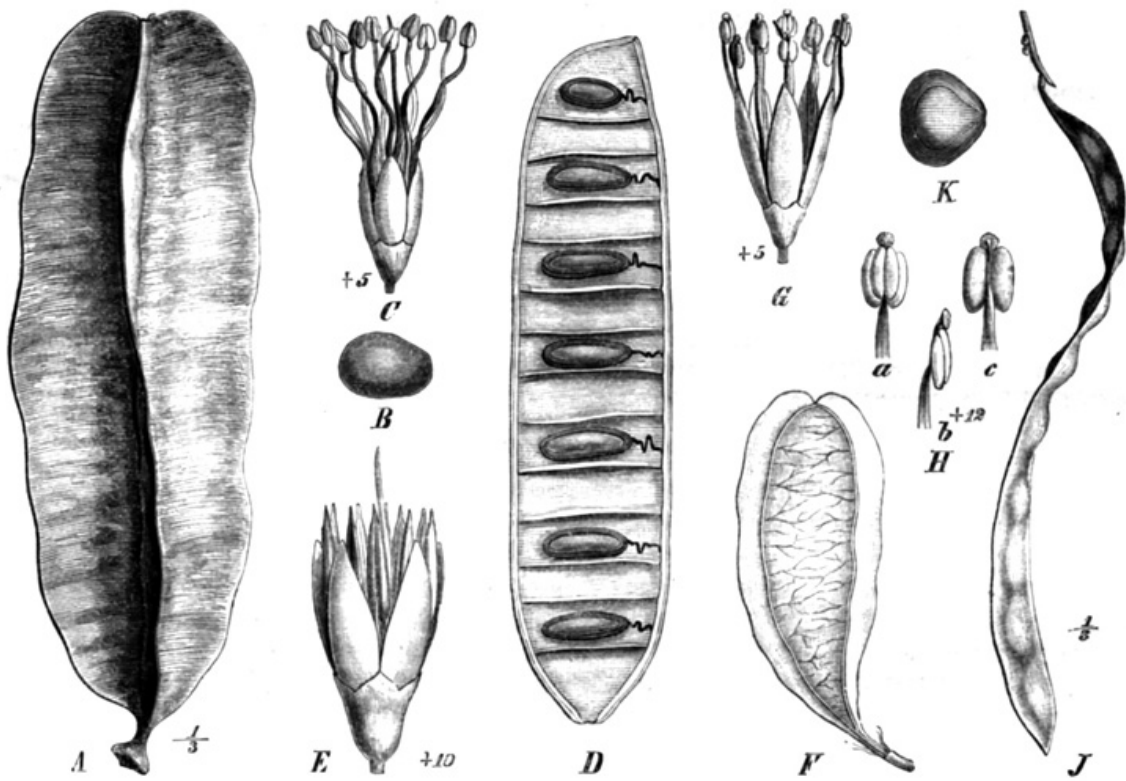

Fig. 71. A Hülse, B S. von *Tetrapleura tetraptera* (Schum. et Thonn.) Taub. — C Bl., D Hülse (nach Wegnahme einer Klappe) von *Stryphnodendron Barbatimaõ* Mart. — E Bl., F Hülse von *Gagnebina tamariscina* DC. — G Bl., H A., a von vorn, b von der Seite, c vom Rücken; J Hülse, K S. von *Adenanthera pavonina* L. (Original.)

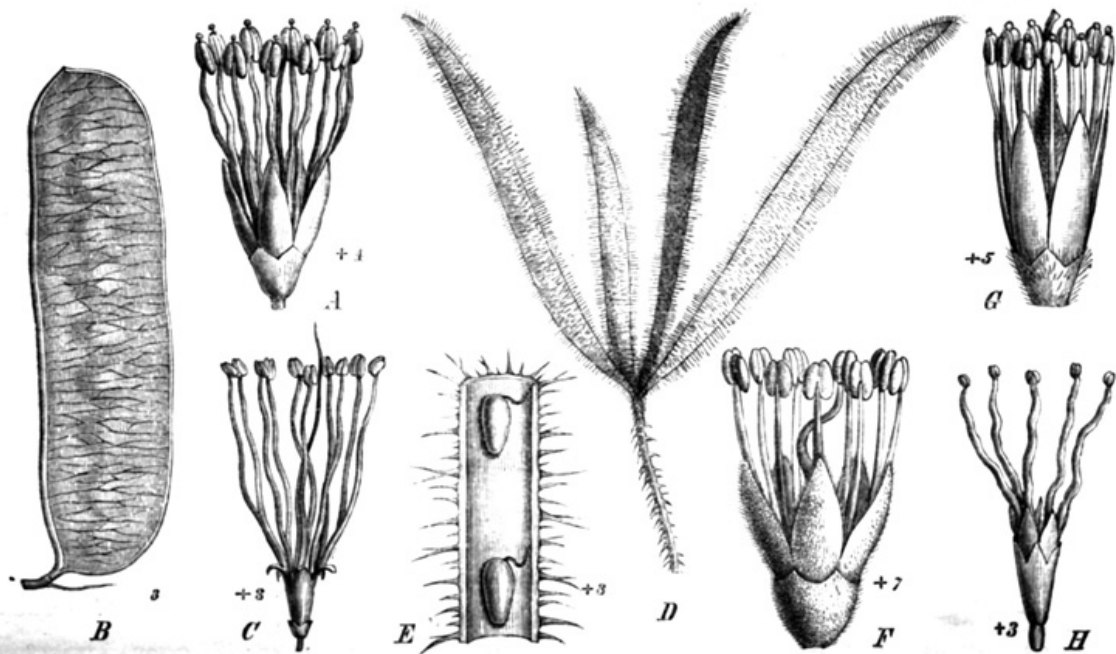

Fig. 72. A Bl., B Hülse von *Elephantorrhiza Burchellii* Benth. — C Bl., D Hülse, E Stück derselben von *Schranckia uncinata* Willd. — F Bl. von *Piptadenia contorta* Benth. — G Bl. von *Flathymenia reticulata* Benth. — H Bl. von *Xylia zylocarpa* (Roxb.) Taub.. Bei C, F und H Antherendrüsen abgefallen. (Original.)

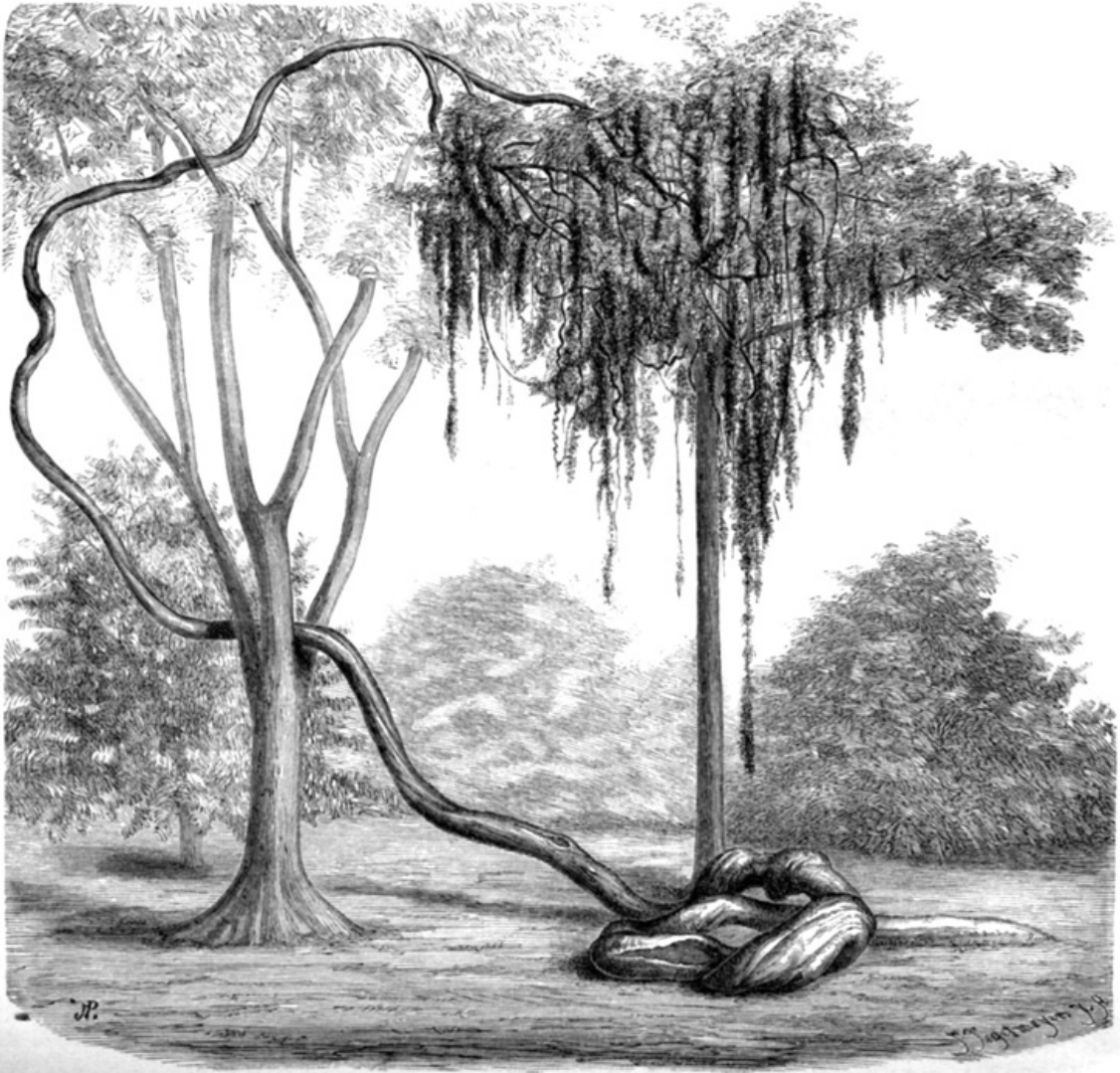

Fig. 73. *Pusaetha scandens* (L.) O. K. (Nach einer Aufnahme von Prof. Dr. Tschirch in Java.)



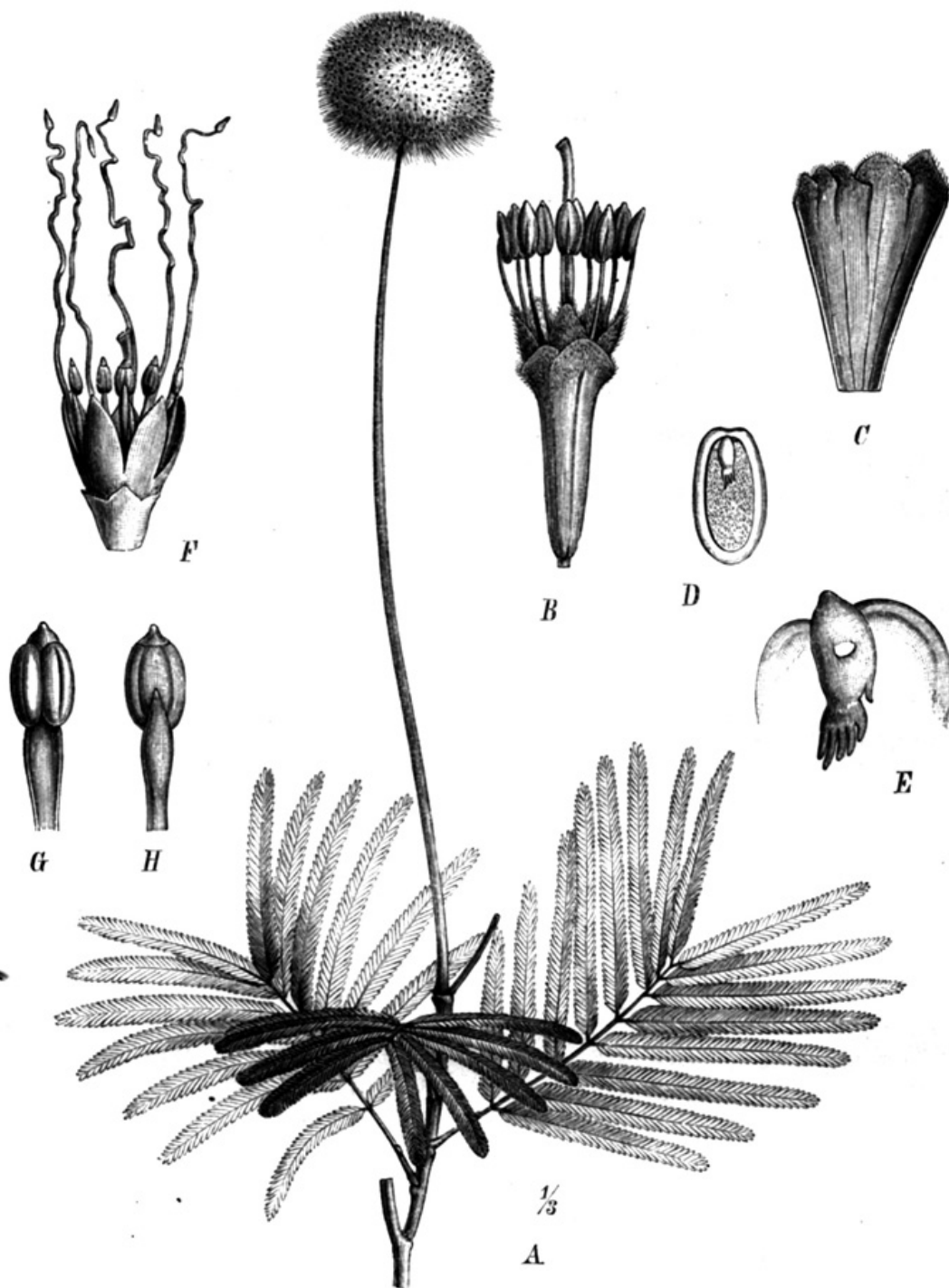

Fig. 74. A—E *Parkia platycephala* Benth. A blühender Zweig; B Bl.; C aufgeschnittener Kelch; D S. im Längsschnitt; E Keimling. — F Bl. von *Pentaclethra filamentosa* Benth., G A. derselben von vorn, H vom Rücken gesehen. (Nach Fl. bras.)

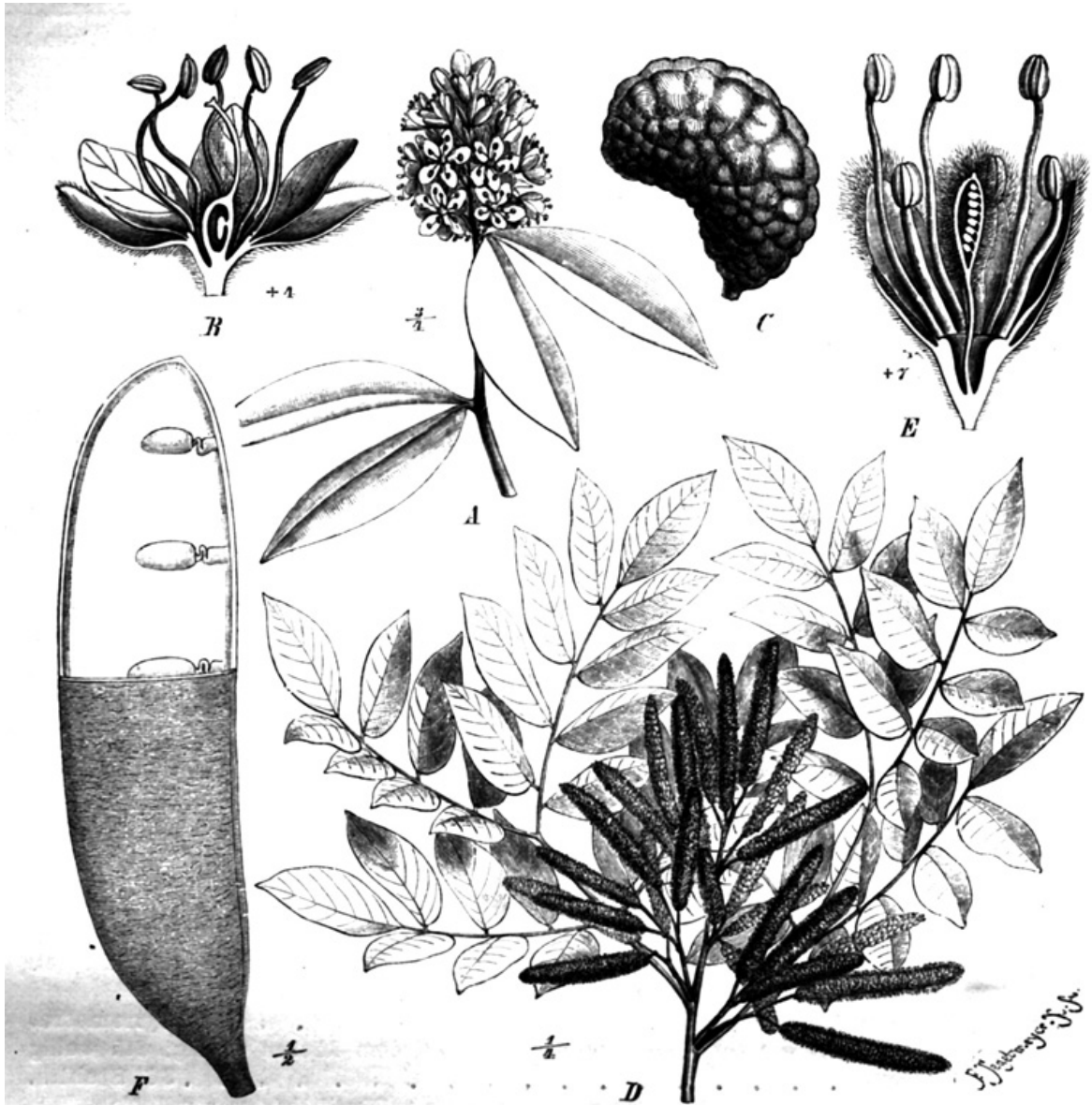

Fig. 75. *A* Blütenzweig von *Cynometra Spruceana* Benth.; *B* einzelne Bl. im Längsschnitt. — *C* Hülse von *C. Vogelii* Hook. f. (nat. Gr.). — *D* Blütenzweig, *E* Bl. im Längsschnitt, *F* Hülse (eine Klappe teilweise entfernt, um die S. zu zeigen) von *Erythrophloeum guineense* Don. (Original.)

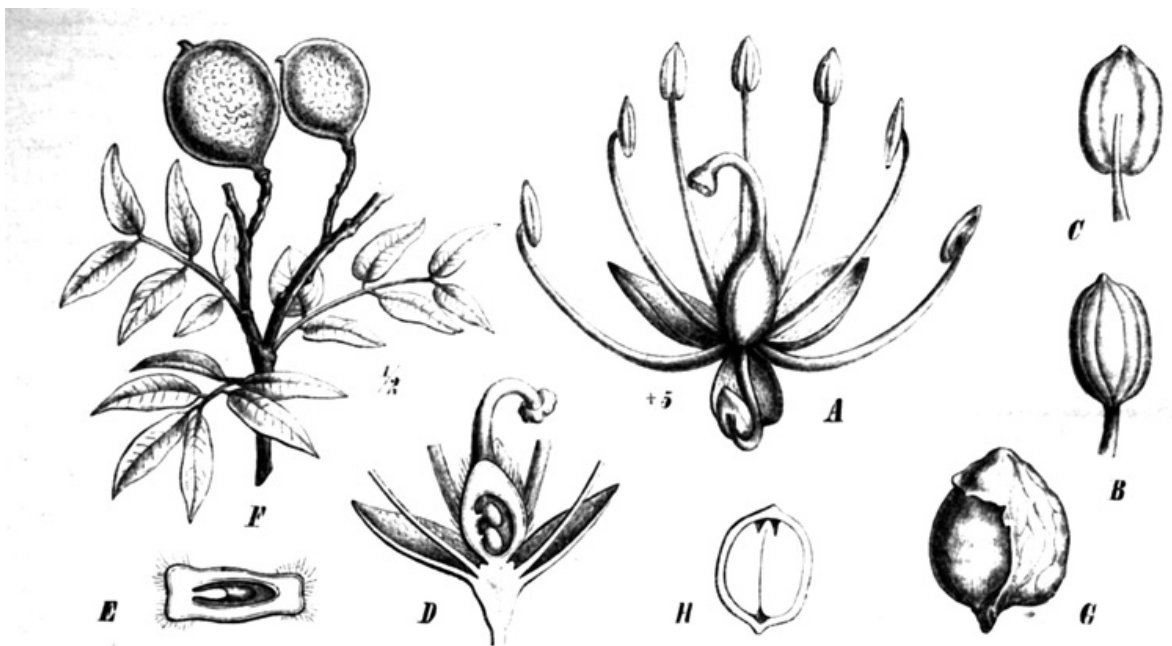

Fig. 76. *Copaiba Langsdorffii* (Desf.) O. Ktze. A einzelne Bl.; B A. von vorn, C von hinten gesehen; D Längsschnitt durch den Frkn., E Querschnitt desselben; F Fruchtweig; G S. mit Arillus; H Längsschnitt des S. (Nach Fl. brasil.)

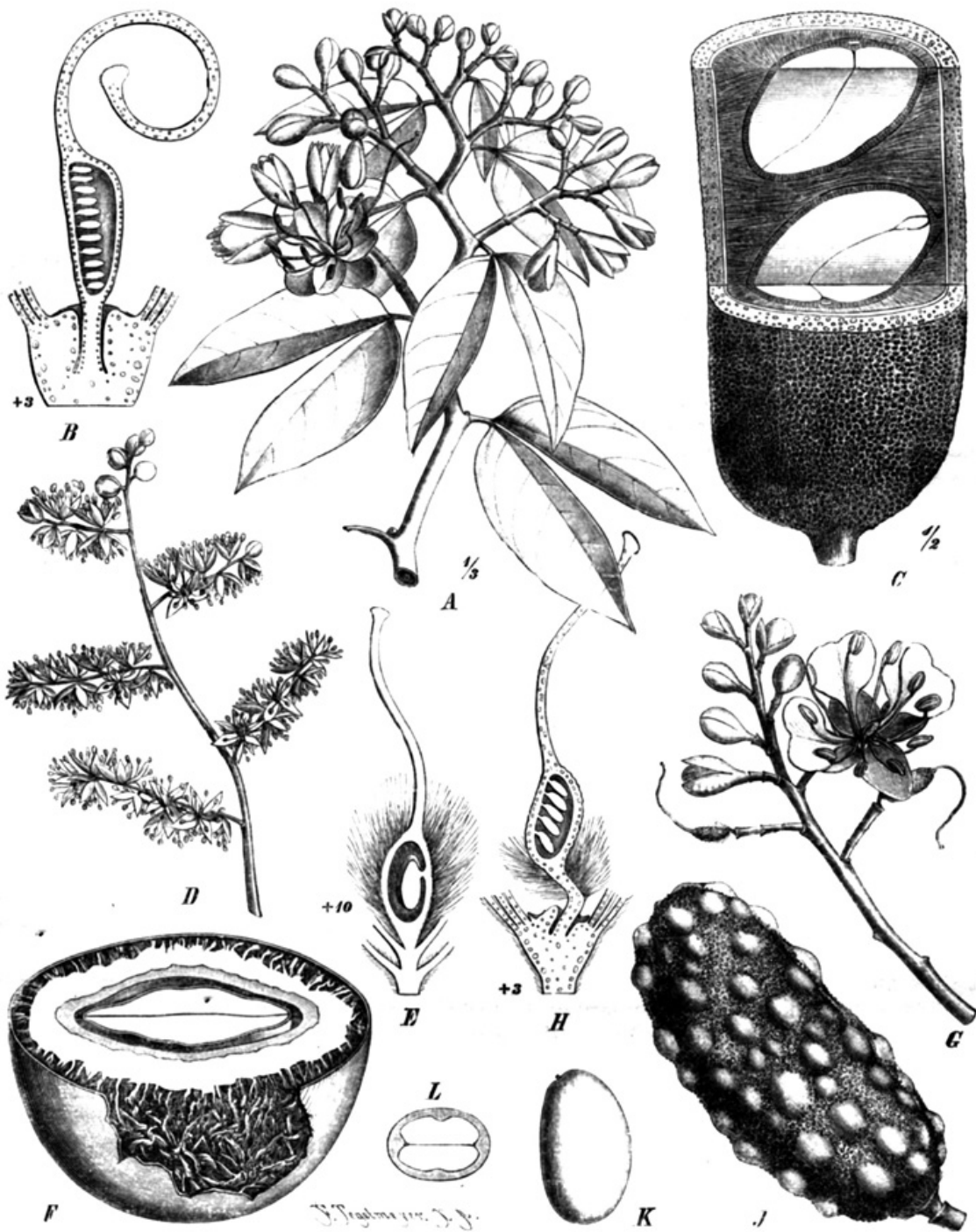

Fig. 77. A Blütenzweig, B Frkn. im Längsschnitt, C Hülsenstück, zum Teil im Längsschnitt und Querschnitt, von *Hymenaea Courbaril* L. — D Blütenstand, E Frkn. im Längsschnitt, F Fr. im Querschnitt und mit teilweise entferntem Epicarp von *Detarium senegalense* Gm. — G Teil des Blütenstandes, H Frkn. im Längsschnitt, J Hülse, K S., L derselbe im Querschnitt von *Trachylobium Hornemannianum* Hayne. (Original.)

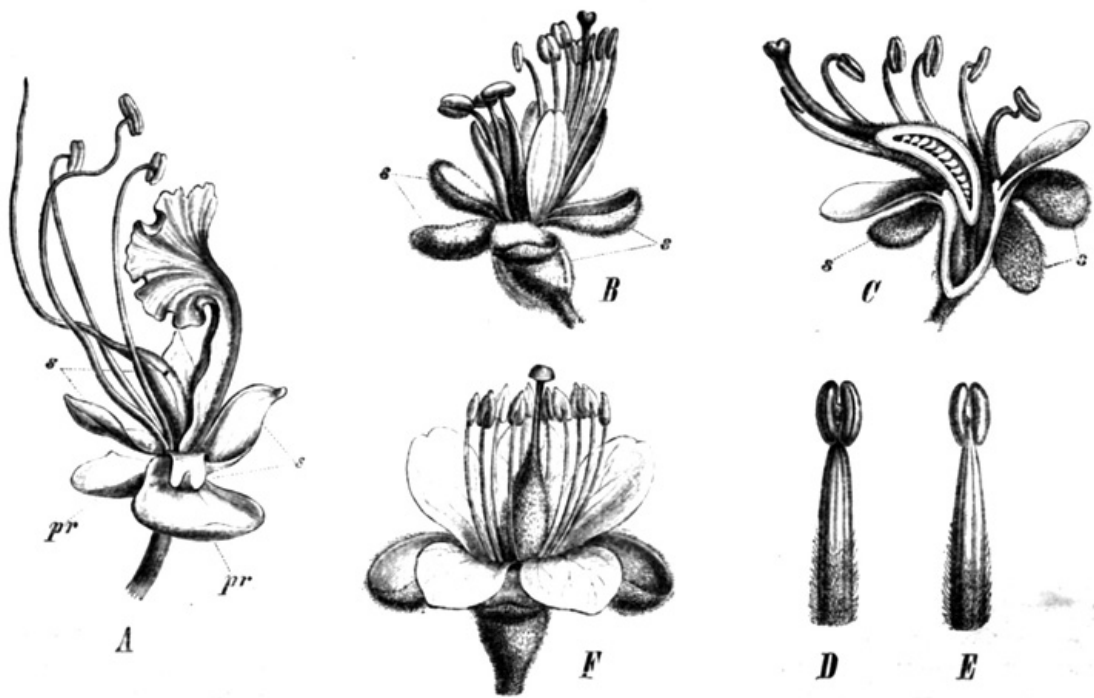

Fig. 78. A Bl. von *Vouapa taxifolia* (Spruce) Taub., *pr* Vorb., *s* Kelchzipfel. — B Bl. von *Peltoogyne panniculata* Benth.; C dieselbe im Längsschnitt, *s* Kelchzipfel; D Stb. derselben von vorn, E von hinten. — F Bl. von *Tachigalia multijuga* Benth. (Nach Fl. brasil.)

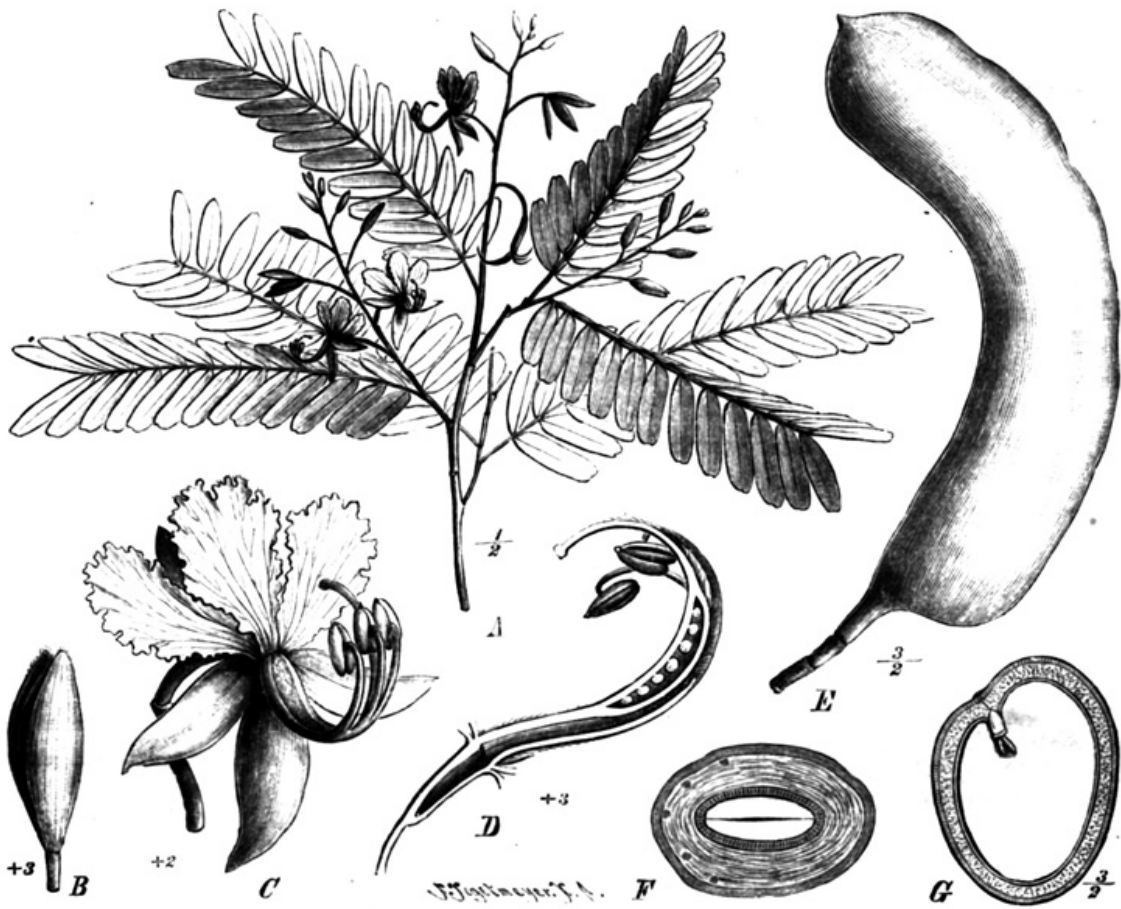

Fig. 79. *Tamarindus indica* L. A Blütenzweig; B Knospen von den Vorb. umhüllt; C einzelne Bl. von vorn; D Längsschnitt durch die Staubblattscheide und den Frkn.; E Hülse; F S. im Querschnitt; G im Längsschnitt. (Original.)



Fig. 80. *Batschia laurifolia* Vahl. A Blütenzweig mit aufgetriebenen, hohlen Internodien; B einzelne Bl.; C Längsschnitt durch den Frkn. und das Receptaculum. (Original.)



Fig. 81. *Amherstia nobilis* Wall. Einzelne Bl. mit den weit abstehenden Vorb. (Nach Wallich, verkleinert.)





Fig. 82. Habitusbild von *Hermesias neglecta* Taub.  
(Original.)

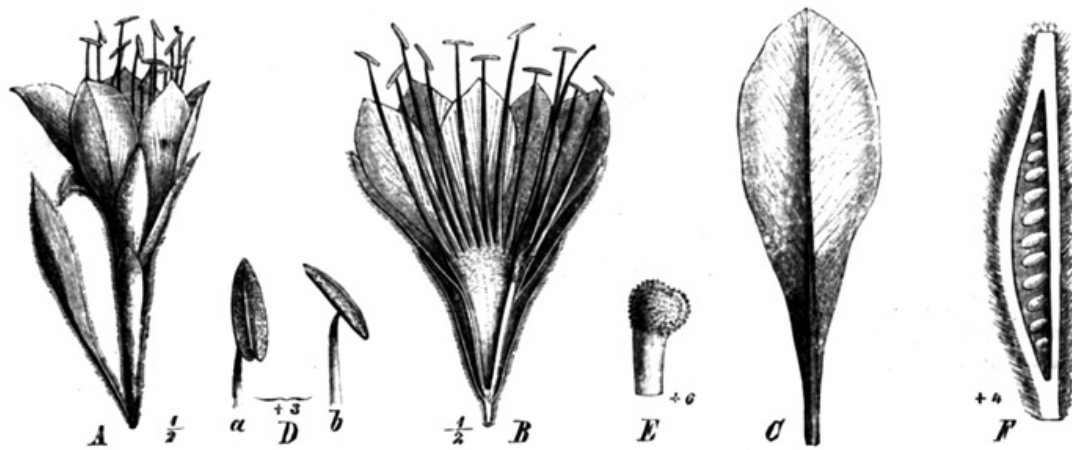

Fig. 83. *Hermesias neglecta* Taub. A Einzelbl., links das Hochb.; B Fl. im Längsschnitt; C Blb.; D 2 der dorsiflexen A.,  $\alpha$  von vorn,  $b$  von der Seite; E N.; F Frkn. im Längsschnitt. (Original.)

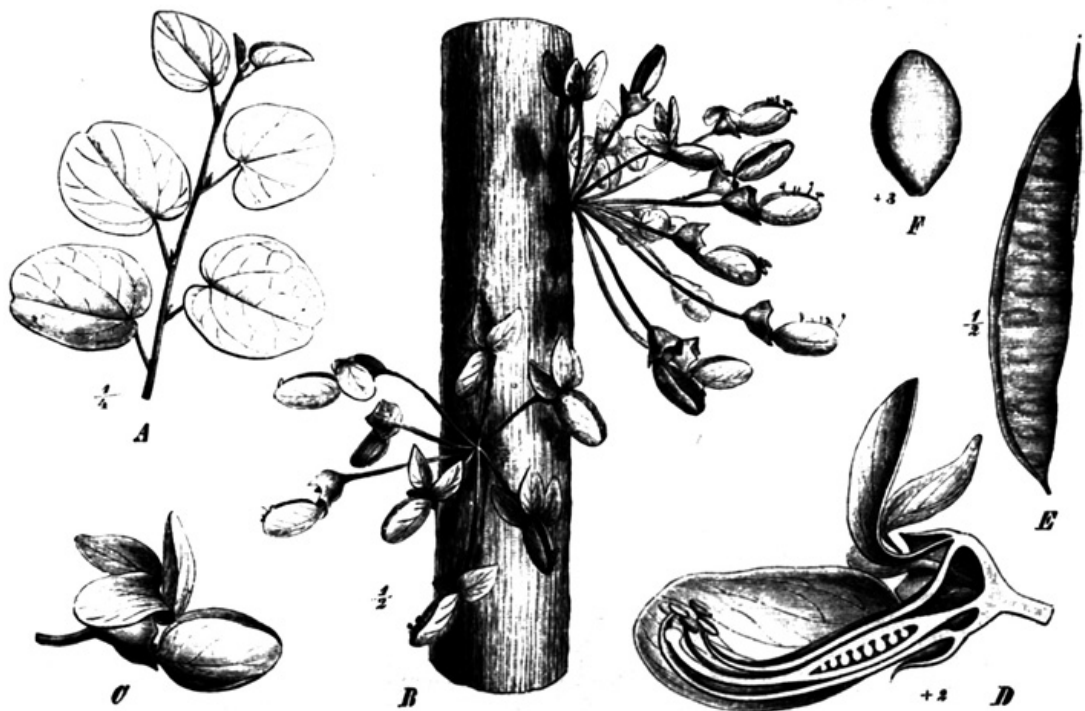

Fig. 84. *Cercis Siliquastrum* L., Judasbaum. A Blatzweig; B Blütenstände aus dem alten Holz; C einzelne Bl.; D dieselbe im Längsschnitt; E Hülse; F S. (Original.)

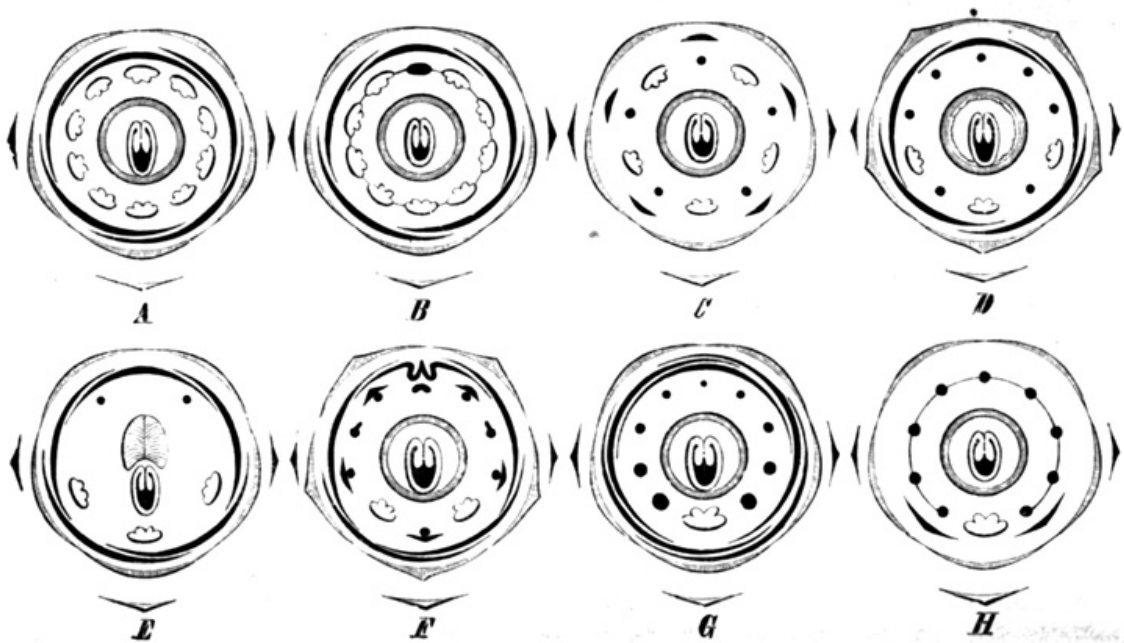

Fig. 85. *Bauhinia*-Diagramme. A *B. tomentosa* L. (Sect. *Pauletia*). — B *B. petiolata* (Mut.) Baill. (Sect. *Amaria*). — C *B. pauletia* Pers. (Sect. *Pauletia*). — D *B. purpurea* L. (Sect. *Phanera*). — E *B. anguinea* Roxb. (Sect. *Lasiobema*), oberhalb des Frkn. die Drüse. — F *B. Burkeana* Benth. (Sect. *Tylosema*). — G *B. Krugii* Urb. und H *B. dipetala* (Sect. *Casparia*). (Nach Urban.)

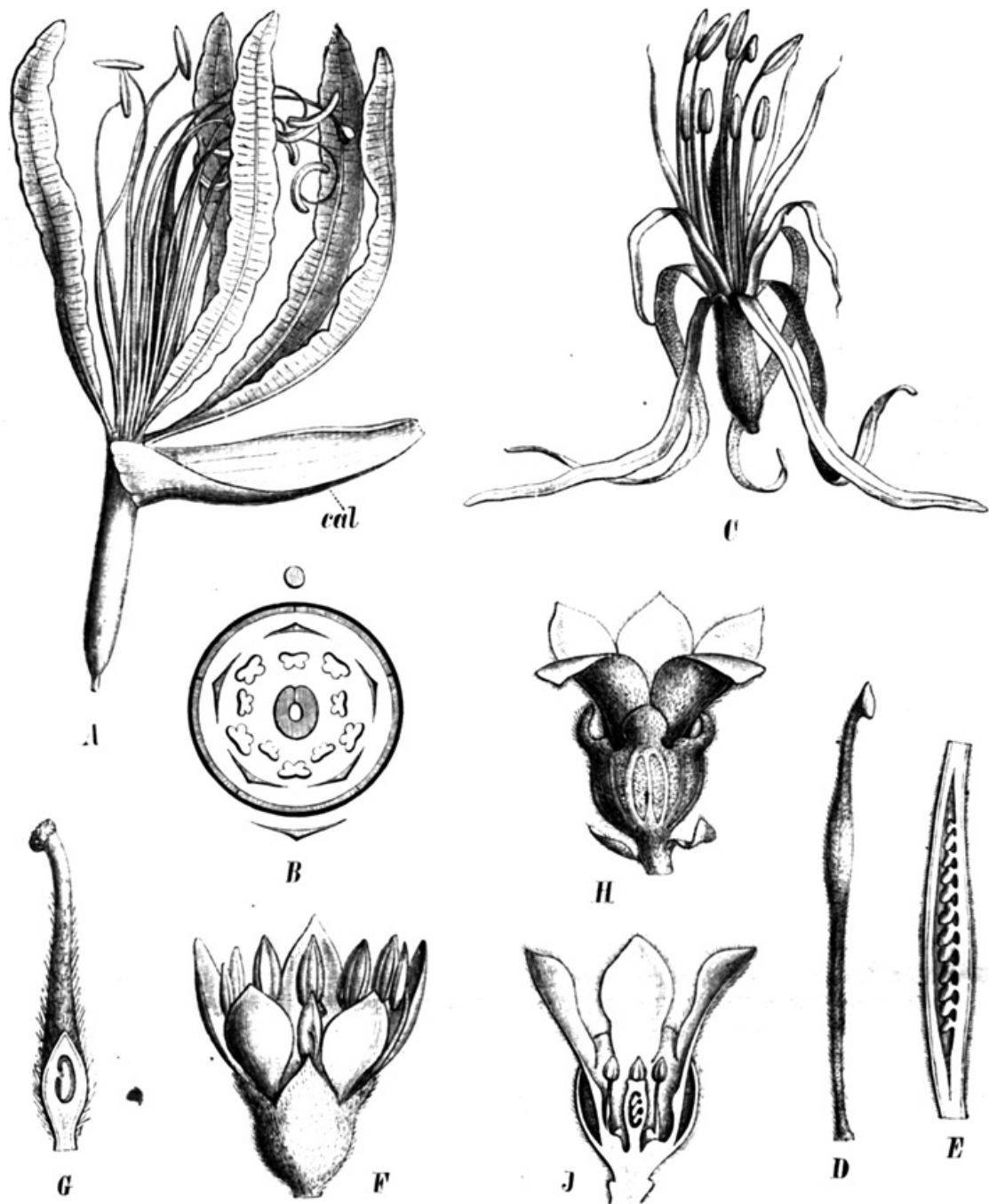

Fig. 86. A *Bauhinia forficata* Lk., einzelne Bl. (1/1), cal der scheidenartige Kelch; B Diagramm derselben. — C *B. holophylla* Steud., einzelne Bl. (1/1); D Frkn. (11/1); E derselbe im Längsschnitt (12/1). — F *B. Maximiliani* Benth., einzelne Bl. (1/1); G Frkn. teilweise im Längsschnitt (11/1). — H *B. rutilans* Spruce, Bl.; J dieselbe im Längsschnitt (1/1). (Nach Fl. brasil.)

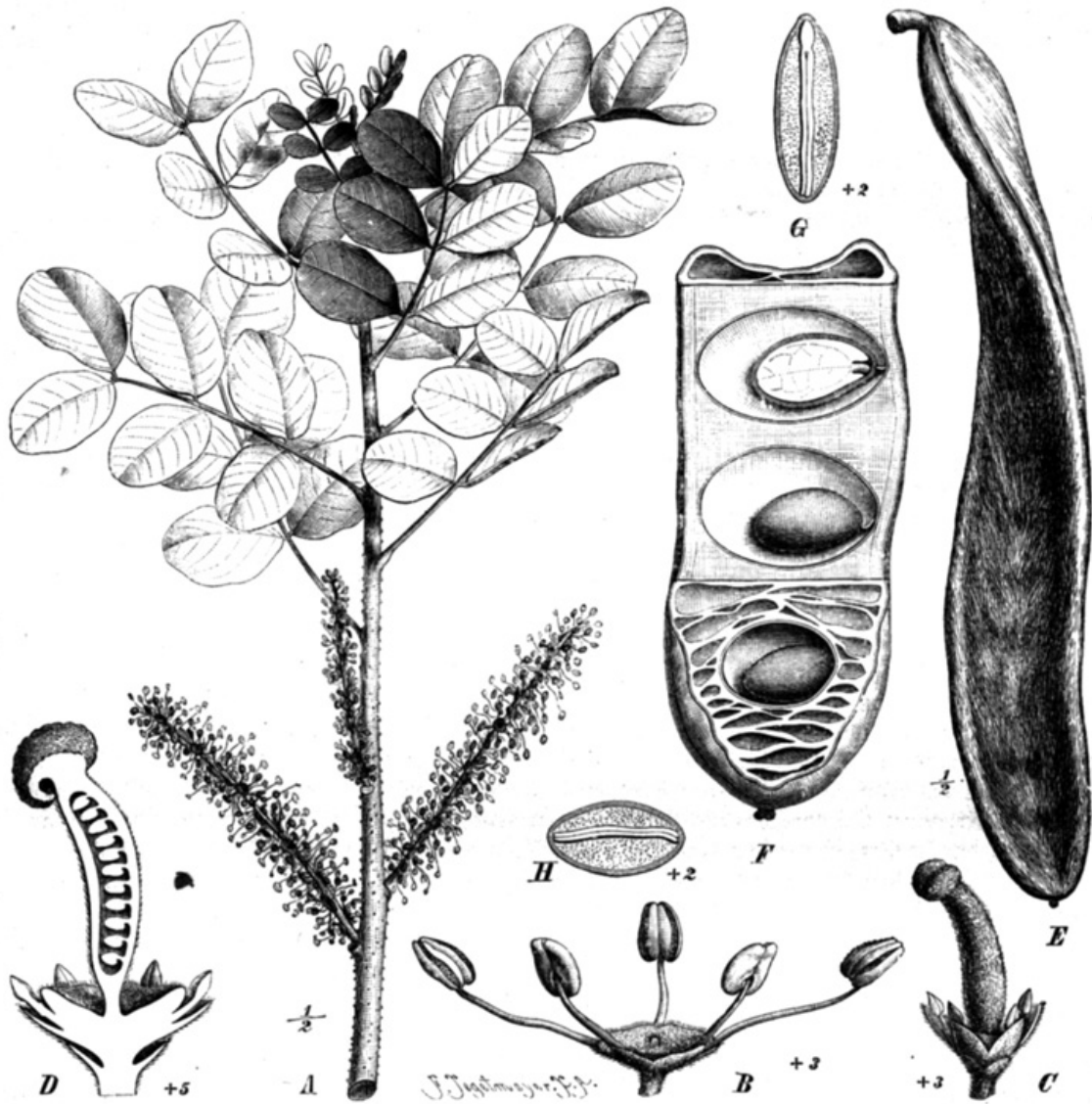

Fig. 87. *Ceratonia Siliqua* L., Johannisbrodbaum. A blühender Zweig; B ♂ Bl.; C ♀ Bl.; D Längsschnitt durch dieselbe, zeigt den stark hutförmig entwickelten Discus; E Hülse; F ein Stück derselben im Längsschnitt; G Längsschnitt, H Querschnitt des S. (Original.)

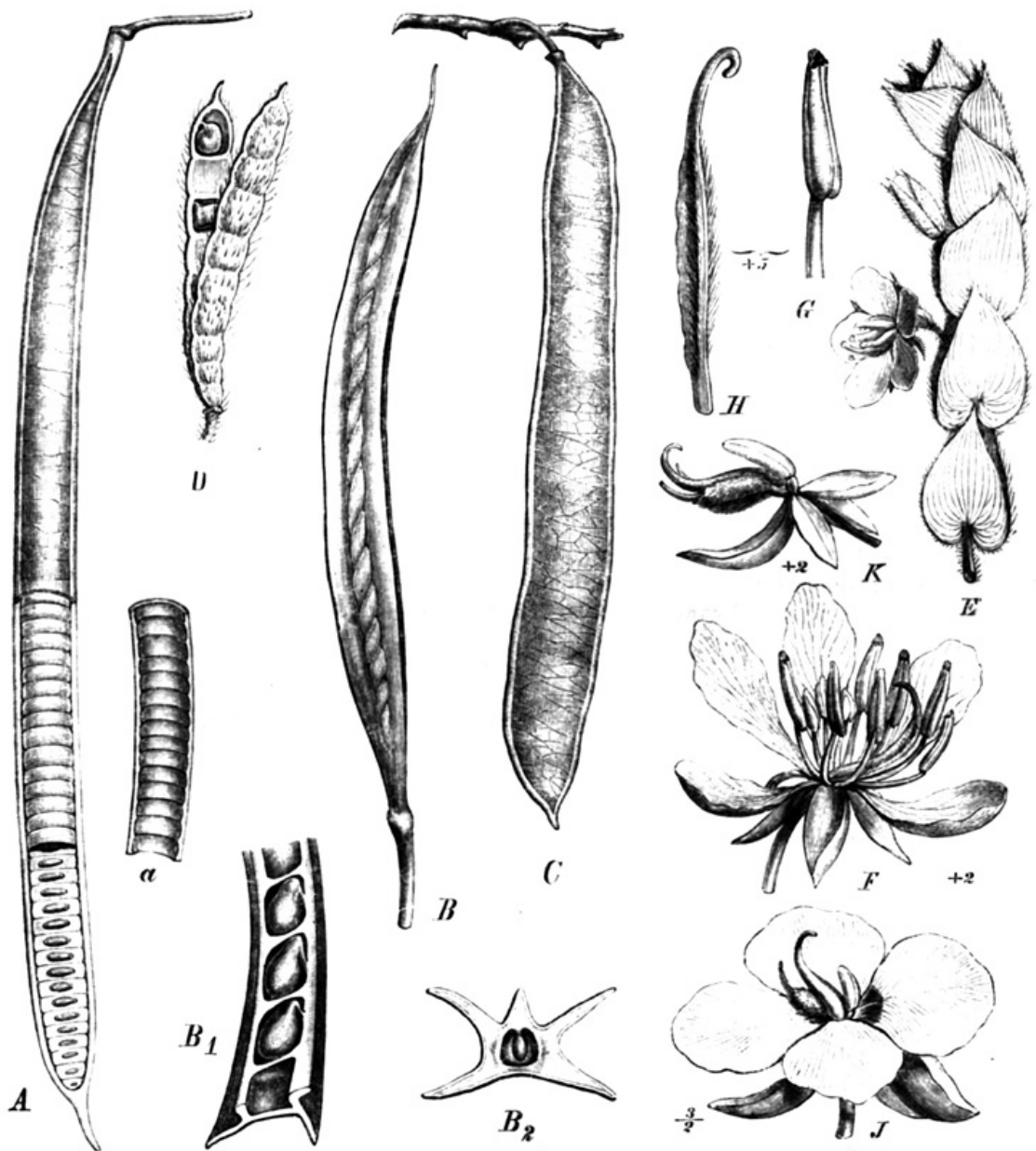

Fig. 88. A Hülse, zum Teil aufgeschnitten, um die S. zu zeigen, von *Cassia bacillaris* L. fil., a Stück derselben, von innen gesehen. — B Hülse, B<sub>1</sub> Stück derselben aufgeschnitten, mit den S., B<sub>2</sub> Querschnitt derselben von *C. pentagonia* Mill. — C Hülse von *C. Apoucouita* Aubl. — D aufgesprungene Hülse von *C. sericea* Sw. — E Zweigstück von *C. basifolia* Vog. — F Bl., G Stb., H Gr. von *C. marylandica* L. — J normale Bl. von *Labichea lanceolata* R. Br., K monströse Bl. derselben mit 2 Frkn. (A—D nach FL. bras.; E—K Original.)



Fig. 89. A—D *Cassia Chamaecrista* L. A Blütenzweig; B Blattstiel mit Nebenb., Drüse und Blättchen; C Stb. und Frkn.; D Hülse (1/1), eine Klappe teilweise entfernt, um die S. zu zeigen. — E—G *C. acutifolia* Del. E Fruchtzweig; F einzelne Blättchen (1/1); G Hülse (1/1). — H Einzelblättchen (1/1) von *C. angustifolia* Vahl; J Hülse derselben (1/1). (Original.)



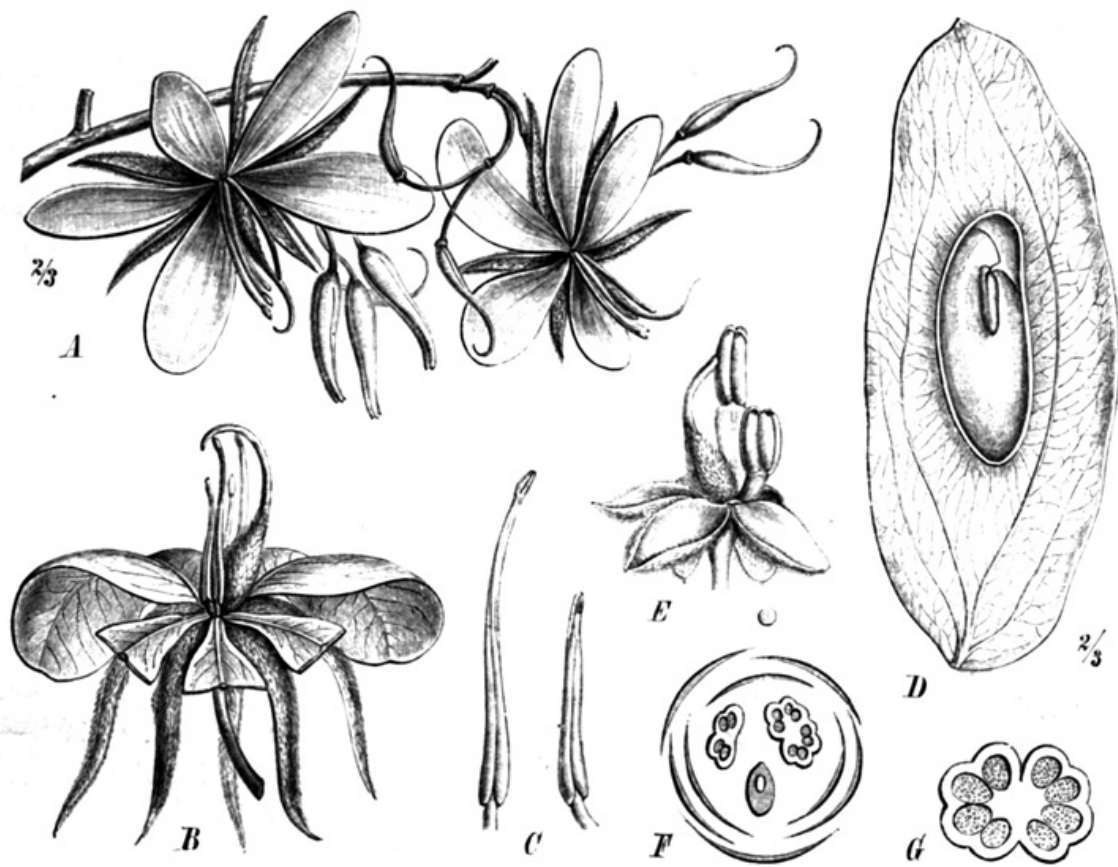

Fig. 90. A—D *Martiusia parvifolia* Benth. A Blütenzweig; B einzelne Bl.; C längeres und kürzeres Stb.; D Hülse im Längsschnitt. — E—G *Dicorynia paraensis* Benth. E einzelne Bl.; F Diagramm derselben; G Querschnitt durch die kleinere, Stocellate A. (Nach Fl. brasil.)

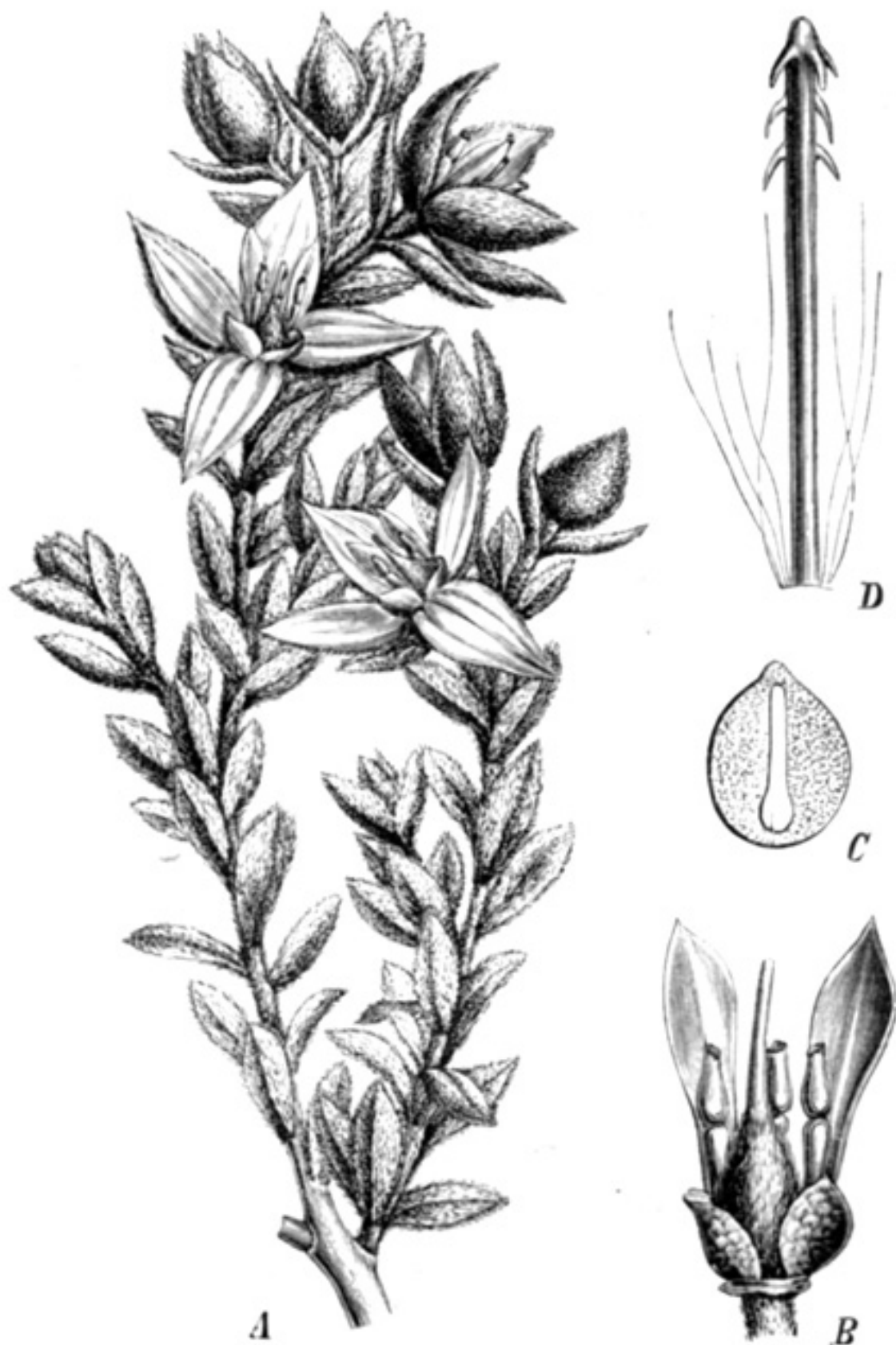

Fig. 91. *Krameria triandra* Ruiz et Pav. *A* Blütenzweig; *B* einzelne Bl. nach Entfernung des Kelches; *C* Längsschnitt durch den S.; *D* ein mit Widerhaken versehener, am Grunde von einigen Haaren der Fruchthülle umgebener Stachel der Fr. (Nach Berg und Schmidt.)



Fig. 92. *Gleditschia triacanthos* L. A Zweig mit ♂ Bl.; B einzelne ♂ Bl.; C Stück des ♀ Blütenstandes; D ♀ Bl. mit Staubblattrudimenten; E Querschnitt durch den Frkn.; F Hülse; G S.; H dorniger, aus dem Stamm hervorgewachsener Adventivpross. (Original.)

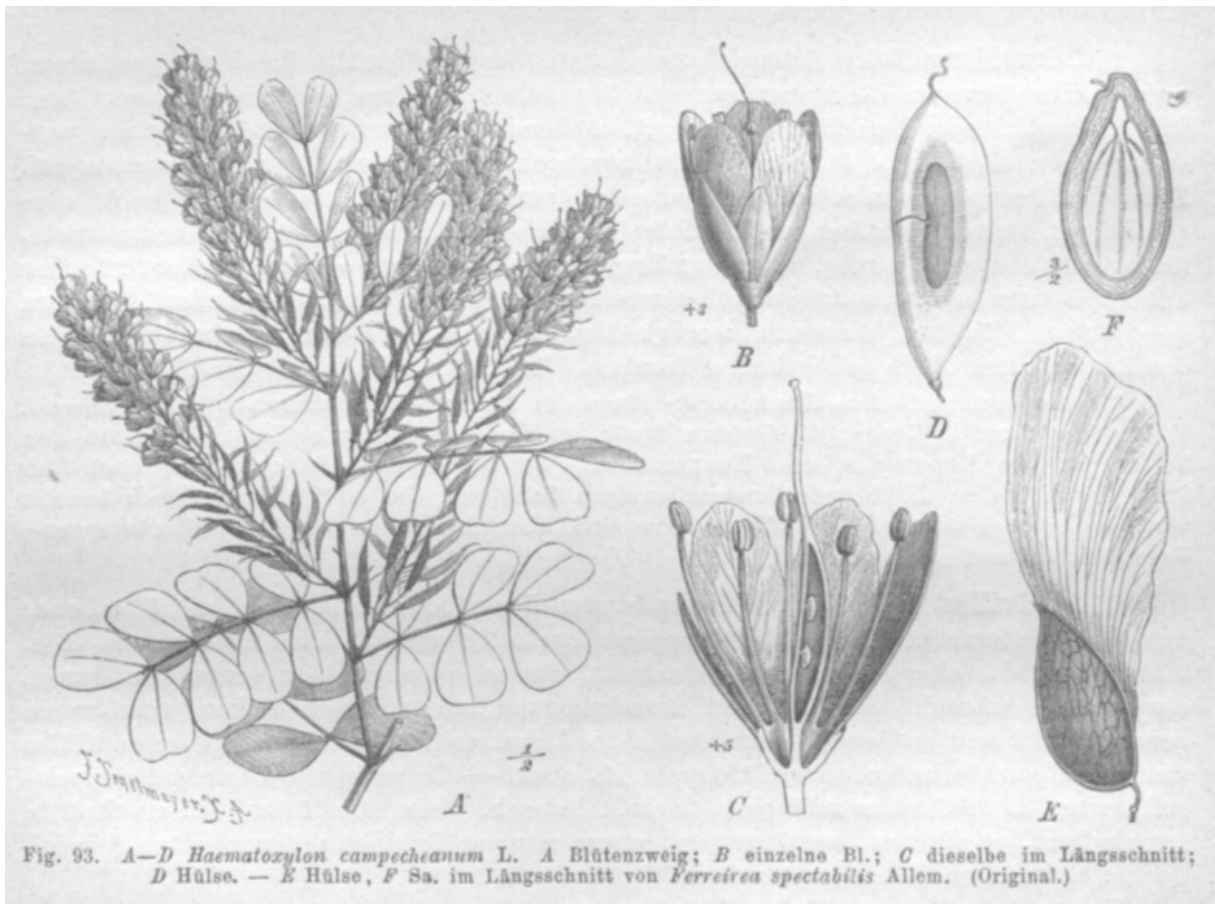

Fig. 93. A—D *Haematoxylon campechianum* L. A Blütenzweig; B einzelne Bl.; C dieselbe im Längsschnitt; D Hülsen. — E Hülsen, F Sa. im Längsschnitt von *Ferreirea spectabilis* Allem. (Original.)

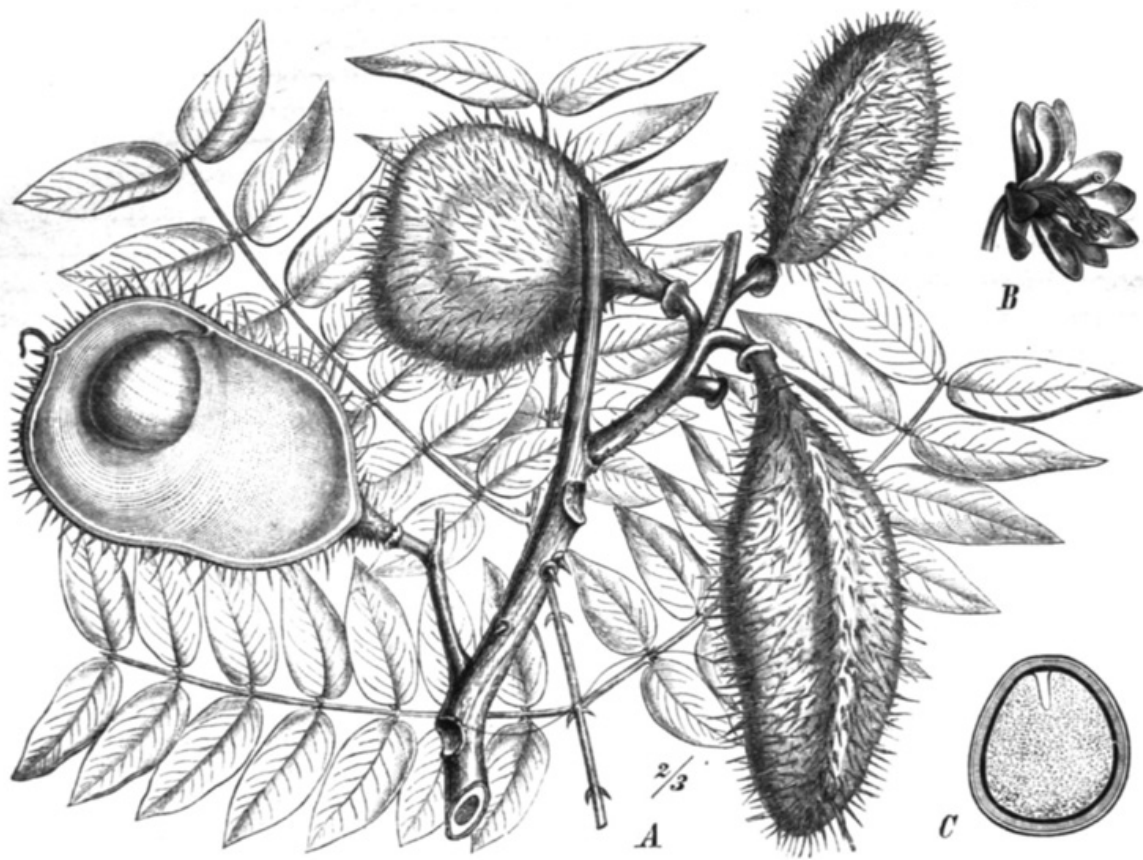

Fig. 94. *Caesalpinia Bonducella* (L.) Roxb. A B. nebst Fruchtweig; B einzelne Bl.; C S. im Längsschnitt.  
 (Nach Bentley und Trimen.)



Fig. 95. *Caesalpinia echinata* Lam. A Blütenzweig; B einzelne Bl.; C Längsschnitt durch das Andröceum und den Frkn. (Original.)



Fig. 96. *Melanoxylon Brauna* Schott. A Teil des Blütenstandes; B einzelne Bl. im Längsschnitt, nach Entfernung der Blb.; C Hülse, die obere im Längsschnitt; D S.; E derselbe im Längsschnitt. (Nach Fl. brasil.)

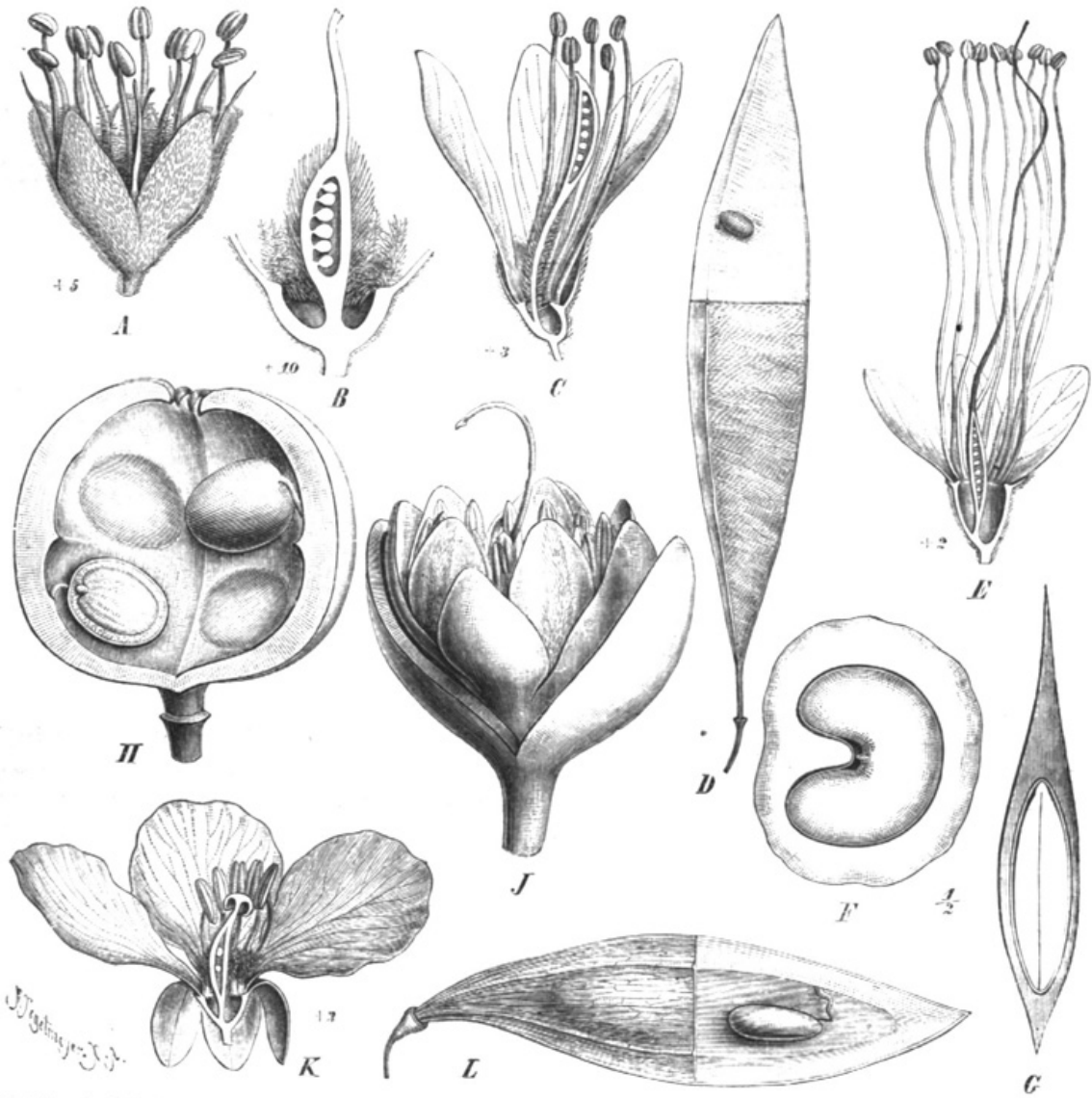

Fig. 97. A, B *Sclerolobium chrysophyllum* Poepp. A einzelne Bl.; B Frkn. und Receptaculum im Längsschnitt. — C, D *Poepigia procera* Presl. C Bl. im Längsschnitt; D Hülse, oberer Teil im Längsschnitt. — E-G *Campsiandra laurifolia* Benth. E Bl. im Längsschnitt; F Längsschnitt, G Querschnitt durch den S. — H Längsschnitt durch die Hülse von *Batesia floribunda* Spruce. — I Bl. von *Dicymbe corymbosa* Spruce, mit den dicken Vorb. — J Längsschnitt durch die Hülse von *Peltophorum dubium* (Spreng.) Taub. K Bl. im Längsschnitt; L Hülse, oben im Längsschnitt. (Original; E-J nach Fl. brasil.)





Fig. 98. *Tonnatea pulchra* (Vell.) Taub. mit Analyse der Stb. (Nach Fl. brasil.)

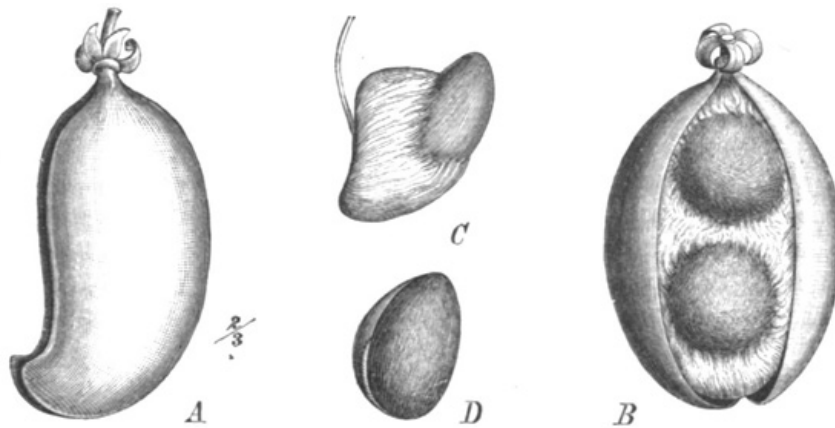

Fig. 99. *Tounatea sericea* (Vog.) Taub. A Hülse; B dieselbe offen; C S. mit Arillus; D derselbe ohne Arillus. (Nach Fl. brasil.)

117. **Aldina** Endl. (*Allania* Benth.) Kelch mit kreiselförmigem Receptaculum, vor der Bl. ungeteilt, verkehrt-eiförmig oder kugelig, zur Bl. in 2—5klappige Abschnitte geteilt. Bl. 5—6, ziemlich gleich, deckend, das oberste breiter als die schiefen übrigen. Stb.  $\infty$ , perigynisch, mit fadenförmigen Stf. und linealischen, zugespitzten, dorsifixen

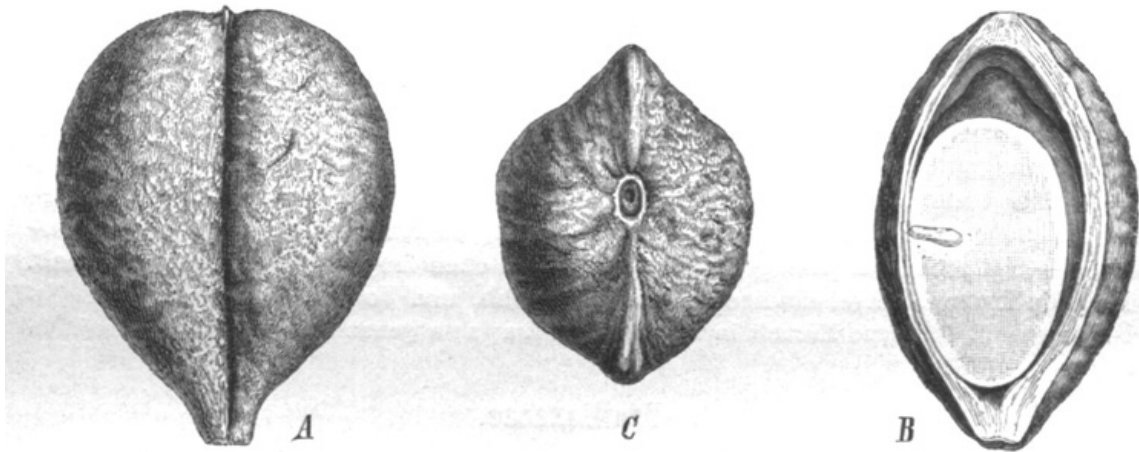

Fig. 100. *Aldina latifolia* Spruce. A Hülse; B dieselbe im Längsschnitt; C S. (Nach Fl. brasil.)



Fig. 101. A—C *Toluifera Balsamum* L. A blühender Zweig; B einzelne Bl.; C Hülse. — D—F *Myrocarpus frondosus* Allem. D blühender Zweig; E einzelne Bl.; F Hülse. — G—J *Cadia varia* L'Hér. G blühender Zweig; H Bl. im Längsschnitt; J Hülse. (Original; J nach Baillon.)

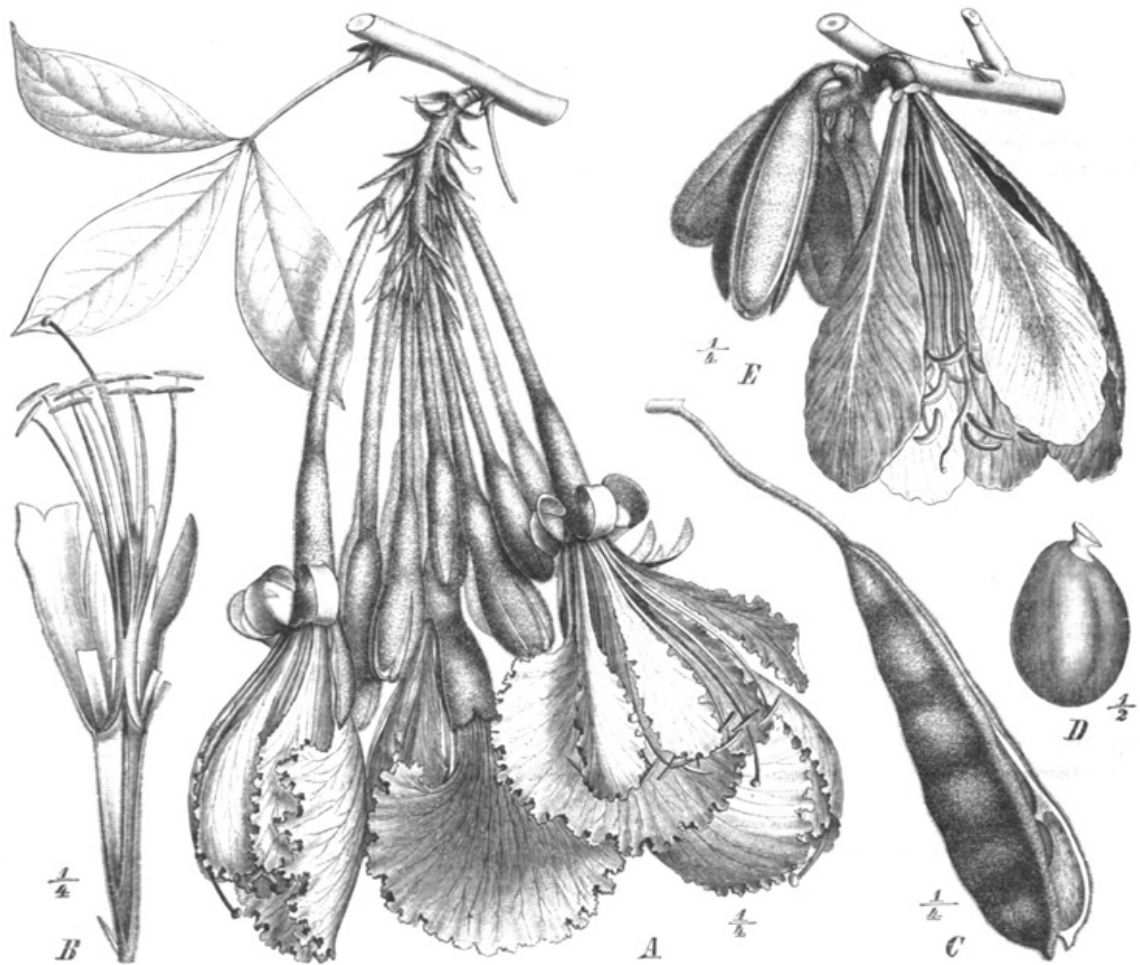

Fig. 102. A—D *Camoënsia maxima* Welw. A Blütenzweig; B Bl. nach teilweiser Entfernung der Kelchb. und Blb. im Längsschnitt; C Hülse; D S. (nach Benth. m.) — E Blütenzweig von *Baikiaea insignis* Benth. (Original.)

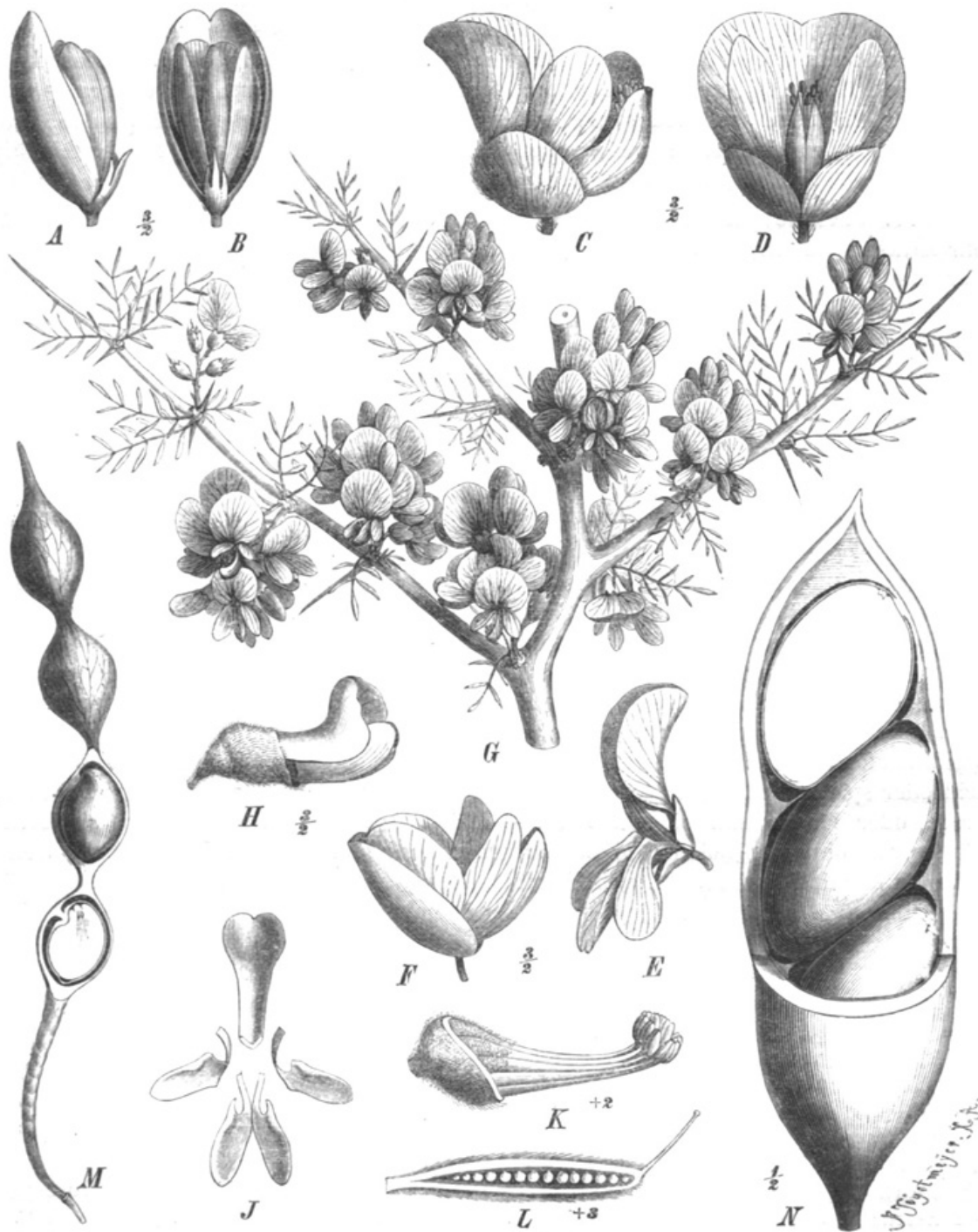

Fig. 103. A, B Bl. von *Monopteryx angustifolia* Spruce. A von der Seite, B von vorn. — C Bl. von *Dalhousiea bracteata* Wall., C von der Seite, D von vorn. — E Bl. von *Baphia racemosa* (Hochst.) Taub., von der Seite. — F Bl. von *B. angolensis* Welw. von der Seite. — G blühender Zweig von *Gourliea decorticans* Gill. — H—L *Sophora flavescens* Ait. H Bl. von der Seite; J Blb.; K Stb. nach Entfernung der Kelchb. und Blb.; L Frkn. im Längsschnitt. — M Hülse von *S. tomentosa* L. — N Hülse von *Castanospermum australe* A. Cunn. im Längsschnitt. (Original.)

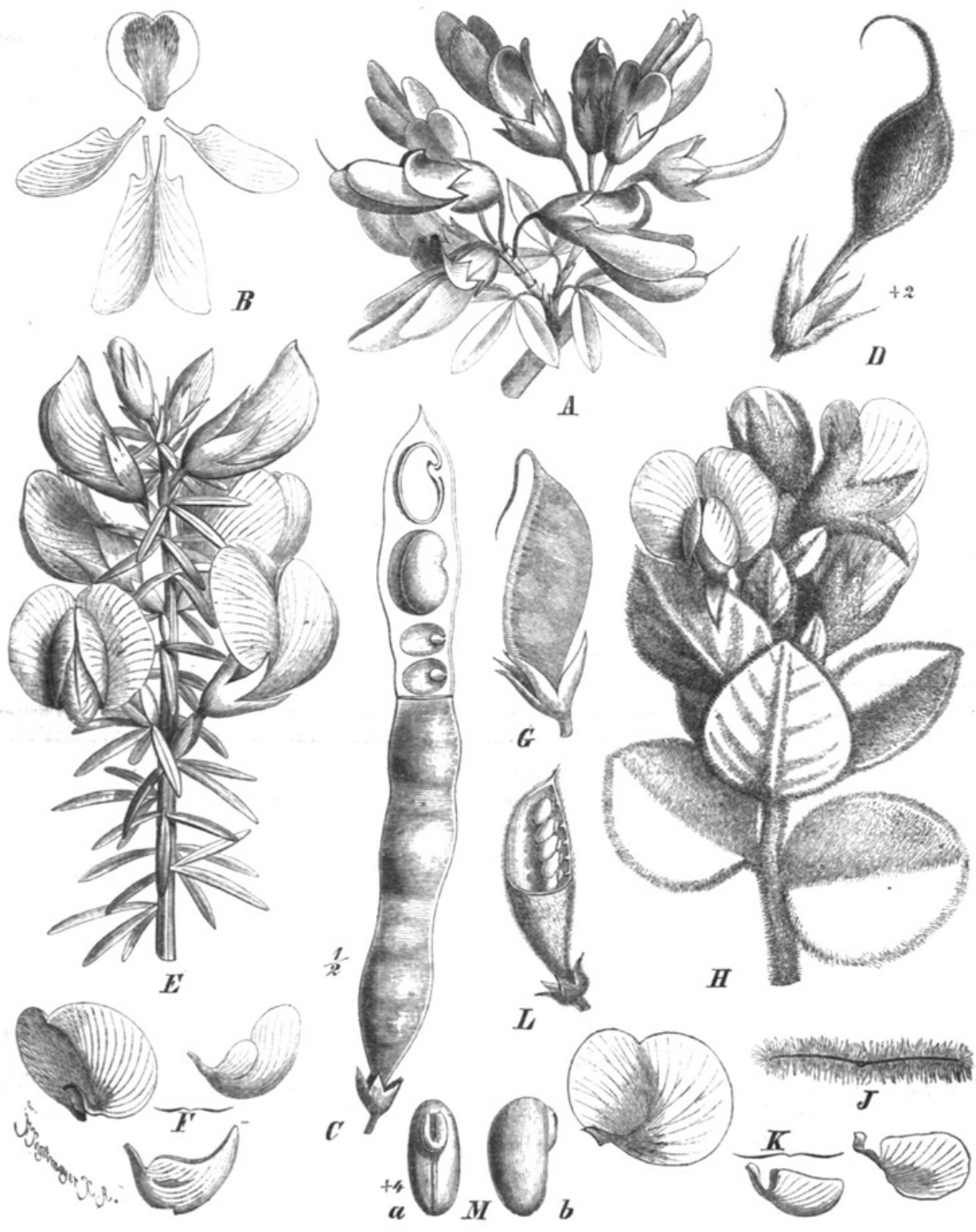

Fig. 104. A—C *Anagyris foetida* L. A Blütenzweig; B Blb.; C Hülse, oben halb offen, um die S., von denen einer im Längsschnitt, zu zeigen. — D Hülse von *Baptisia Lecontei* Torr. et Gray. — E—G *Cyclopia genistoides* DC. E Blütenzweig; F Blb.; G Hülse. — H—K *Podalyria cordata* R. Br. H Blütenzweig; J Querschnitt durch ein B., um dessen Dicke zu zeigen; K Blb. — L, M *Podalyria cuneifolia* Vent. L Hülse, halb geöffnet; M S., a von der Bauchseite, b von der Seite. (Original; soweit nicht angegeben nat. Gr.)

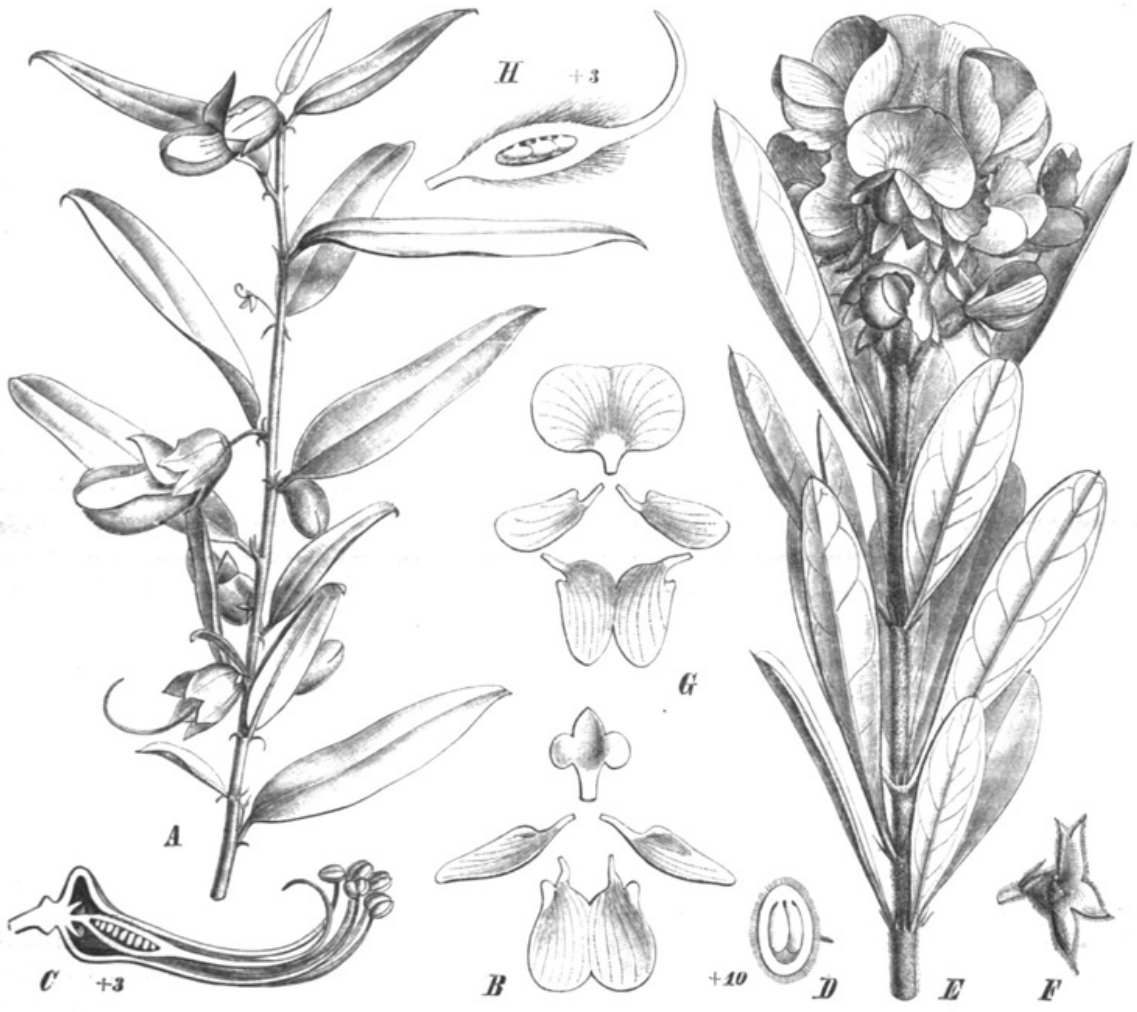

Fig. 105. A Zweig von *Brachysema undulatum* Ker; B Blb.; C Längsschnitt durch den Frkr. nebst Stb.; D S. im Querschnitt. — E Zweig von *Callistachys coriacea* (Sm.) O. Ktze.; F Kelch; G Blb.; H Längsschnitt durch den Frkn. (Original.)

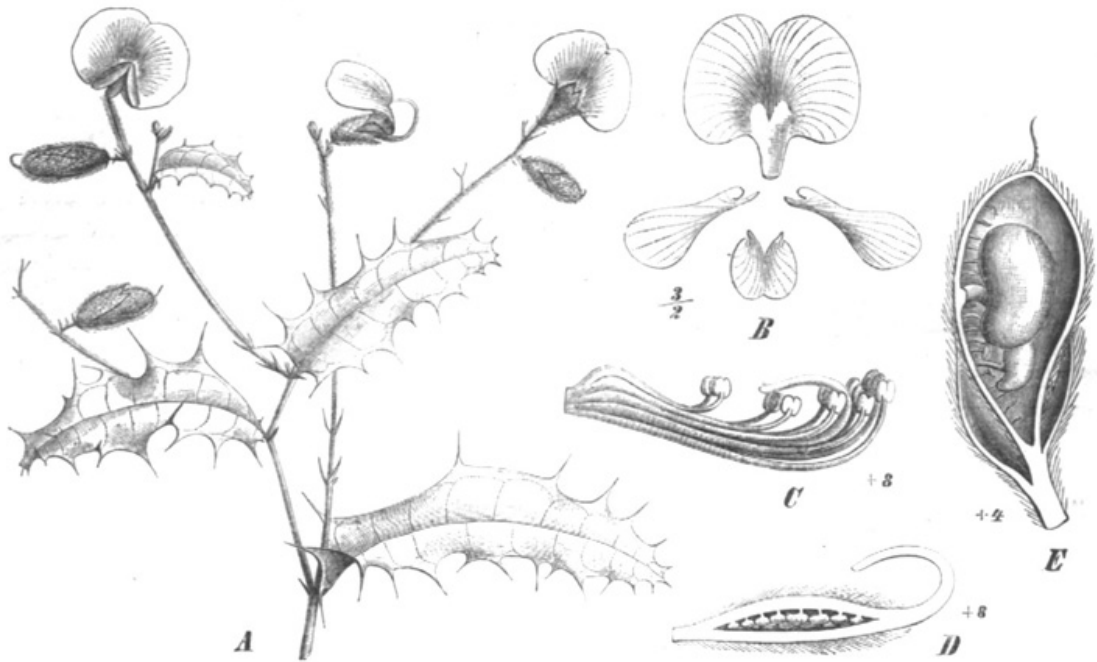

Fig. 106. *Chorizema ilicifolium* Labill. *A* blühender Zweig; *B* Blb.; *C* Stb. und Gr.; *D* Frkn. im Längsschnitt; *E* Hülse nach Entfernung einer Klappe. (Original.)



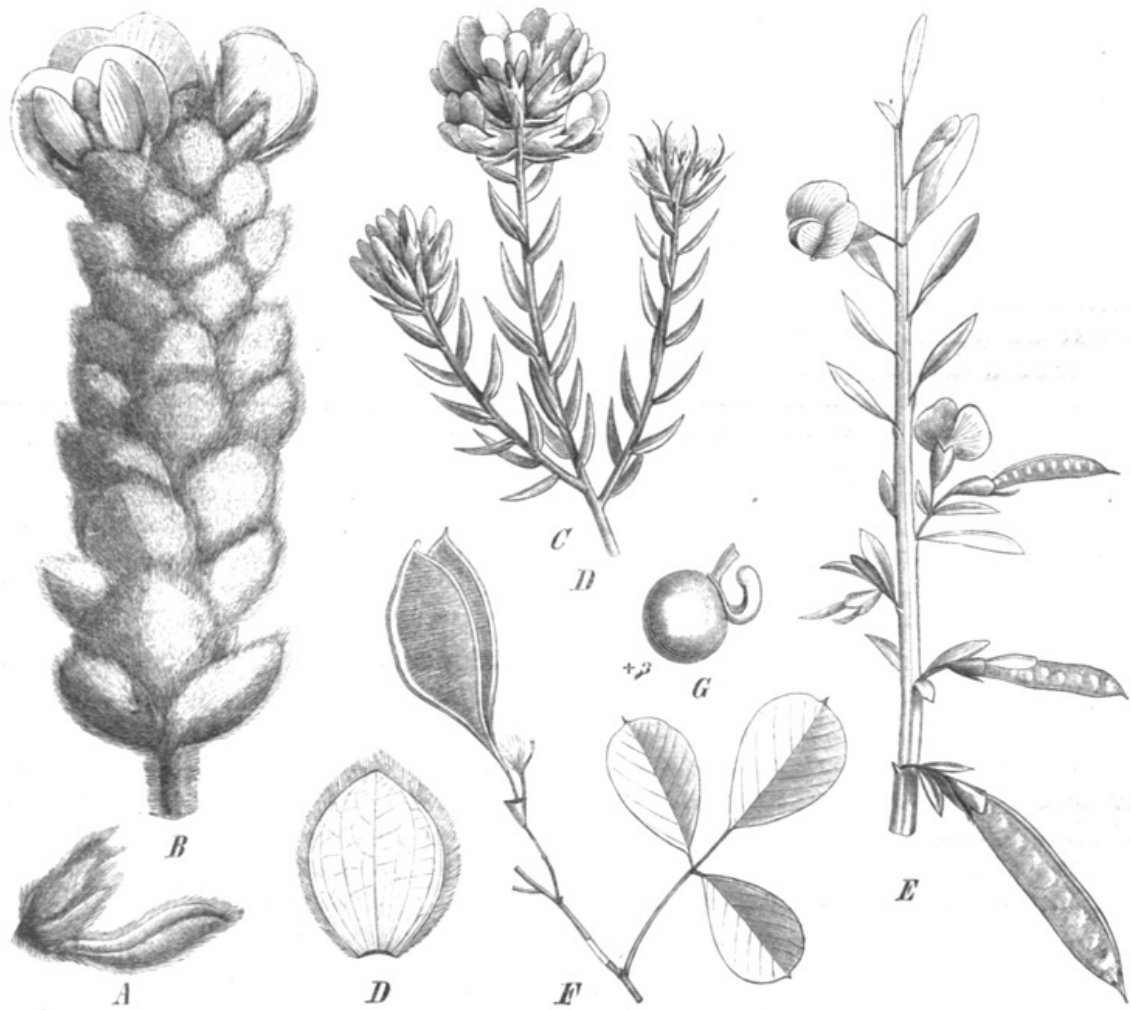

Fig. 107. A Kelch von *Liparia parva* Vog. — B Blütenzweig von *Priestleya vestita* DC.; D B. derselben von der Oberseite. — C blühender Zweig von *Amphithalea ericifolia* E. et Z. — E *Bossiaea heterophylla* Vent., blühender Zweig. — F B. und Hülse von *Goodia lotifolia* Salisb.; G-S. derselben. (Original.)

Leguminosae. (Taubert.)

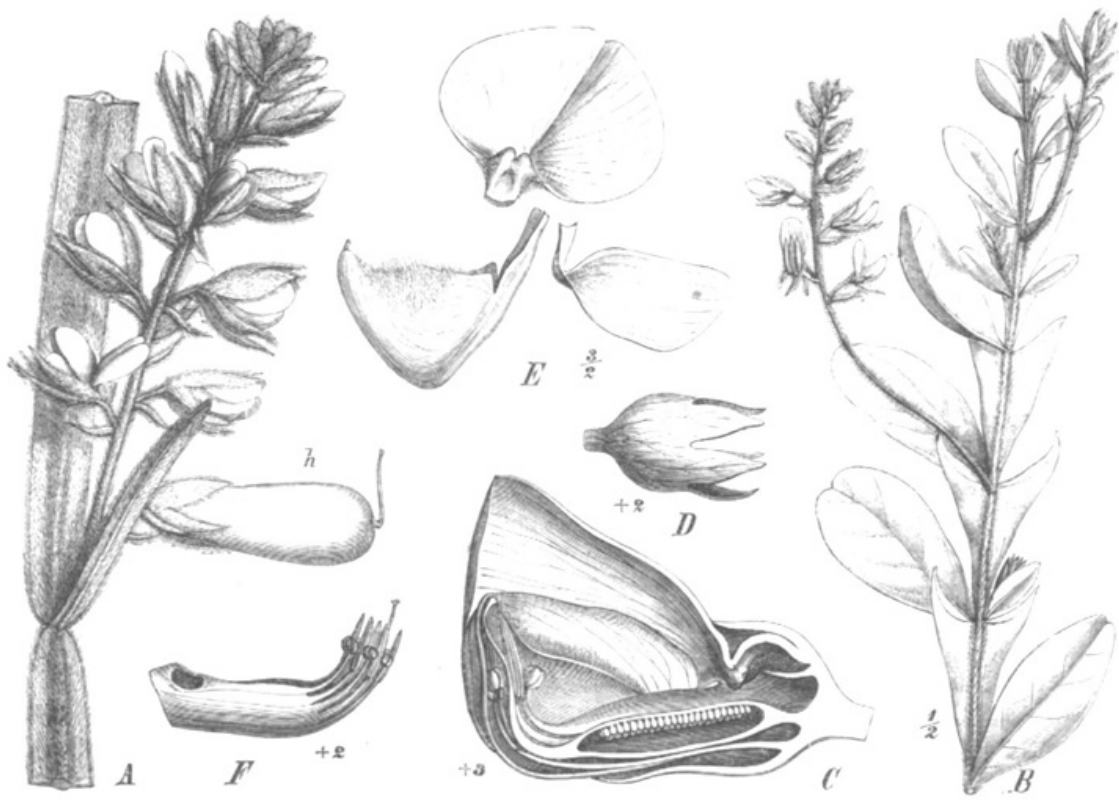

Fig. 108. A Zweigstück von *Crotonotaria pterocaula* Desv., *h* die aufgedunsene Hülse. — B Zweigstück von *C. stipularia* Desv. — C—F *C. kilimandscharica* Taub. C Längsschnitt durch die Bl.; D Kelch; E Blb.; F Staminaltubus mit den 5 kürzeren, dorsifixen und den 5 längeren, basifixen A. und dem Gr. (Original.)

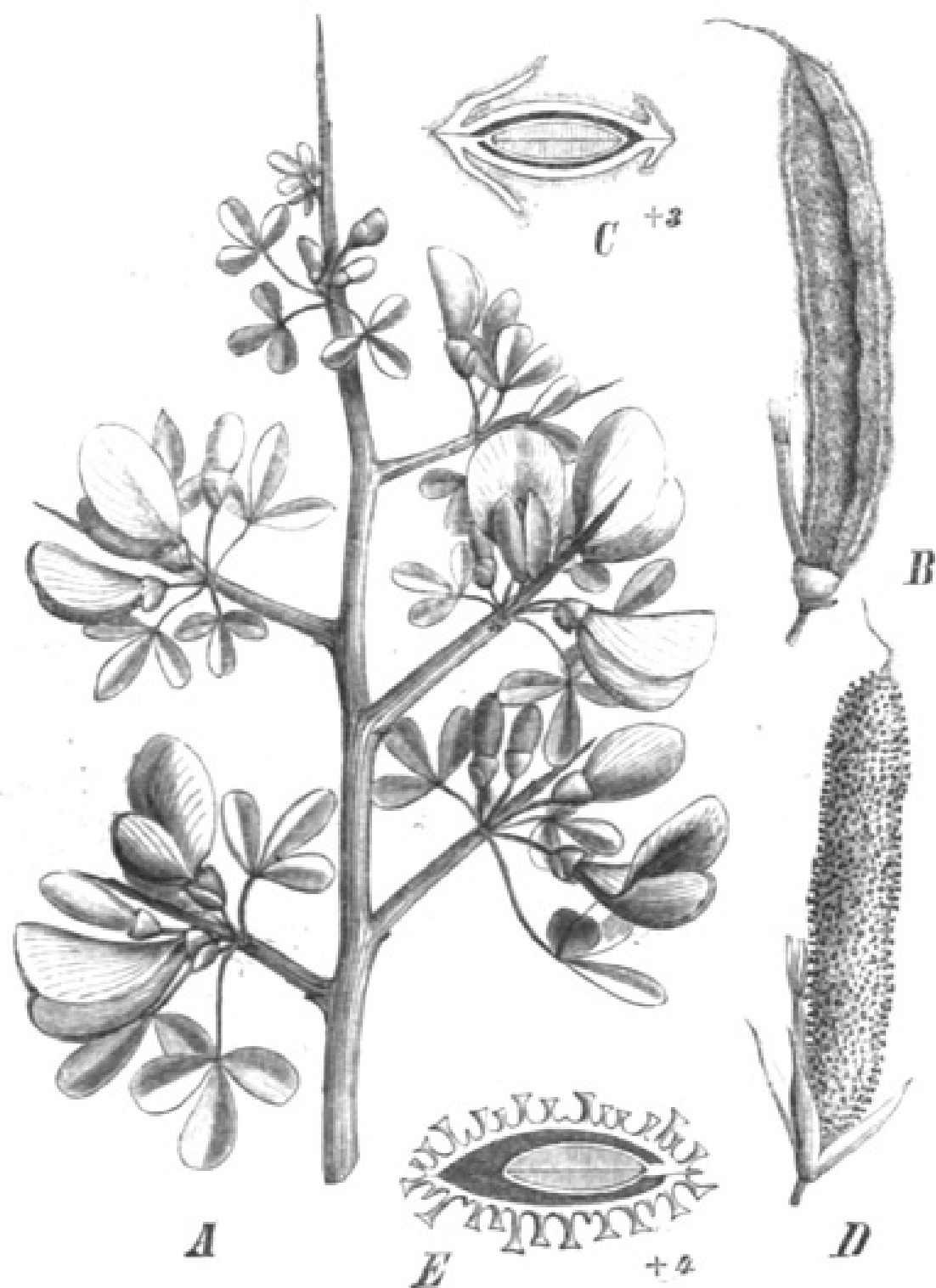

Fig. 109. A Zweigstück von *Calycotome villosa* Lk.; B Hülse derselben; C Querschnitt durch letztere. — D Hülse von *Adenocarpus grandiflorus* Boiss.; E Querschnitt durch dieselbe, um die gestielten Drüsen zu zeigen. (Original.)



Fig. 110. A—C *Genista tinctoria* L. A Zweigstück; B Kelch, von unten gesehen (3/1); C Staubblattröhre (3/1). — D, E *Spartium junceum* L. D Blütenzweig; E Hülse. — F blühender Zweig von *Ulex europaeus* L. — G *Erinacea pungens* Boiss., blühendes Zweigstück. — H—K *Genista Raetana* Forsk. H blühender Zweig; J Hülse; K dieselbe im Längsschnitt. (Original.)



Fig. 111. A blühender Zweig von *Ononis Natrix* L.; B Kelch derselben mit dem borstenförmigen Axenende; C Bl. derselben im Längsschnitt. — D blühender Zweig von *Trigonella Foenum graecum* L. mit Hülsen; E einzelne Bl.; F S. desselben im Längsschnitt. — G Fruchtstand von *T. spicata* Sm. — H Fruchtstand von *T. cretica* (L.) Boiss (Original.)

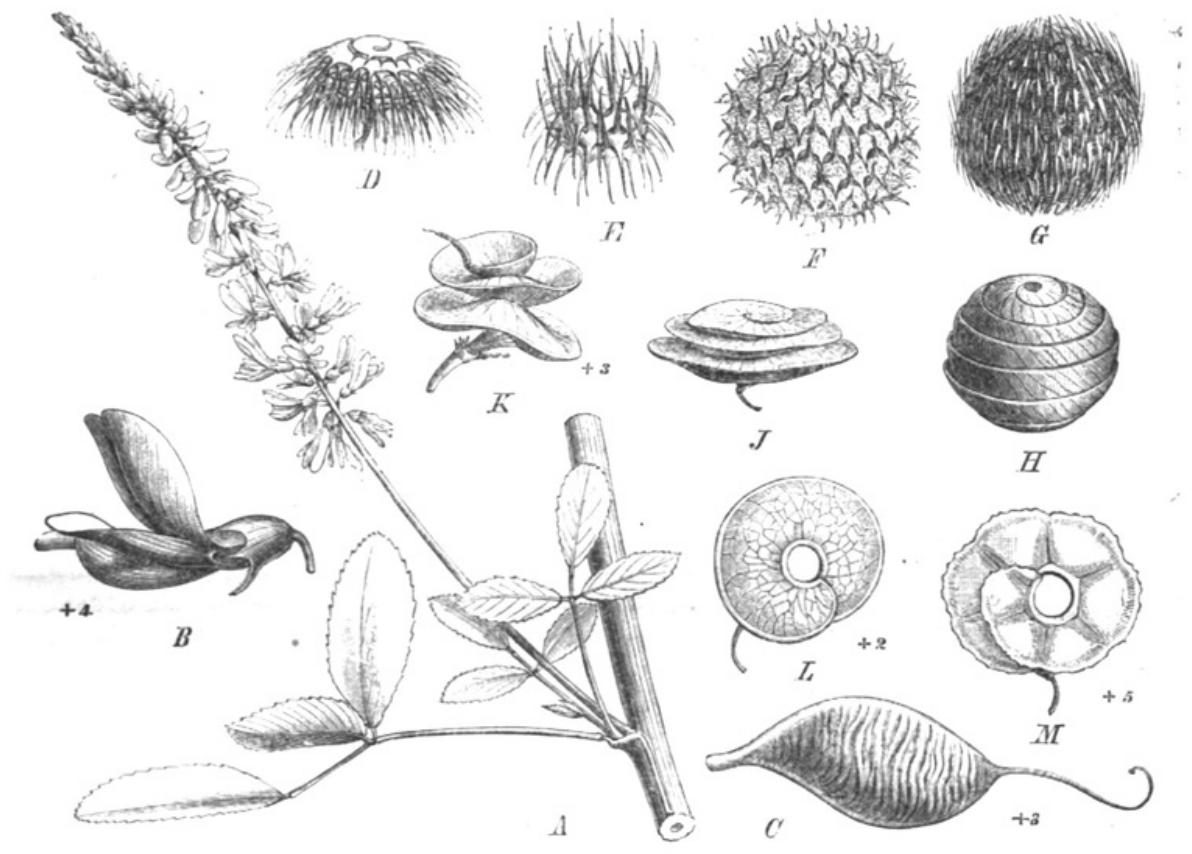

Fig. 112. A—C *Melilotus officinalis* Desr. A Zweigstück mit Blütenstand; B einzelne Bl.; C Hülse. — D—L Hülsen von *Medicago*-Arten: D *M. disciformis* DC.; E *M. tuberculata* Willd.; F *M. ciliaris* Willd.; G *M. intertexta* (Gärtner.) Urb. var. *Echinus* (DC.) Urb.; H *M. scutellata* All.; J *M. orbicularis* All. var. *marginata* (Willd.) Benth.; K *M. sativa* L.; L *M. obscura* Retz. — M Hülse von *Cyclocarpa stellaris* Afz. (Original.)

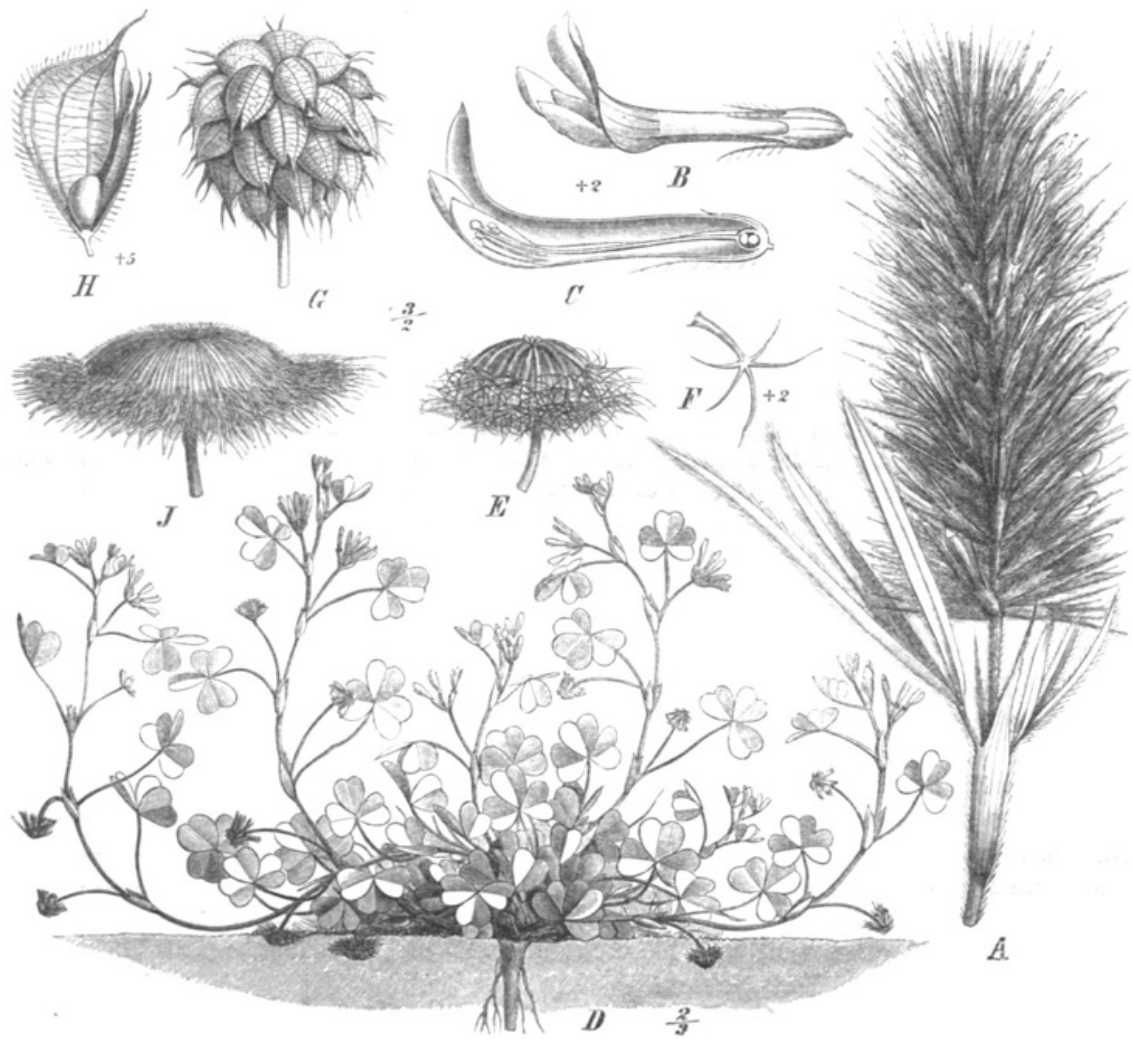

Fig. 113. A Blütenstand von *Trifolium angustifolium* L. — B Bl. von *T. flexuosum* Jacq., C dieselbe im Längsschnitt. — D *T. subterraneum* L., E einzelnes Blütenköpfchen desselben, daneben F ein Kelch einer centralen Bl., vergr. — G Fruchtköpfchen von *T. fragiferum* L., H Längsschnitt durch die vom aufgeblasenen Kelch umhüllte Hülse. — J Blütenköpfchen von *T. radicosum* Whlbg. (Original.)

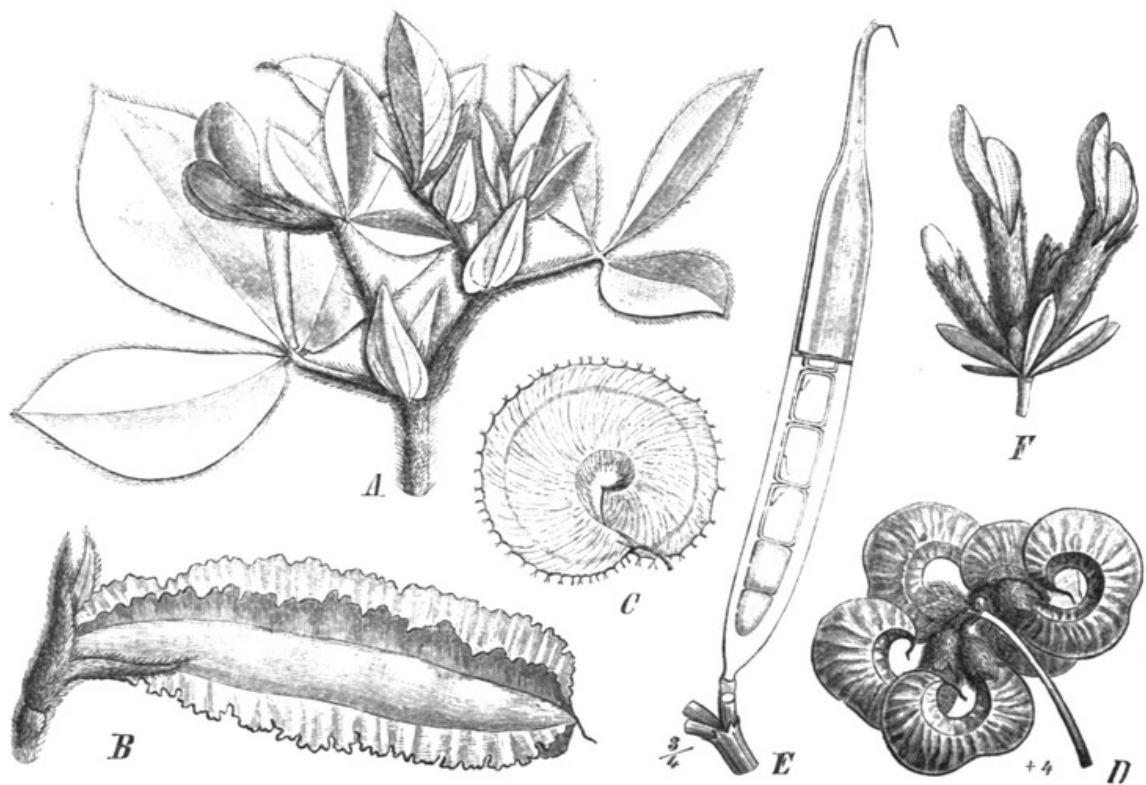

Fig. 114. *A* blühender Zweig von *Lotus tetragonolobus* L.; *B* Hülse desselben. — *C* Hülse von *Circaeus circinatus* (L.) O. Ktze. — *D* Fruchtstand von *Helminthocarpum abyssinicum* A. Rich. — *E* Hülse von *Bonaveria Securidaca* Scop., halb geöffnet. — *F* Blütenbüschel von *Cytisopsis dorycnifolia* Jaub. et Spach. (Original.)



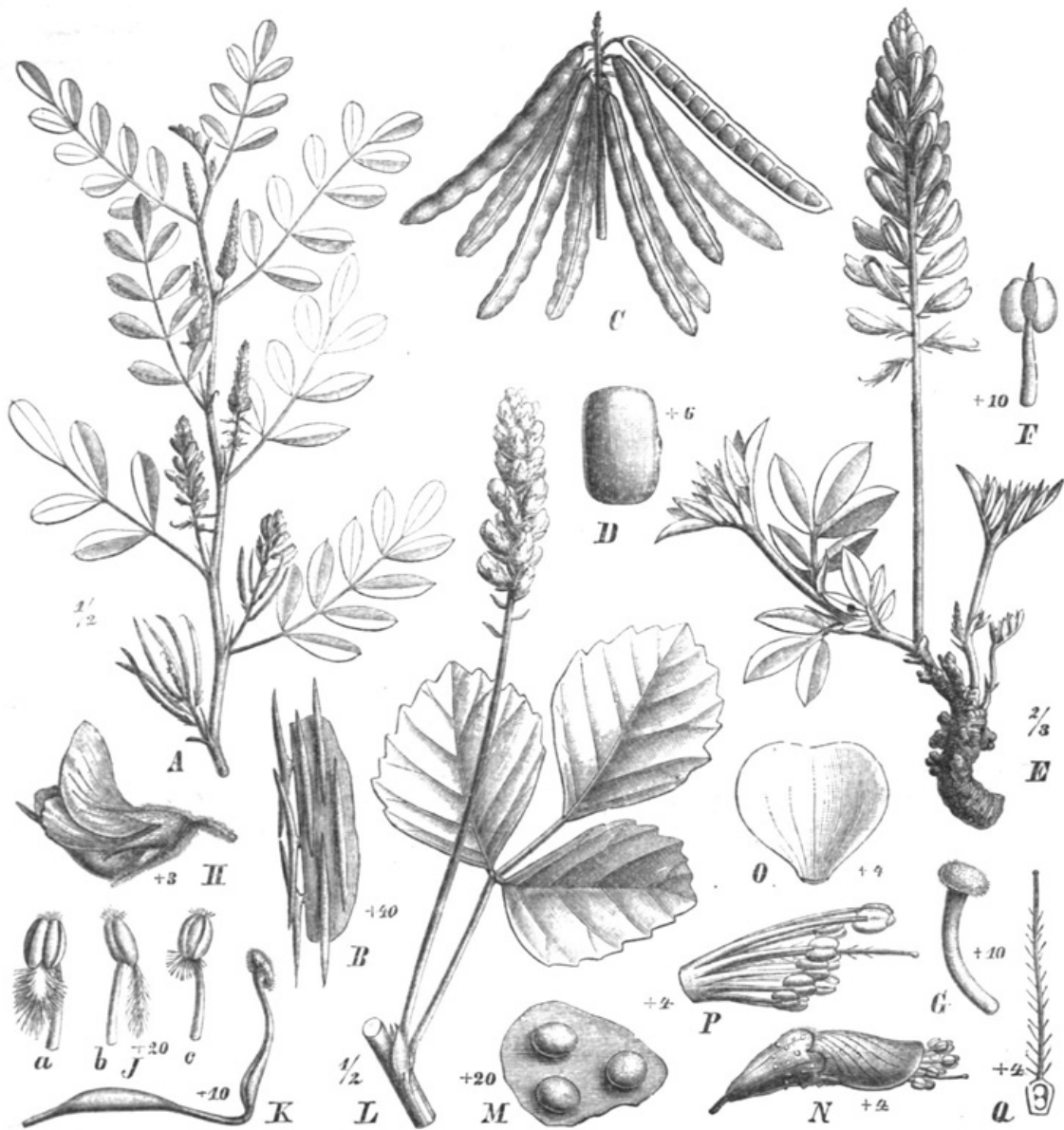

Fig. 115. A—D *Indigofera tinctoria* L. A blühender Zweig; B Stück des Blattrandes mit den in der Mitte angehefteten Haaren; C Fruchtstand; D S. — E—G *I. campestris* Bong. E ganze Pfl.; F A.; G Gr. — H—K *I. Poggei* Taub. H Bl.; J A., a von vorn, b von der Seite, c weniger ausgebildet; K Frkn. mit Gr. und N. — L Blütenzweig von *Psoralea dentata* DC. M Blattstück mit den Drüsen. — N—Q *Amorpha fruticosa* L. N einzelne Bl.; O Fahne; P Stb. und Gr.; Q Frkn. nebst Gr. im Längsschnitt. (Original.)

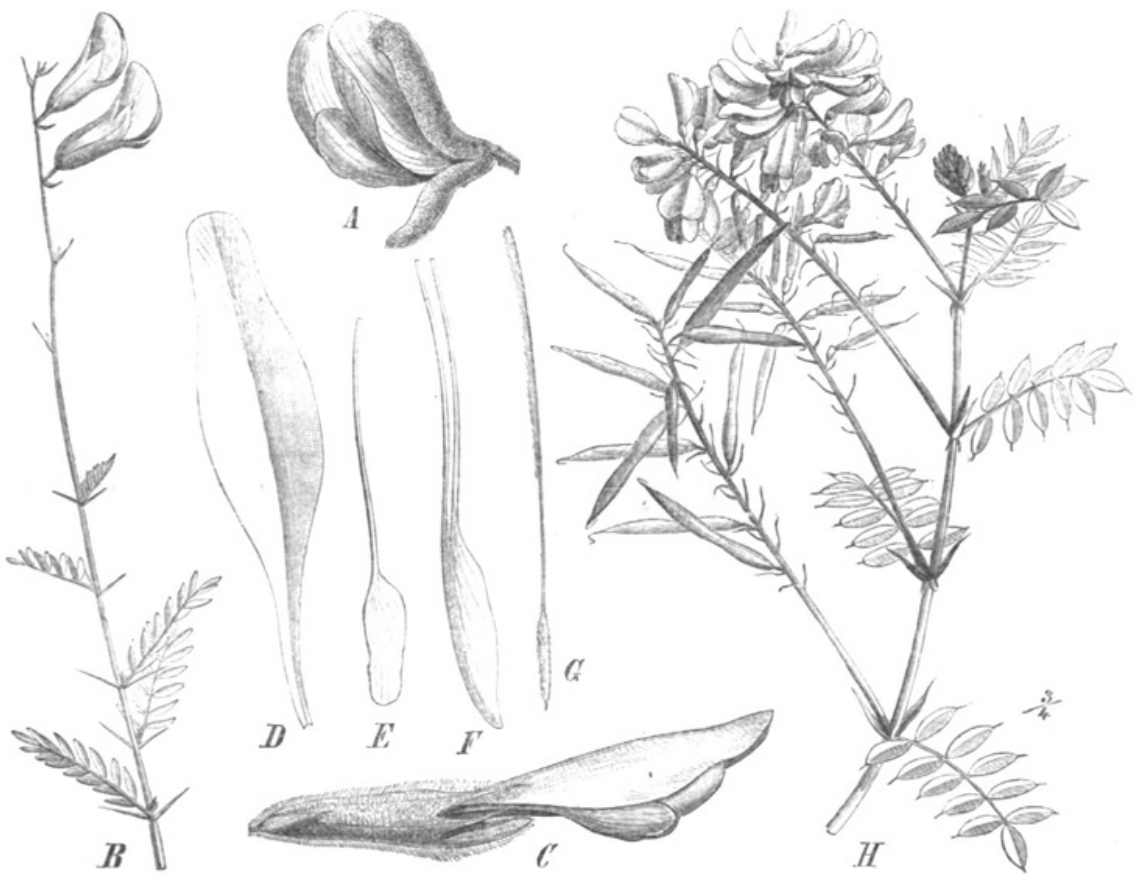

Fig. 116. A Bl. von *Harpalyce brasiliata* Benth. — B blühender Zweig von *Petaria scoparia* A. Gray. — C—G *Barbiera pinnata* (Pers.) Baill. C einzelne Bl.; D Fahne; E Flügel; F Schiffchen; G Frku. mit Gr. — H Blütenzweig von *Galega officinalis* L. (Original.)

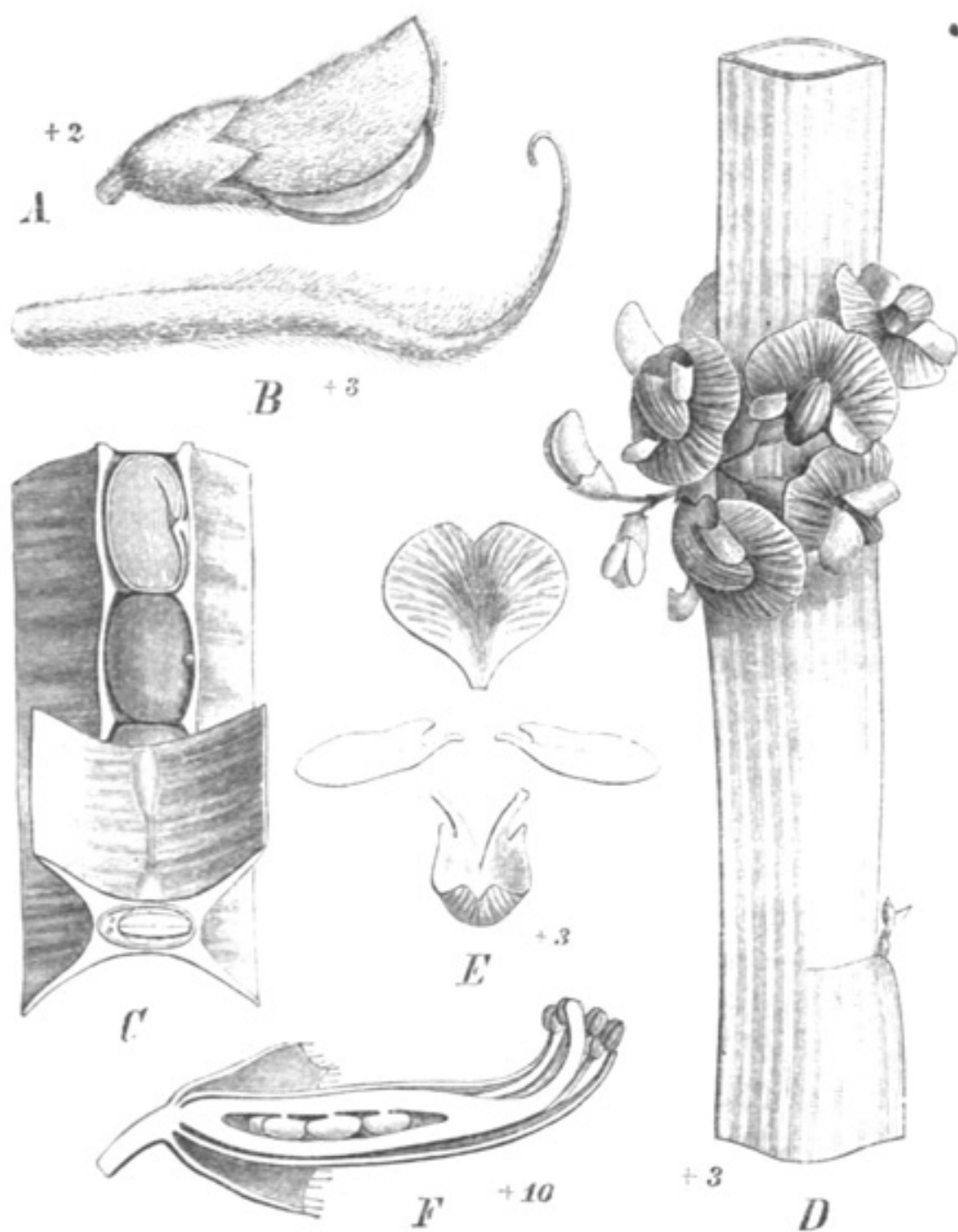

Fig. 117. *A, B* Bl. und Gr. von *Tephrosia toxicaria* Pers. — *C* Längs- und Querschnitt durch die Hülse von *Sesbania punicea* (DC.) Benth. — *D—F* *Carmichaelia australis* R. Br. *D* Stück des Stengels mit Bl.; *E* Blütenanalyse; *F* Längsschnitt durch Kelch, Stb. und Frkn. (Original.)



Fig. 118. *Donia speciosa* Don. A blühende Zweigspitze; B Stb. und Frkn. (Original.)



Fig. 119. *Colutea arborescens* L. A Zweigstück mit Bl. und den aufgeblasenen Hülsen; B Frkn. mit Gr.; C Querschnitt durch die Hülse. (Original.)



Fig. 120. *Astragalus gummifer* Labill. A blühende Pfl.; B Nebenb. mit dem dornig gewordenen Blattstiel; C einzelne Bl. — D Hülse von *A. aristatus* L'Hér.

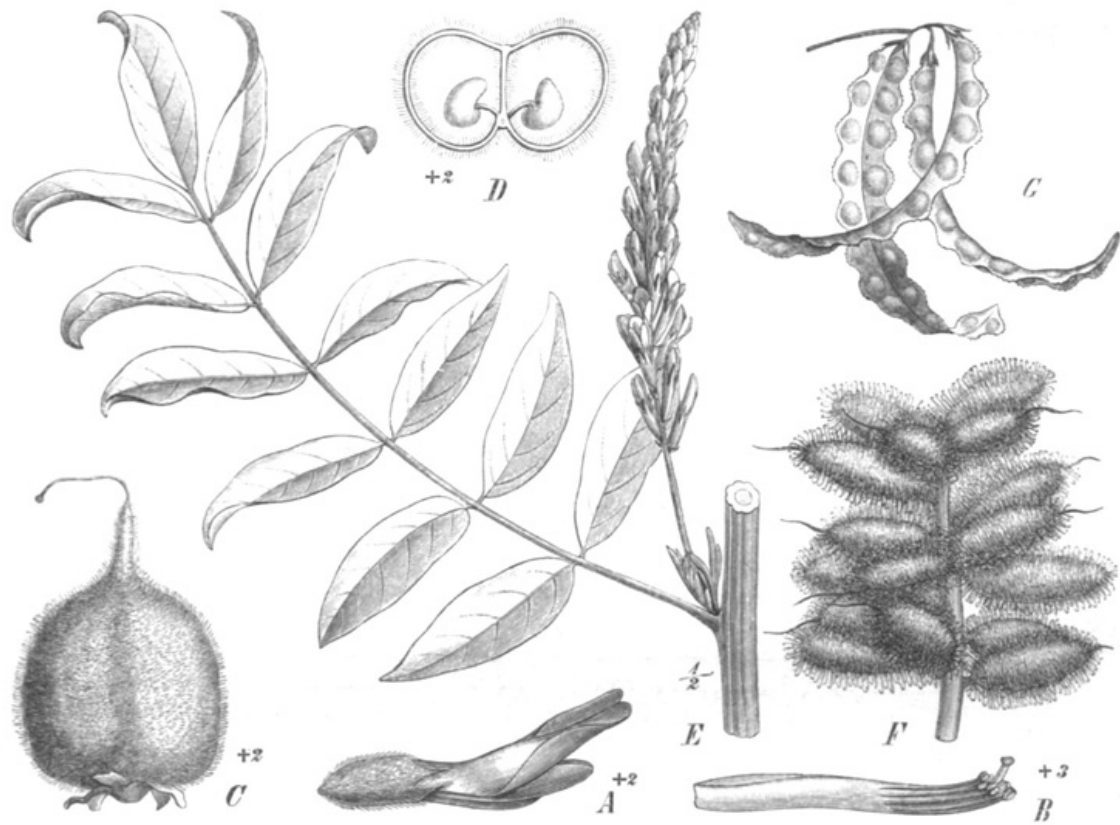

Fig. 121. A Bl. von *Astragalus Cicer* L.; B Staubblattscheide; C Hülse; D dieselbe im Querschnitt. — E blühendes Zweigstück von *Glycyrrhiza glabra* L. — F Fruchtstand von *G. echinata* L. — G Hülsen von *Biserrula Pelecinus* L. (Original.)

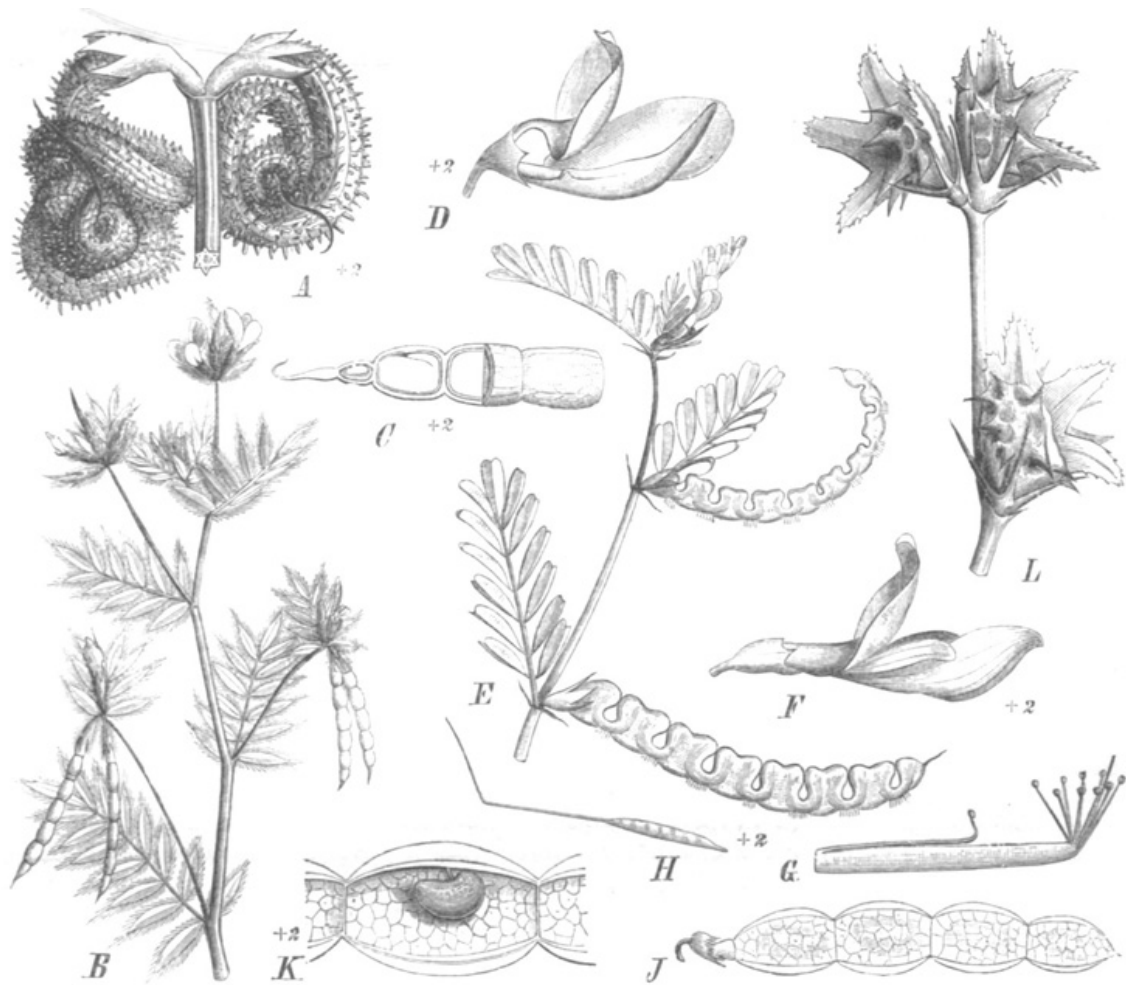

Fig. 122. A Hülse von *Scorpiurus vermiculata* L. — B Bl. und Hülsen tragender Zweig von *Ornithopus sativus* Brot.; C Hülsenende desselben, halb geöffnet. — D einzelne Bl., E Bl. und Hülsen tragende Zweigspitze von *Hippocrepis unisiliquosus* L. — F Bl. von *Hedysarum obscurum* L.; G Stb.; H Gr.; J Hülse; K ein Hülsenglied im Längsschnitt. — L Hülsen von *Onobrychis caput galli* Lam. (Original.)





Fig. 123. A Bl. von *Ebenus cretica* L. — B Zweigstück mit Bl. von *Alhagi Maurorum* Med. C Hülse desselben. — D Kelch von *Chaetocalyx Glaziovii* Taub., aufgeschnitten, ausgebreitet, von außen gesehen. — E Hülse von *Nissolia Schottii* A. Gray. — F Hülse von *Poiretia psoraloides* Vog. — G Hülse von *Discolobium junceum* Micheli. (G nach Micheli, Contr. à la flore du Paraguay; sonst Original.)

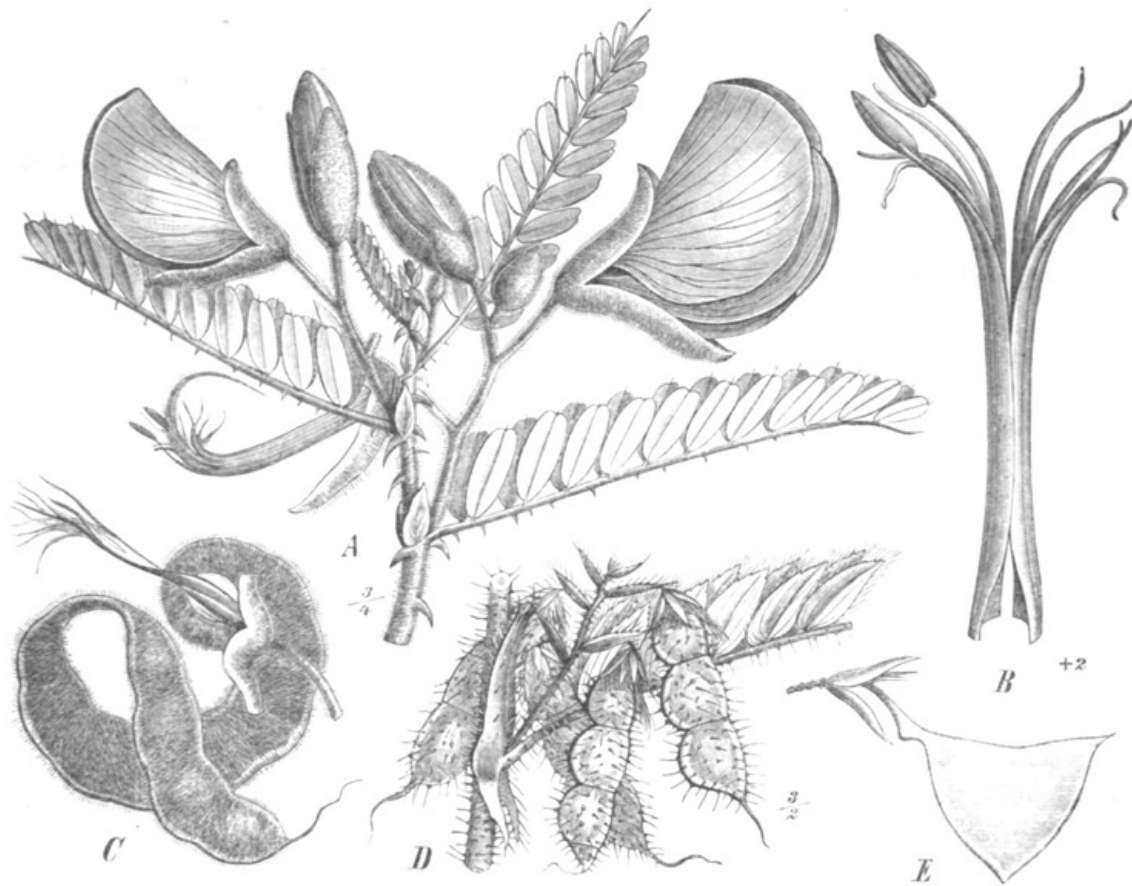

Fig. 124. A blühender Zweig von *Aeschynomene Elaphroxylon* (Guill. et Perr.) Taub. B Staubblattscheide; C Hülse derselben. — D Stengelstück mit gespornten Nebenb. und Hülsen von *A. americana* L. — E Hülse von *A. trigonocarpa* Taub. (Original.)



Fig. 125. A ganze Pfl. von *Arachis hypogaea* L., *el* Erdboden; B einzelne Bl. derselben im Längsschnitt; C Hülse der Länge nach durchgeschnitten. — D Hülse mit dem stehenbleibenden Kelch von *Zornia diphylla* Pers. — E Hülse mit Kelch und dem federhaarigen Achsenende von *Stylosanthes capitata* Vog. (Original.)

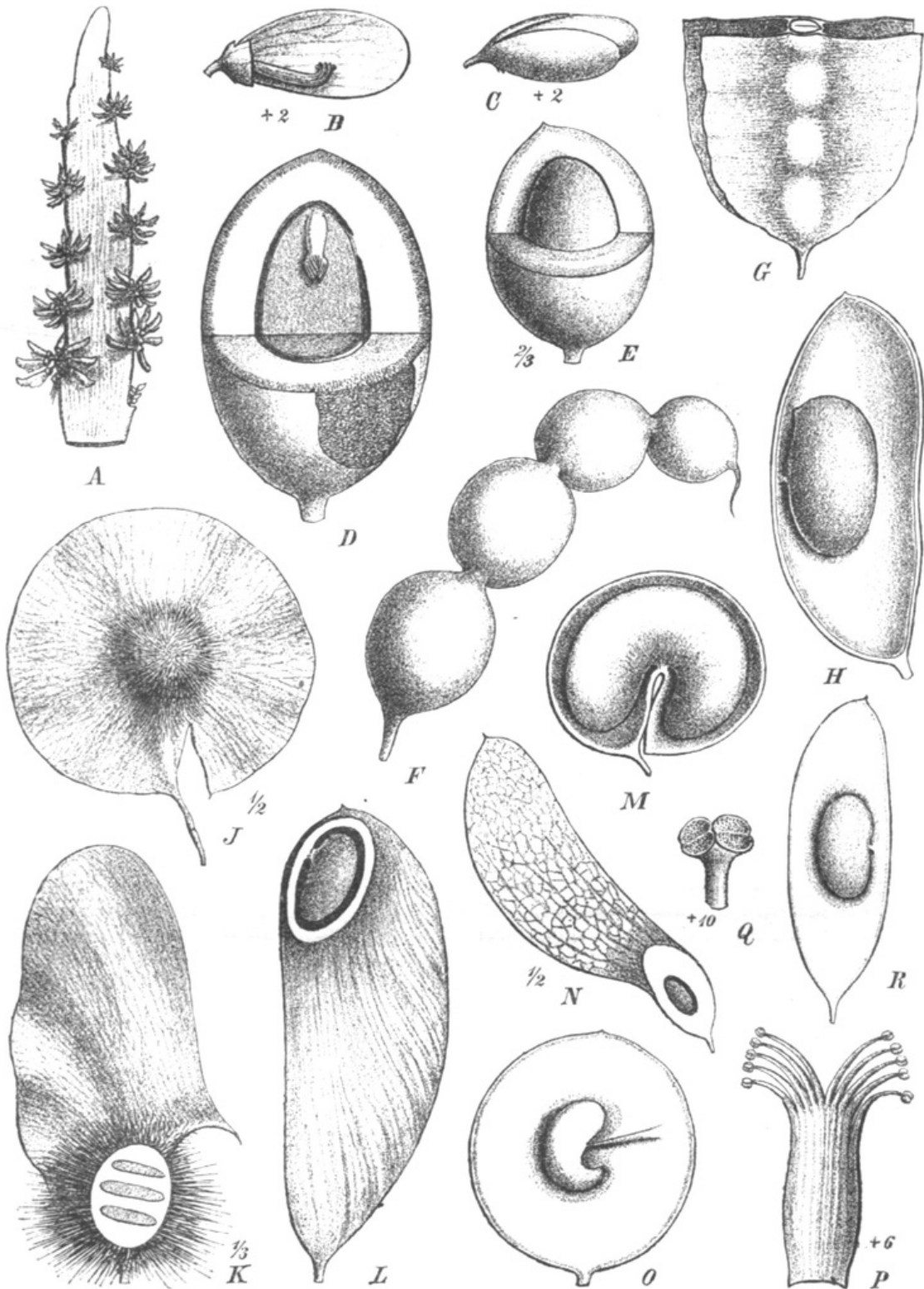

Fig. 126. Dalbergieen-Bl. und Fr. A blühendes Zweigstück von *Neobaronia xiphoclada* Bak. — B Bl. von *Pterodon polygalaeiflorus* Benth. im Längsschnitt. — C Bl. von *Coumarouna odorata* Aubl. D Hülse von *Vouacapoua anthelmia* (Vell.) O. Ktze. zur Hälfte im Längs- u. Querschnitt. — E Hülse von *Coublandia frutescens* Aubl. — F Hülse von *Galedupa pinnata* (L.) Taub. — G Hülse von *Piscidia Erythrina* L. — H Hülse von *Pterocarpus erinaceus* Poir. — I Fr. von *Centrolobium robustum* Mart., unterer Teil im Längsschnitt. — J Hülse von *Platypodium elegans* Vog., der endständige S. im Längsschnitt. — K Hülse von *Drepanocarpus lunatus* G. F. Mey. — L Hülse von *Machaerium pedicellatum* Vog., der grundständige S. im Längsschnitt. — M Hülse von *Dalbergia monetaria* L. fil. — N Hülse von *Dalbergia monetaria* L. fil. — P die Staubblattphalangen von *D. Miscolobium* Benth.; Q Anthere derselben; R Hülse derselben. (F nach Fl. brasil.; sonst Original.)



Fig. 127. *Pterocarpus indicus* Willd. (Nach einer Photographie des Hrn. Dr. Warburg.)

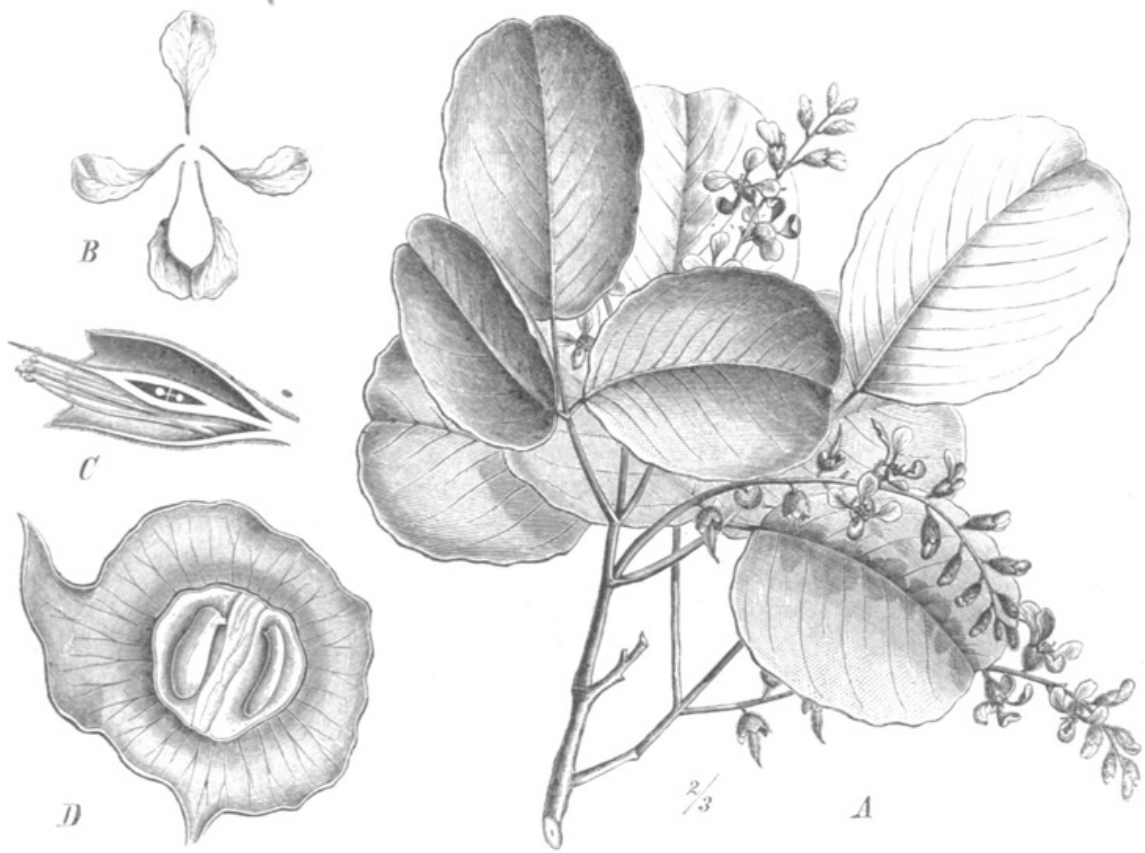

Fig. 12S. *Pterocarpus santalinus* L. fl. A blühender Zweig; B Blb.; C Längsschnitt durch Kelch und Frkn. D Hülse im Längsschnitt. (Nach Bentley-Trimen.)



Fig. 129. A *Cicer arietinum* L., Stück der blühenden Pfl.; B Stengelstück desselben mit Nebenb. und Hülse; C S. — D *Vicia faba* L., Teil der blühenden Pfl.; E Staubblattröhre; F Gr. derselben. — G *Lathyrus sativus* L., Stengelstück mit B. und Bl.; H Frkn. mit Gr.; J Hülse desselben. (Original.)

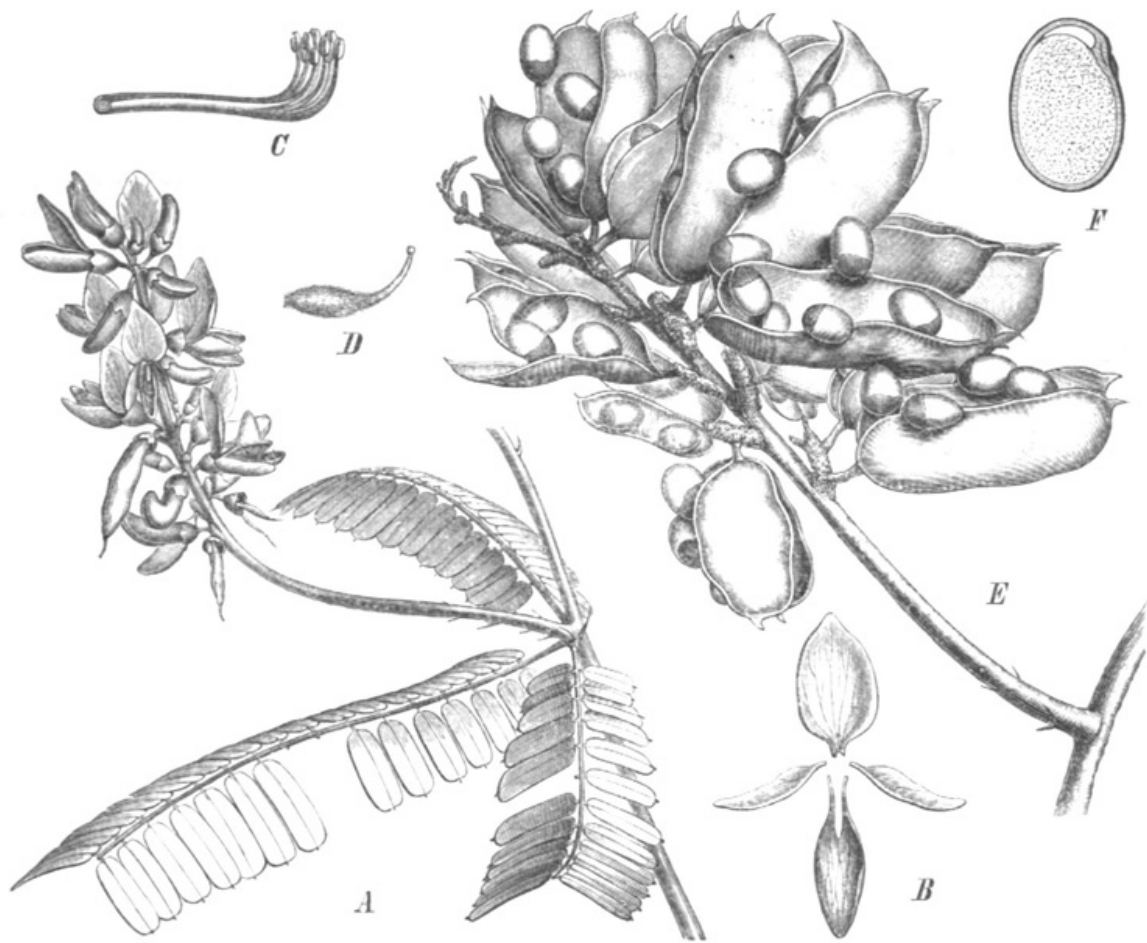

Fig. 130. *Abrus precatorius* L. A blühendes Zweigstück; B Blb.; C Stb.; D Frkn. mit Gr.; E Fruchtstand; F S. im Längsschnitt. (Nach Bentley und Trimen.)



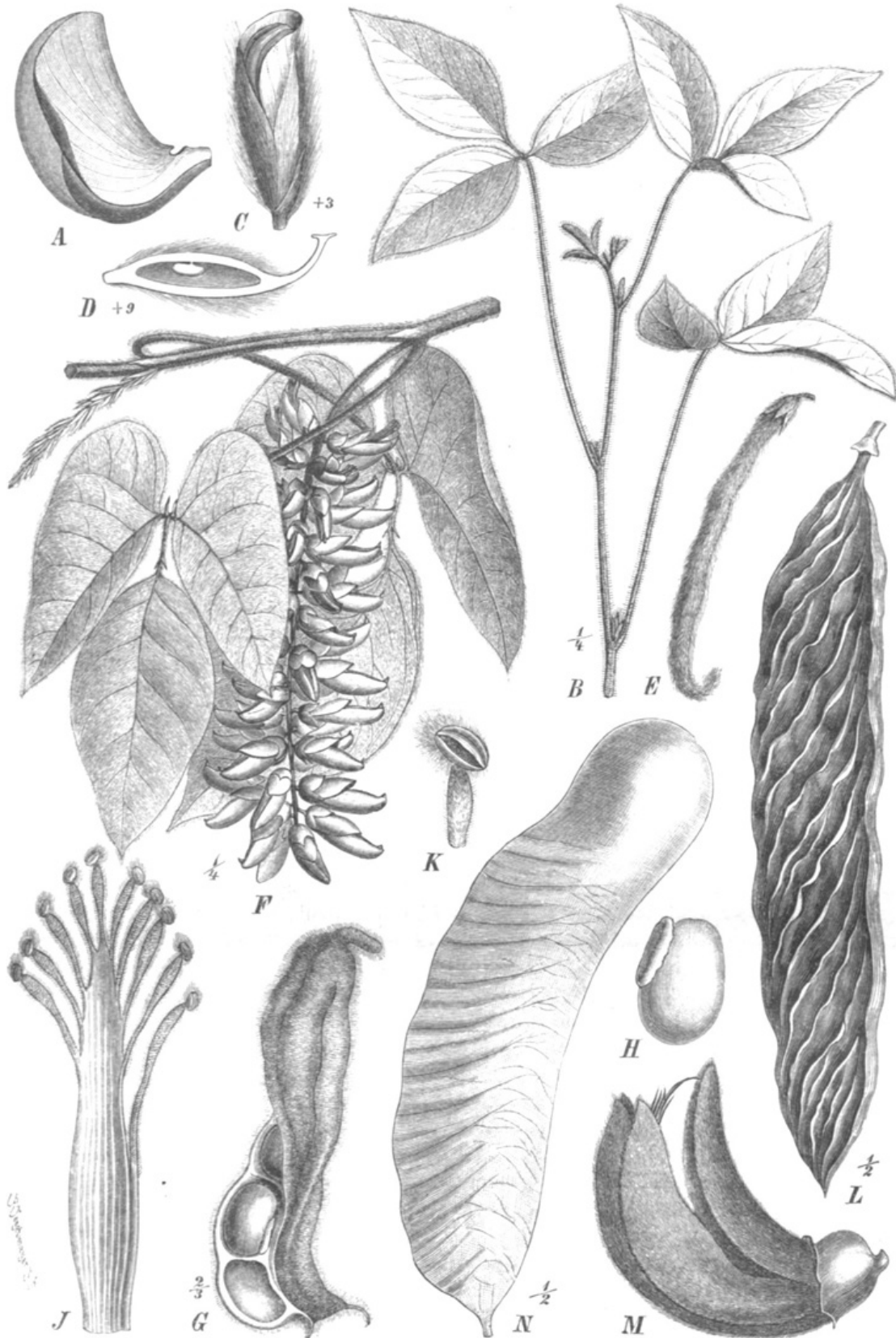

Fig. 131. A Bl. von *Bradburya brasiliiana* (L.) O. Ktze. — B blühendes Stengelstück von *Glycine hispida* Maxim. — C einzelne Bl.; D Frkn. (im Längsschnitt) derselben. — E Hülse von *Teramnus uncinatus* Sw. — F blühender Zweig von *Mucuna pruriens* DC.; G Hülse; H S.; J Stb.; K einzelne A. derselben. — L Hülse von *Mucuna cyanosperma* K. Schum. — M Bl. von *Butea monosperma* (Lam.) Taub.; N Hülse derselben. (Original.)

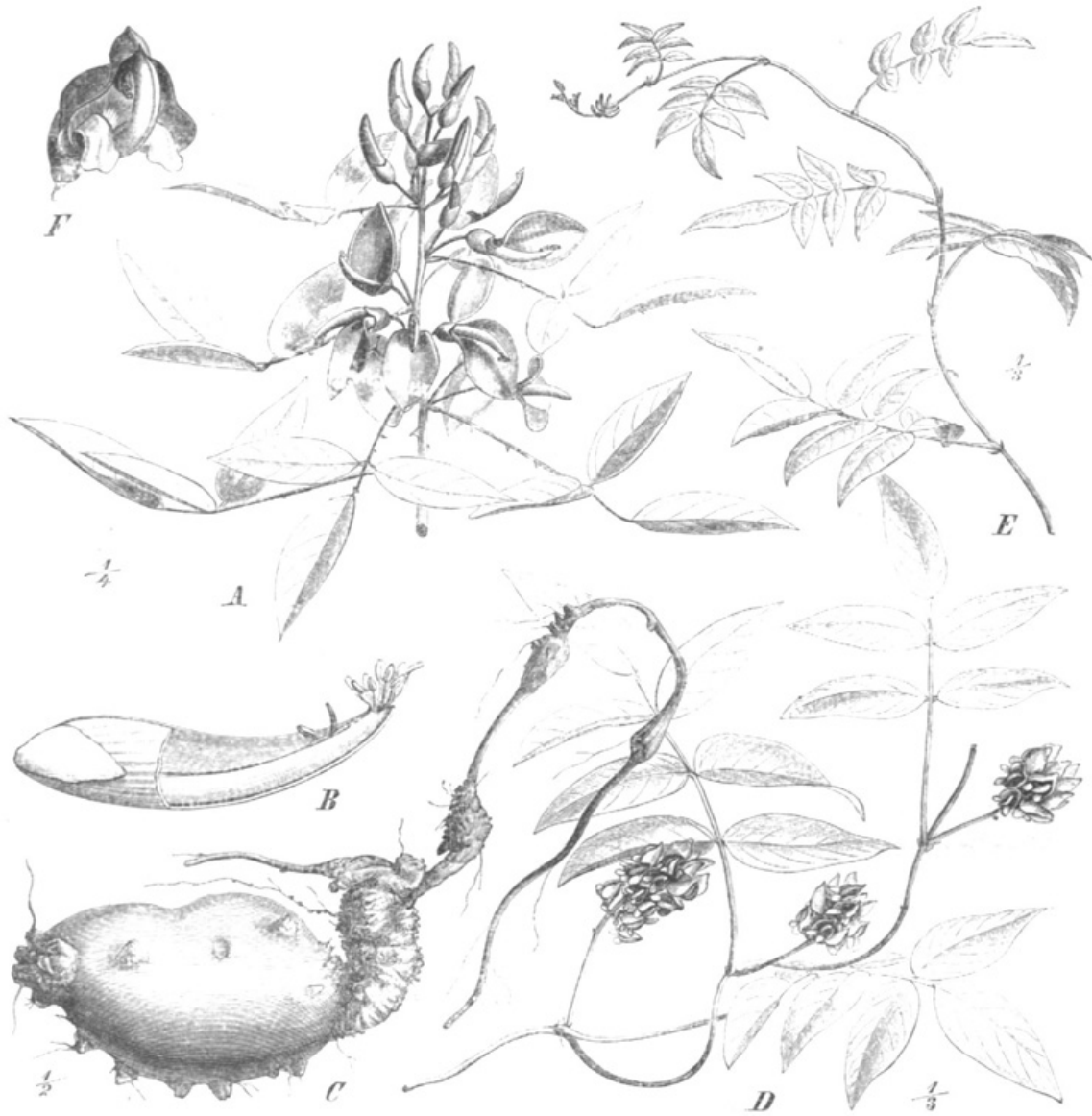

Fig. 132. A blühender Zweig von *Erythrina crista galli* L.; B Bl. derselben nach teilweiser Entfernung des linken Schiffchenblättchens. — C Knolle, D, E Blütenzweig, F einzelne Bl. in Vorderansicht von *Apios tuberosa* Mch. (Original.)



Fig. 133. A Kelch von *Canavalia obtusifolia* DC. — B blühender Zweig von *Pachyrrhizus bulbosus* (L.) Britton; C, a Frkn. und Gr. desselben, b oberes Griffelende mit N. — D blühender Zweig von *Psophocarpus longepedunculatus* Hassk.; E Hülsestück desselben, oben im Querschnitt. — F einzelne Bl. von *Phaseolus multiflorus* Willd.; G dieselbe nach Entfernung des halben Kelches, der halben Fahne und eines Teiles des linken Flügels, fl Flügel, g Gr.; H Frkn. nebst Gr. — J Bl. und Hülsen tragender Zweig von *Cajanus indicus* Spreng. — K S. von *Eriosema campestre* Benth., a von der Seite, b von der Nabelseite. (Original.)

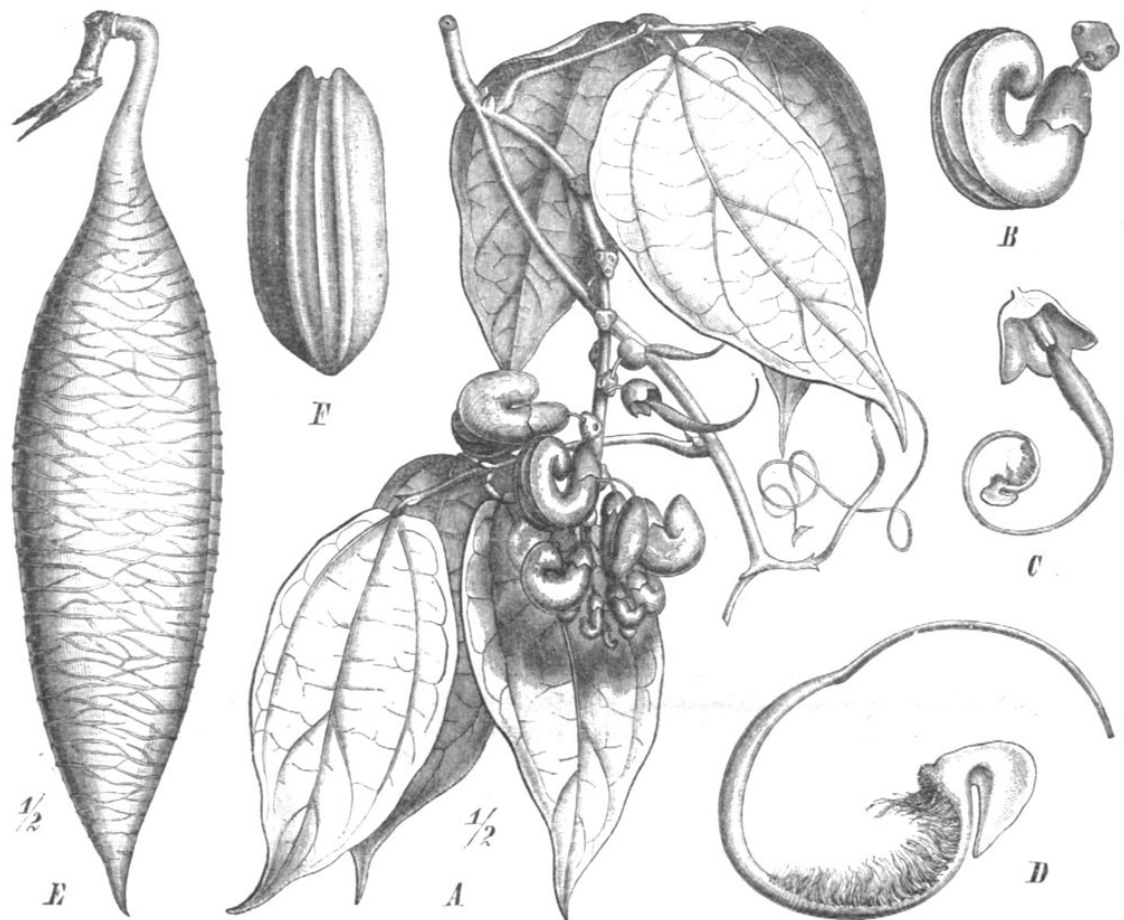

Fig. 134. *Physostigma venenosum* Balf. A blühender Zweig; B einzelne Bl.; C Kelch mit Frkn.; D Gr. und N. vergrößert; E Hülse; F S. (Nach Bentley und Trimen.)

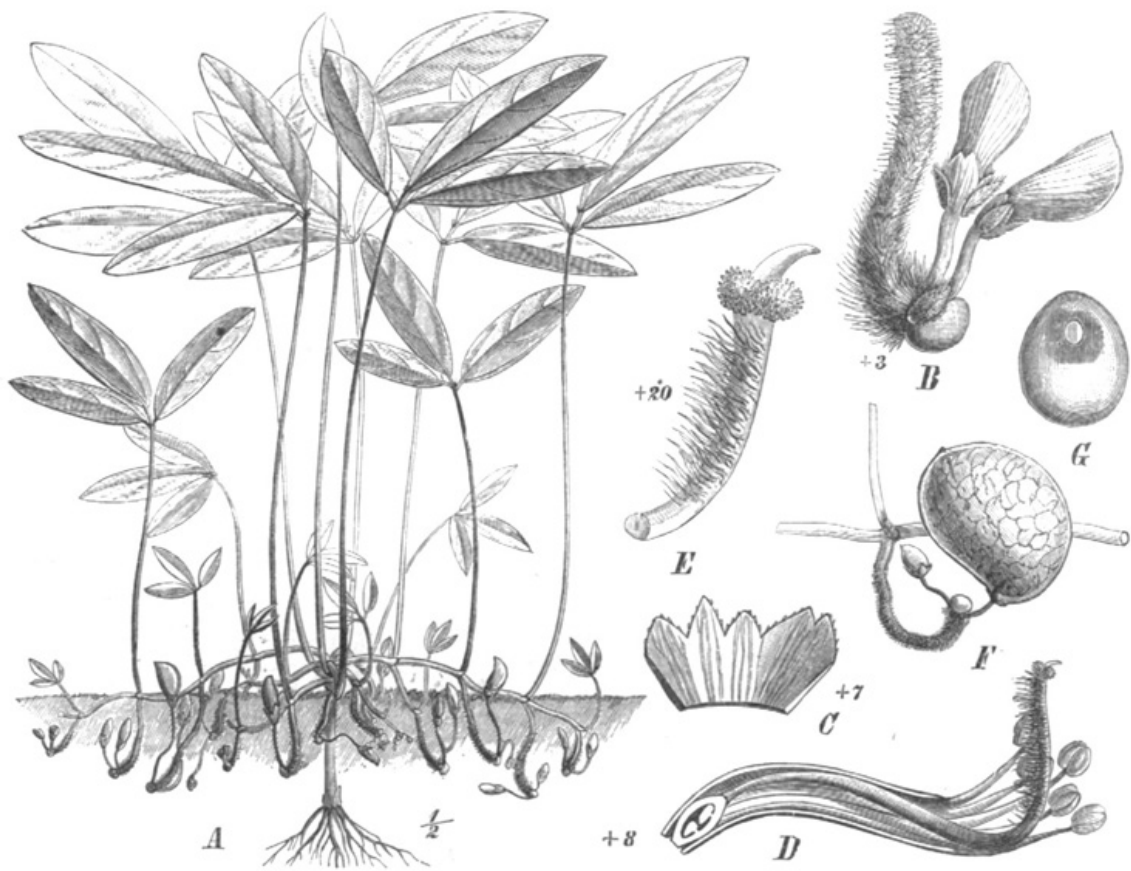

Fig. 135. *Voandzeia subterranea* Thouars. A ganze Pfl.; B Ende des Pedunculus mit 2 Bl.; C Kelch aufgeschnitten und ausgebreitet; D Längsschnitt durch die Staubblattröhre und den Frku.; E Ende des Gr.; F Hülse mit der Achse; G S. (Original.)

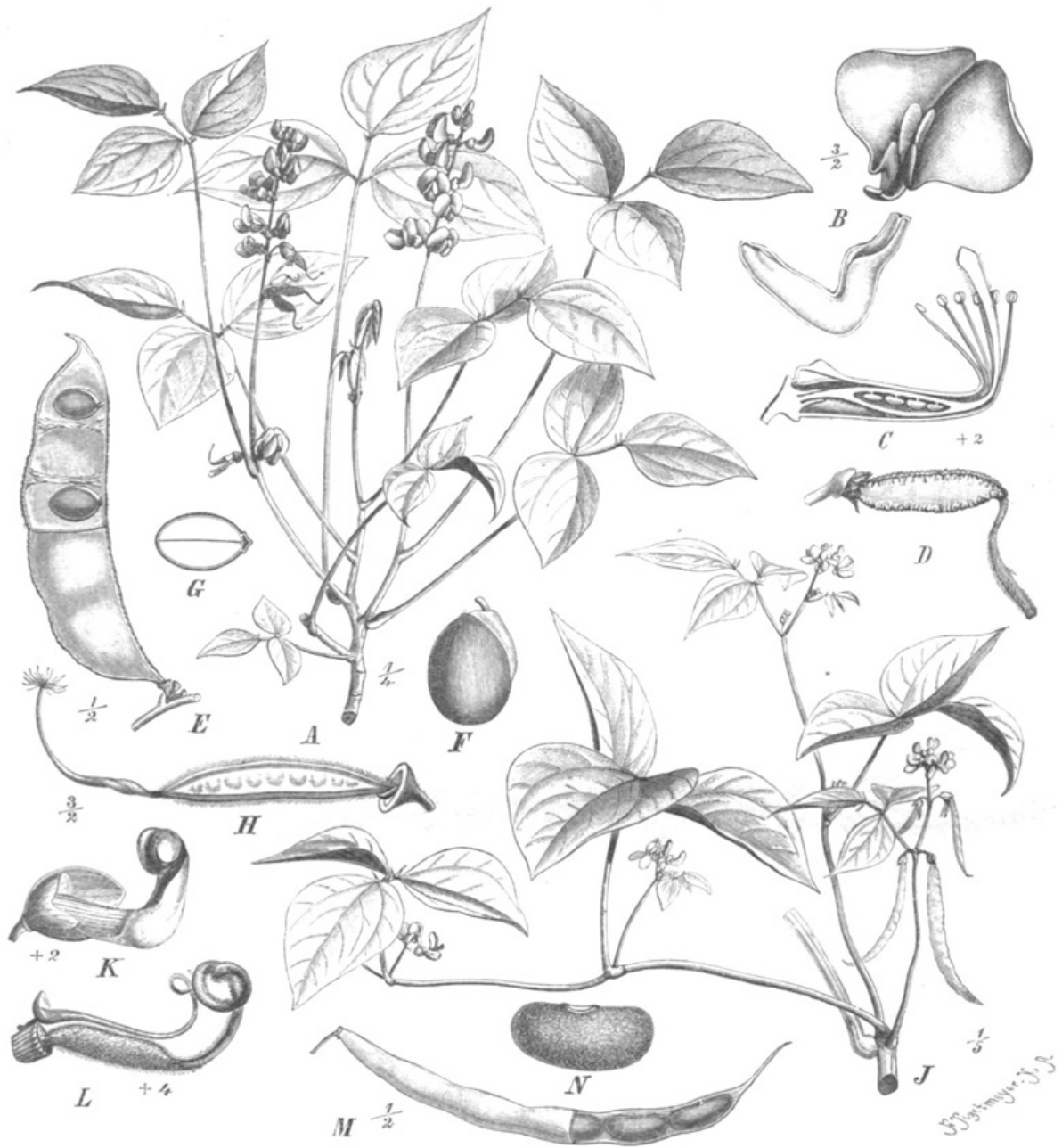

Fig. 136. A—G *Dolichos Lablab* L. A Stück der blühenden Pfl.; B Flügel und Schiffchen; C Längsschnitt durch die Stb. und den Frkn.; D ganz junge Hülse mit dem Gr.; E Hülse, oben geöffnet; F S.; G derselbe im Querschnitt. — H Frkn. mit der pinselförmigen N. von *Dolichos § Penicillatae*. — J—M *Vigna sinensis* Endl. J Teil einer blühenden Pfl.; K Bl. nach Entfernung der Fahne und Flügel; L Gr. und das obere freie Stb.; M Hülse; N S. (Original.)

~~Herr Prof. Dr. Garcke~~

~~hochachtungsvoll überreicht~~

~~vom Verfasser.~~

# Leguminosae

von

84/1928 Flor. 26

Paul Hermann Sichel

R. Taubert,

Dr. phil.

1862-1887



Mit 561 Einzelbildern in 98 Figuren.

(Separatabdruck aus: «Natürliche Pflanzenfamilien III, 3a.  
Leipzig, Wilhelm Engelmann, 1891.)



Deutsche Bibliothek  
des Deutschen Apotheker-Vereins.

# LEGUMINOSAE

von

**P. Taubert.**

Mit 561 Einzelbildern in 98 Figuren.

(Gedruckt im Juli 1891.)

**Wichtigste Litteratur.** Systematik: De Candolle, Prodr. Vol. II. Paris 1825. — Endlicher, Genera plantarum p. 4253. Wien 1836—40. — Bentham, Synopsis of the Dalbergieae. Journ. of the Proceed. of the Linnean Society. Suppl. to Vol. IV. 1860. — Derselbe, Papilionaceae in Martii Flora brasil. Vol. XV, 4. München 1859—62. — Harvey et Sonder, Flora capensis Vol. II. Dublin 1864—62. — Bentham, Fl. austral. Vol. II.



London 1864. — Bentham et Hooker, Genera plantarum Vol. II. London 1865. — Bunge, Generis Astragali species gerontogaeae. Mém. de l' Acad. de St. Pétersbourg. Sér. VII. T. XI. et XV. 1868—69. — Bentham, Revision of the genus Cassia. Transact. of the Linnean Society Vol. XXVII. 1869. — Baillon, Histoire des plantes. Vol. II. Paris 1870. — Bentham, Caesalpinaceae et Mimoseae in Martii Flora brasil. Vol. XV, 3. München 1870—76. — Oliver, Flora of tropic. Africa. Vol. II. London 1874. — Boissier, Flora orientalis. Vol. II. Basel 1872. — Bentham, Revision of the suborder Mimoseae. Transact. of the Linnean Society. Vol. XXX. 1874. — Hooker, Flora of British India. Vol. II. London 1879. — Marc Micheli, Contributions à la flore du Paraguay. Légumineuses. Mém. de la Société de phys. et d'hist. natur. de Genève. T. XXVIII No. 7. 1883; Supplément 1889. — F. v. Müller, Monograph of Australian species of Acacia. Melbourne 1887—88. — Doerflage, Flora van Nederlandsch Indië I. Leiden 1890.

Morphologie und Entwicklungsgeschichte: Ralph, Icones carpolog. Legumin. London 1849. — Rohrbach, Beiträge zur Morphologie der Leguminosen. Bot. Zeitung 1870. — Urban, Inaugur. Dissert. über *Medicago*. Berlin 1873. — Eichler, Blütendiagramme Bd. II. Leipzig 1878. — Urban, Morphologie der Gattung *Bauhinia*. Berichte der deutsch. botan. Gesellsch. Bd. III. 1885. — Schumann, Neue Untersuchungen über den Blütenan-schluss. Leipzig 1890.

Anatomie, Physiologie, Technologie: Wiesner, Die Rohstoffe des Pflanzenreiches. Leipzig 1873. — de Bary, Vergleichende Anatomie. Leipzig 1877. — Sachs, Vorlesungen über Pflanzenphysiologie. Leipzig 1882. — v. Höhnel, Über *Bauhinia* in Pringsheim's Jahrb. für wissenschaft. Botanik 1882. — Möller, Anatomie der Baumrinden. Berlin 1882. — Bokorny, Über die durchsichtigen Punkte in den Blättern, in Flora 1882. — Warburg, Über Bau und Entwicklung des Holzes von *Caulotretus heterophyllus*. Botan. Zeitung 1883. — Jänsch, Zur Anatomie einiger Leguminosenhölzer. Ber. d. deutsch. botan. Gesellsch. II. 1884. — Solereder, Über den systematischen Wert der Holzstruktur bei den Dikotyledonen. München 1885. — Jaenicke, Beiträge zur anatom. Systematik der Papilionaceen. Wigand's botan. Hefte I. 1885. — Saube, Der anatomische Bau des Holzes und sein systematischer Wert. Flora 1887. — Schenck, Über das Aerenchym. Pringsheim's Jahrb. für wissenschaft. Botanik. 1889. — Tschirch, Angewandte Pflanzenanatomie. Wien und Leipzig 1889. — Haberlandt, Das reizleitende System der Sumpfl. Leipzig 1890. — Frank, Über die Pilzsymbiose der Leguminosen. Berlin 1890. — Flückiger, Pharmacognosie III. Aufl. Berlin 1894.

Biologie: C. Sprengel, Das entdeckte Geheimnis der Natur. Berlin 1793. — Darwin, On the agency of bees in the fertilization of Papilionaceous Flowers. Ann. and Mag. of Natur. History. 3. Ser. Vol. II. 1853. — Delpino, Sugli apparecchi della fecondazione nelle piante antocarpee. Firenze 1867. — Hildebrand, in Botan. Zeitung 1867. — Delpino, Ulteriore osservazione sulla dicogamia nel regno vegetale. P. I. Milano 1868—69. — Hildebrand, in Botan. Zeitung 1870. — H. Müller, Befruchtung d. Blumen durch Insekten. Leipzig 1873. — Hildebrand, Die Verbreitungsmittel der Pflanzen. Leipzig 1873. — H. Müller, Weitere Beobachtungen, in Verhandl. des naturgesch. Vereins d. preuß. Rheinlande. 56. Jahrg. 1879. — Derselbe, Alpenblumen. Leipzig 1884.

Paläontologie: Schimper, Traité de Paléontologie végétale. Vol. III. Paris 1874. — Schenk, Paläophytologie. München 1890.

**Merkmale.** Bl. strahlig oder häufiger zygomorph,  $\bar{8}$ , vielehig, selten durch Abort eingeschlechtig. Kelchb. unterständig, an den zygomorphen Bl. 5, mit dem unpaaren nach unten, seltener 4, selten frei, meist mehr oder weniger mit einander verwachsen, mit dachziegeliger Deckung od. klappig, an den strahligen Bl. meist 5, seltener 3—6, meist klappig, selten dachziegelig sich deckend. Blb. bei den zygomorphen Bl. 5 oder durch Abort weniger, das 5. (unpaar) meist das oberste, sehr oft von ungleicher Ausbildung, bei den strahligen Bl. soviel als Kelchabschnitte, in der Knospenlage meist dachig, frei oder bei strahligen Bl. mehr oder weniger in eine Röhre verwachsen. Stb. doppelt soviel als Blb., seltener ebensoviel oder durch Abort weniger, in einigen Gattungen  $\infty$ , unterständig oder öfter am Rande eines dem Kelchgrunde angewachsenen Discus eingefügt, 5 vor den Kelchabschnitten, 5 vor den Blb., frei oder nur am Grunde oder bis hoch hinauf in eine bald offene, bald geschlossene Röhre vereinigt; die A. mit dem Grunde oder dem Rücken dem Stf. angeheftet, dithecisch, mit parallelen Fächern, die nach innen mit einer Längsspalte, seltener mit endständigem Porus aufspringen.

Frkn. 1, seltener 2, sehr selten 3—13, excentrisch, ober- oder mittelständig; sitzend oder gestielt, 4fächerig; Sa.  $\infty$ , seltener 1, an der nach hinten gekohrten Bauchnaht des Frkn., gewöhnlich in 2 alternierenden Zeilen übereinanderstehend, amphitrop oder anotrop, quer aufsteigend od. hängend; Gr. endständig, einfach, an der Spitze ungeteilt oder seltener mit einem kleinen Zahn; N. ungeteilt, endständig, öfter schief, oder an der Innenseite (selten Außenseite) des Gr. unterhalb dessen Spitze seitenständig. Fr. trocken oder fleischig, selten steinfruchtartig, bald längs der Rücken- und Bauchnaht in 2 Klappen, bald nur nach Art einer Balgfr. längs der Bauchnaht aufspringend, bald nicht aufspringend, innen 4fächerig, ohne Unterbrechung u. bisweilen mit Fruchtbrei gefüllt, bisweilen durch eine falsche Scheidewand in 2 Längsfächer oder durch mehr oder weniger ausgebildete Querwände in einzelne Kammern geteilt; im letzteren Falle bei der Reife oft in 4samige Glieder zerfallend. S. mehrere, oft zahlreich, selten 1, mit lederartiger oder fast knöcherner, seltener dünner Samenschale; Funiculus kurz oder verlängert, nicht selten in einen mehr oder weniger dickfleischigen Samenmantel (Arillus) ausgewachsen, der entweder nur die Samenbasis umgibt oder den S. mehr oder weniger einhüllt. Nährgewebe gewöhnlich spärlich entwickelt oder ganz fehlend, in einigen Gattungen jedoch reichlich vorhanden. Embryo mit 2 flachen, blattartigen oder dickfleischigen Keimb.; Würzelchen oberständig, nach der Bauchseite, oder seltener unterständig, gerade, schief oder eingekrümmt und den Keimb. anliegend. — Bäume, Sträucher, Halbsträucher, perennierende, 2- oder 1jährige Kräuter von sehr verschiedenem Habitus. Nebenb. 2, selten fehlend. B. abwechselnd, seltener gegenständig oder quirlig, bald einfach gefiedert oder gefingert, bald doppelt gefiedert mit ganzrandigen oder gelappten, selten gezähnten, nicht selten mit 2 Stipellen versehenen Blättchen, bald einfach und bisweilen auf einen in der Richtung der Mediane verbreiterten Blattstiel (Phyllodium) reduziert. Blütenstand blattachsel- oder endständig, fast stets botrytisch, sehr selten cymös, meist traubig, ährig, köpfchenartig, oft fast doldig oder zu mehr oder minder weitschweifigen Rispen vereinigt. Hoch- und Vorh. fast stets vorhanden, letztere bisweilen sehr minimal ausgebildet und meist sehr hinfällig, gegen-, selten wechselständig.

Die zweitgrößte, über 7000 Arten umfassende, sehr natürliche Familie, deren Charaktere zwar sehr variabel sind, die sich aber doch, trotzdem es, abgesehen von der Anheftung der Sa., kaum ein durchgreifendes Merkmal giebt, gewöhnlich durch die eigenartige Fr. leicht erkennen lässt.

**Vegetationsorgane.** Die L. zeigen in den vegetativen Organen die größte Mannigfaltigkeit. Selbst unter den Arten einer Gattung giebt es trockene Standorte bewohnende und Sumpfpfl., niederliegende, aufrechte, rankende oder kletternde, 1-, 2jährige und perennierende Kräuter von sehr verschiedener Höhe, dornige und wehrlose Sträucher und stattliche Bäume. Eigentliche Wasserpfl. sind selten (*Neptunia*, *Hermimera*, *Aeschynomene*-Arten).

Die Wurzeln sind meist einfach, spindelförmig, oft aber auch mehr oder weniger stark verzweigt; bisweilen bilden sie Adventivknospen und Ausläufer, durch die eine mehr oder weniger starke Vermehrung möglich wird; größere knollenförmige Verdickungen finden sich bei *Indigofera*-Arten, *Psoralea*, *Lathyrus*, *Apios*, *Pachyrhizus*; über die bei zahlreichen L. auftretenden kleinen, erbsenartigen Wurzelanschwellungen vergl. den anatomischen Teil (S. 77).

Der Stengel ist vorwiegend krautig, häufig halbstrauchig oder strauchig; bald einfach, bald stark verzweigt. Niedere und höhere Bäume sind nicht selten; viele der Riesenbäume der tropischen Wälder gehören zur Familie der L. Fast stengellose L. sind selten (*Scorpiurus*-, *Astragalus*- und *Oxytropis*-Arten), niederliegende, an den Knoten wurzelnde Stengel kommen z. B. bei *Parochetus*, *Dolichos*, *Neptunia* vor, windende oder rankende finden sich bei zahlreichen *Phaseoleae*, mit Hilfe von eigentümlichen Kletterzweigen kletternde bei vielen *Dalbergiaceae*, besonders bei *Dalbergia* und *Machaerium*, mittelst Kletterstacheln klimmende z. B. bei *Pterolobium*, *Acaecia*, sich durch Wickel-

ranken befestigende bei den *Viciae* (metamorphosierter Blattstiel) und *Bauhinia* (umgebildete Kurztriebe). Meist ist der Stengel stielrund, seltener kantig, mehr oder weniger zusammengedrückt bei *Bossiaea*, *Carnichaelia*, *Neptunia*, *Acacia* u. s. w.; bei gewissen *Bauhinia*-Arten ist er stark bandartig zusammengepresst und eigentümlich hin- und hergebogen, wodurch die sogenannten »Allentreppen« zu Stande kommen (Fig. 43 A). Geflügelte Stengel treten z. B. bei *Bossiaea* und *Crotalaria* (hier durch das Herablaufen der Nebenb. gebildet) auf. Nicht selten gehen die Stengelverzweigungen in Dornspitzen aus (*Calycotome*, *Genista*, *Erinacca*, *Cylisus*, *Astragalus*, *Alhagi* u. s. f.) Bei *Humboldtia* sind die jungen Zweige unterhalb der Blütenstände hohl und etwas aufgetrieben. Häufig bilden sich auch die Nebenb. zu mehr oder minder kräftigen Dornen aus (*Robinia*, *Caragana*, *Pictetia*, *Brya*), und werden bisweilen hohl (bei einigen *Acacia*-Arten, Fig. 66).

Die Form der Nebenb. ist sehr mannigfaltig, meist sind sie frei, selten mit dem Rücken mehr oder weniger verwachsen (*Anagyris*, *Piptanthus*, *Eriosema*) oder dem Blattstiel angewachsen (*Lupinus*, *Crotalaria*, *Trigonella*, *Medicago*, *Trifolium*, *Stylosanthes* u. s. w.). Sie fehlen gänzlich, z. B. *Cyclophia*, *Aotus*, *Liparia*, *Spartium*, *Ulex* u. a. Intrastripulare Stacheln finden sich bei *Olneya* und besonders bei *Bauhinia* sect. *Pauletia*, wo sie sich, wie Urban (a. a. O. S. 82—84) gezeigt hat, phylogenetisch aus intrastripularen Trichomen entwickelt haben (Fig. 38).

Die Blätter sind meist alternierend, gegenständig, z. B. bei *Jansonia*, *Platylobium*, *Eutaxia*, *Platymiscium*, *Coumarouna*, quirlständig bei *Pultenaea*, *Aotus*, *Gastrolobium*, *Sellocharis* u. A. Die Blattstiele fallen entweder mit den B. oder später ab, bei einigen L. bleiben sie, erhärten und stellen dornähnliche Gebilde dar (*Caragana*, *Oxytropis*, *Astragalus*, *Onobrychis*, *Ebenus*, *Adesmia*); gegliederte Blattstiele sind selten (*Crotalaria unifoliolata* Benth.). Einfache B. kommen bei zahlreichen *Podalyriaceae*, bei *Crotalaria*, *Lupinus*, *Genista*, *Indigofera* etc. vor; die scheinbar einfachen B. der Mehrzahl der Arten von *Bauhinia*, *Hymenaea* und weniger anderer *Caesalpinioideae* entsprechen einem Blättchenpaare anderer L. Die Mehrzahl der L. besitzt entweder gefingerte B. mit meist 3 Blättchen, von denen das Endblättchen meist länger gestielt erscheint als die seitlichen; bei zahlreichen *Phaseoleae* sind die Blättchen mit Stipellen versehen. Paarig und unpaarig gefiederte B. sind häufig (*Galegaeae*, *Dalbergioae*, *Sophoreae*, einige *Caesalpinioideae*, *Inga*, *Affonsea*); ebenso doppelt gefiederte (fast bei allen *Mimosoideae*), auch gezweit gefiederte B., bei denen der gemeinschaftliche Blattstiel an seinem Ende 2 gefiederte Teilb. oder außerdem noch ein 3. Blättchen eines nur halb ausgebildeten Blattpaares trägt ( $4\frac{1}{2}$  fach gefiedert), kommen bei *Calliandra* und *Mimosa* vor. Die Blattspreite ist meist ganzrandig, bei *Chorizema*, *Bossiaea*, *Ononis*, *Trigonella*, *Medicago*, *Zollernia* u. a. mehr oder weniger dornig gezähnt, hin und wieder (*Dolichos*, *Phaseolus*, *Psophocarpus*) gebuchtet oder gelappt, selten fingerförmig eingeschnitten (*Phaseolus aconitifolius* Jacq., *Bauhinia anatomica* Lk.); eine Reduktion der Spreite, sodass das B. äußerst schmal, oft stielrund und mehr oder minder dornartig erscheint, findet bei vielen *Podalyriaceae*, deren Habitus dann an den der Haidekräuter (*Frica*) erinnert (*Phyllota*, *Latroben*, *Amphithalca*, *Coelidium*, *Aspalathus* u. s. w.) statt; bei zahlreichen australischen *Acacia*-Arten, einigen *Cassia*- und *Mimosa*-Arten fehlt die Spreite völlig, dafür bildet sich jedoch der Blattstiel

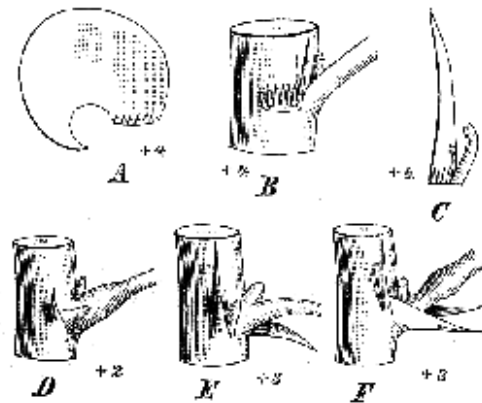

Fig. 38. Stachelbildung bei *Bauhinia*. A Nebenb. von *B. heterophylla* Kth., von innen mit den intrastripularen Trichomen (4/1). — B Stammteil mit Blattstielgrund von *B. Krupii* Urb. nach Wegnahme der Nebenb. (4/1). — C Nebenb. von *B. acuminata* L., eins der Trichome in Stachelbildung übergehend (4/1). — D Stammteil und Blattstielgrund von *B. discolorata* L. mit Nebenb. und beginnender Stachelbildung (2/1). — E desgl. von *B. pauletia* Pers. mit auf der Unterseite hervorstehenden, wohl ausgebildeten Stachel (3/1). — F desgl. von *B. forficata* Lk. mit beidseitigen Stacheln. (Nach Urban.)

in medianer Richtung blattartig aus (Phyllodium). Zu Schuppen reducierte B. kommen bei *Templetonia*, *Ulex*, *Carmichaelia*, *Notospartium*, *Neoharonia* vor; bei letzterer Gattung findet außerdem eine Abplattung des Stengels statt, sodass sie habituell an gewisse blattlose *Phyllanthus*-Arten erinnert. Bezüglich der Consistenz zeigen die Leguminosenh. alle Übergänge vom zarthäutigen bis zum dicklederartigen B.; ebenso mannigfaltig ist die Nervatur derselben. Durchscheinend punktiert sind die B. von *Myrospermum*, *Myrocarpus*, *Tobuifera* und *Hymenaea*. Die Hochb. sind mehr oder weniger umgebildete Laubb.; oft bildet sich der Stipularteil zum Hochb. aus und trägt bisweilen noch einen Blattrest (besonders bei *Trifolium*, *Stylosanthes* u. a.); Vorb. sind meist, wenn auch oft sehr minutiös, vorhanden, sie fehlen z. B. bei *Anagyris*, *Trigonella*, *Coronilla*, *Lathyrus*, *Vicia*, *Rhynchosia* und vielen anderen und bei den *Mimosoideae*. Gewöhnlich sind sie zu je 2 am Blattstiel, bald am Grunde, bald in der Mitte desselben, bald unterhalb des Kelches, bei einigen Gattungen sogar am Kelch selbst inseriert, meist opponiert, seltener abwechselnd. Meist stehen sie an Größe hinter den Hochb. zurück, übertreffen dieselben jedoch bei weitem bei *Centrosema* und *Clitoria*. Bisweilen hüllen sie die Blütenknospen völlig ein (*Berlinia*, *Macrolobium* u. a. *Amherstieae*) und sind selbst mehr oder weniger sackartig verwachsen.



Fig. 39. *Desmodium gyrans* DC. A Sprössling während des Tages; B Sprössling mit schlafenden B. (Nachtstellung). (Nach Sachs.)

Bewegungserscheinungen kommen den B. fast aller L. zu. Sehr auffällig sind zunächst die Schlafbewegungen, namentlich bei denjenigen Arten, die 3zählige (*Desmodium*, *Trifolium*, *Phaseolus*), einfach oder doppelt gefiederte B. (*Robinia*, *Gleditschia*, *Mimosa*, *Acacia* und viele andere) haben. Man findet, dass die am Tage flach ausgebreiteten Blättchen, die ihre Spreiten dem einfallenden Licht unter möglichst rechtem Winkel darbieten, Abends und Nachts zusammengeschlagen sind, während der gemeinsame Blattstiel mehr aufrecht oder auch mehr abwärts gerichtet erscheint (Fig. 39); bei beginnender Beleuchtung am Morgen nehmen sowohl die B. als auch ihr gemeinschaftlicher Stiel die Tagesstellung wieder ein. Alle diese B. sind dadurch ausgezeichnet, dass ihre Spreiten durch ein besonderes, walzenförmiges, eigentümlich organisiertes Stück (Fig. 40) mit der Sprossachse od. dem Blattstiel verbunden sind (vergl. Sachs a. a. O. S. 760 ff.). Während diese Erscheinungen nur mit dem Wechsel von Tag und Nacht eintreten, machen die B. anderer Arten (z. B. *Trifolium*) spontan eine vom Lichtwechsel unabhängige Auf- und

Abwärtsbewegung in Zeiträumen von einigen Stunden durch, sodass jedesmal nach Verlauf der letzteren eine scheinbare Nacht- und abwechselnd damit eine scheinbare Tagstellung eintritt. Besonders auffallend ist diese Erscheinung bei *Desmodium gyrans* DC. (Fig. 39), bei welchem die beiden kleinen seitlichen Blättchen im Laufe weniger Minuten periodische Schwingungen machen, gleichgültig ob sie beleuchtet werden oder nicht; nur eine Temperatur unter  $22^{\circ}$  C. wirkt hemmend auf die Bewegung ein. Einige andere L., namentlich *Mimosa*-Arten, vor allen die bekannte Sinnpfl., *Mimosa pudica* L., zeigen derartige Reizerscheinungen nicht nur bei Tag- und Nachtwechsel, sondern sind auch für kleine Erschütterungen oder andere Störungen empfindlich. Fig. 41 A zeigt die Pfl. im ungeroizten Zustande in der Tagstellung, B dieselbe nach einer Berührung (auch zugleich Nachtstellung). Die Bewegung (Erschlaffung) geschieht zunächst an der Stelle, wo der Reiz stattfand, pflanzt sich jedoch schnell über das ganze B. fort. Das reizleitende System besteht in einem im Leptom der Gefäßbündel von Stengel, Blattstiel und Blattspreite gelegenen Zellenzuge, der in Form und Verlauf der ihm zusammensetzenden Zellen eine gewisse, äußere Ähnlichkeit mit den Nerven und Ganglien des tierischen Nervensystems zeigt; außerdem ist in den Gelenkpolstern noch ein Reizparenchym vorhanden, das durch collenchymatisches Gewebe mit dem Reizleitsystem in Verbindung steht. Ausführliches darüber bei *Haberlandt* (a. a. O.). Einige Minuten, nachdem die Reizbewegung stattgefunden hat, kehrt darauf das B. in die normale Tagstellung zurück. Bewegungserscheinungen von Bl. oder Blütenteilen treten nicht selten auf; so machen die

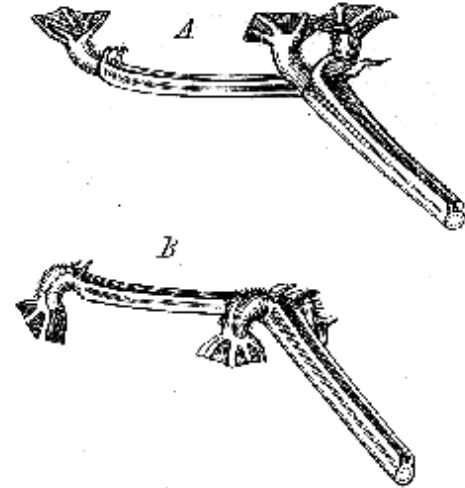

Fig. 40. *Phascolus vulgaris* L., oberer Teil des Blattstiels mit den 3 Bewegungsorganen der B. A in Tagstellung, B in Nachtstellung. (Nach Sachs.)

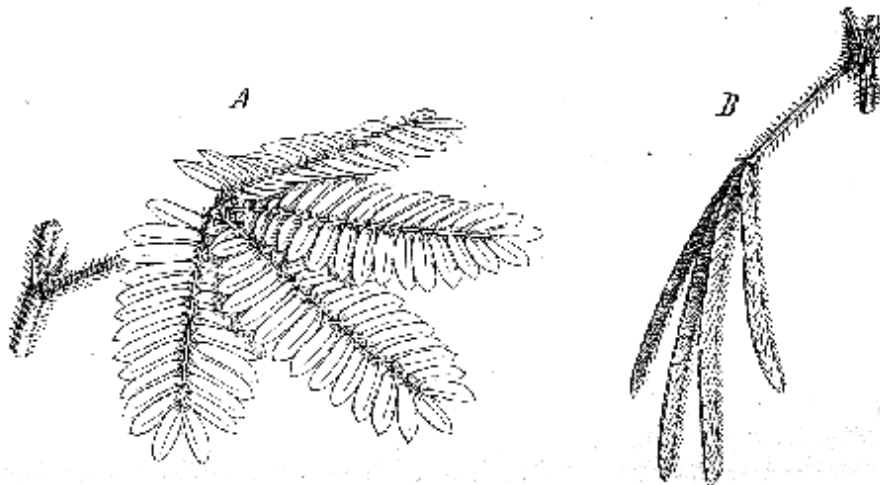

Fig. 41. *Mimosa pudica* L. A im ungeroizten Zustande (Tagstellung); B nach einer Erschütterung (auch Nachtstellung) (1/2). (Nach Sachs.)

Bl. einiger L. während ihrer Entwicklung geringe Drehungen (vergl. *Schumann*, a. a. O. S. 445 ff.), die der hängenden Blütenstände erscheinen meist ganz resupiniert; ebenso die von *Trifolium resupinatum*; bei anderen führen die Stb. nach dem Verstäuben gewisse Bewegungen aus; die *Stylosanthes*-Arten sind dadurch ausgezeichnet, dass der anfangs normal der Fahne zugewandte Gr. bald nach der Befruchtung an der Spitze abbricht und der stehenbleibende Restteil desselben sich nach dem Schiffchen zu haken-



förmig einbiegt oder auch einrollt; noch bei vielen anderen L. dürften derartige oder ähnliche Erscheinungen, die sich bis jetzt der Beobachtung entzogen haben, auftreten.

**Myrmekophilie** kommt bei den centralamerikanischen *Acacia sphaerocephala* Cham. et Schl. und *A. spodiogera* Cham. et Schl. und wahrscheinlich auch bei der afrikanischen *A. Seyal* Del. var. *fistula* Schwf. (Fig. 66) vor; die großen, hornartig gebogenen Dornen der ersteren beiden Arten dienen zahlreichen Ameisen, denen der Zugang in das hohle Innere derselben durch eine am Ende jedes Dornes belegene Öffnung ermöglicht wird, als Aufenthaltsort; außer der Wohnung bieten die Pfl. ihren Gästen in dem von den Stieldrüsen abgesonderten Secret auch Nahrung und erfahren dafür ihrerseits gegen die Angriffe gefräßiger Insekten von ihren Insassen ausgiebigen Schutz. *Humboldtia laurifolia* Vahl (Fig. 80) in Vorderindien, sowie *Schotia humboldtioides* Oliv. in Nieder-guinea besitzen besonders in der Nähe des Blütenstandes, unterhalb jeder Blattinsertion ein von der Mitte gegen die Spitze hin vergrößertes, aufgetriebenes Internodium, dessen innerer Hohlraum wahrscheinlich ebenfalls als Ameisenherberge dient.

Die extrafloralen Nektarien an den Nebenb. und Blattstielen zahlreicher L. — als auffallendes Beispiel aus unserer deutschen Flora sei *Vicia sepium* L. erwähnt — werden häufig von Ameisen ihres süßen Secretes wegen besucht; die Pfl. erscheinen dann an den betreffenden Stellen ganz mit den Tierchen bedeckt.

**Anatomisches Verhalten.** In Bezug auf die primäre Gewebedifferenzierung der Wurzelspitze wurden bisher nur wenige L. (*Herminiera*, *Pisum*, *Cicer*, *Phaseolus*) untersucht, die sich sämtlich übereinstimmend verhalten: der Vegetationspunkt gehört zum 4. Angiospermentypus (vergl. de Bary a. a. O. S. 14).

Es ist eine Eigentümlichkeit sämtlicher L., namentlich der *Papilionatae*, dass sie mit einem mikroskopisch kleinen Pilz, den Frank (a. a. O.) *Rhizobium leguminosarum*, Schröter (vergl. Bd. I, 1. S. 7) *Phytomyxa leguminosarum* genannt hat, in Symbiose leben. Sobald sie in natürlichem Boden wachsen, werden sie mit demselben, der im Erdboden selbst wahrscheinlich schon zu einer gewissen Ernährung u. Vermehrung gelangt, infiziert und besitzen durch eigentümliche Ausscheidungen die Fähigkeit, die Schwärmer des Pilzes anzulocken und sie dann schon an der Wurzeloberfläche zu einer gewissen Vermehrung zu veranlassen (Fig. 42 C). Darauf dringen einige der Körperchen in die Wurzeln ein und werden innerhalb eigentümlicher, von der Pfl. aus dem Protoplasma der Wurzelzellen gebildeter, leitender Stränge tiefer in den Wurzelkörper eingeführt. Die kleinen Stäbchen oder Kokken vermischen sich mit dem Protoplasma der Zellen derart, dass sie ohne besondere Behandlung des letzteren nicht darin wahrnehmbar sind (Mykoplasma). Von der Wurzel verbreitet sich der Pilz über den größten Teil der Pfl., meist bis in die B., oft bis in die Fr. An den Stellen der Wurzeln, wo das *Rhizobium* in die Pfl. eingetreten ist, entstehen Neubildungen in Form von Knöllchen (Fig. 42 A, B), in denen sich ein Gewebe von plasmareichen Zellen entwickelt, die der Ort einer ungemein starken Vermehrung des Pilzes sind, wobei das Mykoplasma sich in zahllose, eigentümliche, aus Eiweiß bestehende Formelemente, Bakteroiden, differenziert, in denen vorzugsweise die Kokken des Pilzes eingebettet sind. Gegen Ende der Vegetation werden diese Eiweißmengen von der Pfl. wieder resorbiert, die Kokken bleiben zurück und gelangen bei Verwesung der Knöllchen wieder in den Boden.

Für manche L. ist der Pilz nur ein gewöhnlicher Schmarotzer, z. B. für *Phaseolus vulgaris* L. Bei anderen dagegen (*Lupinus*, *Lens*) äußert sich seine Wirkung, wie die Versuche Frank's zeigen, durch eine auf alle Organe sich erstreckende größere Wachstumsenergie, reichlichere Chlorophyllbildung, lebhaftere Kohlensäureassimilation und besonders durch gesteigerte Assimilation von atmosphärischem Stickstoff. (Überhaupt besitzen die *Papilionatae*, wie Frank (Ber. der deutsch. botan. Gesellsch. VIII. Heft 8) auch an *Robinia pseudacacia* L. nachgewiesen hat, in hohem Grade die Fähigkeit, aus der Luft Stickstoff zu assimilieren.) Als Folge aller dieser Erscheinungen ergibt sich dann auch ein gesteigerter Ertrag. Diese Wirkung des Pilzes macht sich jedoch nur auf Rörden bemerkbar, die sehr arm an organischen Beimengungen sind, wo also die Pfl. behufs Erwerbung von Kohlen- und Stickstoff allein auf die Luft angewiesen ist, und wo eben der

Impuls, den der Pilz auf die Assimilationsfähigkeit ausübt, die Pfl. existenzfähig macht; ohne denselben wäre es ihr auf derartigen armen Bodenarten nicht möglich, den gerade bei L. besonders hohen Bedarf an Kohlenstoff und Stickstoff zu decken. «Indem der Pilz es hier versteht, die Pfl. zu erhöhter Thätigkeit anzuapornen, nützt er zwar in erster Linie seinem Wirt, allein damit auch sich selbst, da die Entwicklungsfähigkeit desselben ja erst die Bedingung seiner eigenen ist. Als Gegenleistung sorgt die Pfl. für ihren In-sassen eben dadurch, dass sie ihm in ihren Wurzelknöllchen eine besondere für seine Ernährung und Vermehrung bestimmte Brutstätte einrichtet.» Wo dagegen die Pfl. unter

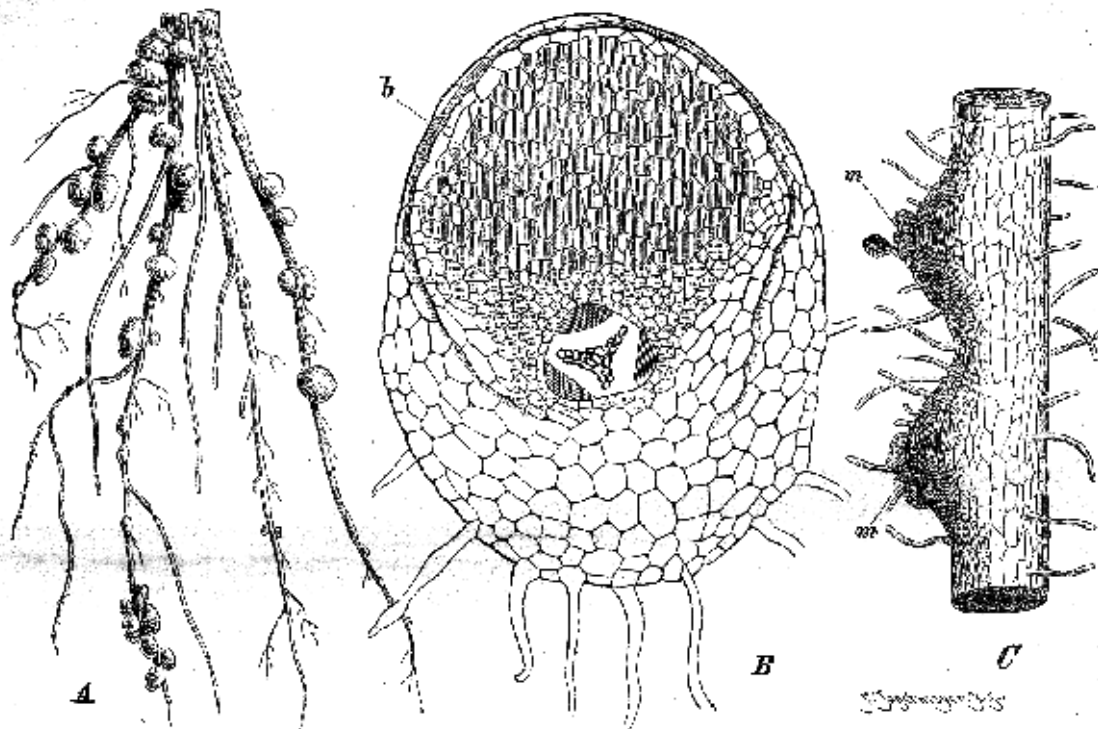

Fig. 12. A Wurzelknöllchen von *Lupinus polyphyllus* Dougl. (1/1). — B Querschnitt durch eine Wurzel von *Trifolium*, welche an der einen Seite ein Knöllchen (b) entwickelt (55/1). — C Infektionsstellen an der Wurzel von *Phaseolus vulgaris* L., bereits durch Anschwellung der Wurzel kenntlich. Nur an diesen Stellen reichliche Eibungen von Mikrokokken (m) (145/1). (A Original; B u. C nach Frank.)

günstigen Ernährungsbedingungen mit ihren gewöhnlichen Kräften ausreicht, um außer dem für sie selbst nötigen Kohlen- und Stickstoffmaterial auch noch das für die Ernährung des Pilzes, also für die Entwicklung der Wurzelknöllchen nötige zu beschaffen, wird der Pilz wie ein gewöhnlicher Parasit ernährt. Näheres darüber bei Frank (a. a. O.)

Die Epidermis der L. ist häufig mit Haaren bedeckt, die meist wie bei der Mehrzahl der *Papilionatae* einfach conisch oder cylindrisch sind; keulenförmige Haarbildungen sind seltener, ebenso Sternhaare; 1zellige, aufliegende Spindelhaare sind für *Indigofera* und *Cyamopsis* charakteristisch und kommen nach Weiß (Die Pflanzenhaare in Karsten's botan. Unters. Bd. I) auch bei manchen *Astragalus*-Arten vor. Durch eigentümliche mehrzellige Haare mit lang auswachsender Endzelle ist *Mimosa* ausgezeichnet; Gliederhaare treten bei *Lupinus*, *Genista*, *Galega* etc. auf. Köpfchenhaare sind häufig, namentlich bei *Cicer*, *Cassia*, *Mimosa*, *Acacia*; baumartig verzweigte Trichome wurden bei *Trifolium* beobachtet. Eng umschriebene Gruppen drüsiger Haarbildungen stellen die hell- oder dunkelvioletten Flecken auf der Unterseite jedes Nebenb. einiger *Vicia*-Arten (*V. Faba* L., *sativa* L., *sepium* L.) dar. Drüsenflecke treten häufig bei den *Mimosoideae* auf; so finden sich am oberen Teile des Blattstielgrundes bei *Acacia marginata* R. Br., *calamifolia* Lindl., *lophantha* u. a. convexe, oben mit einer Furche oder Depression versehene, schwielenhähnliche Prominenzen, deren Epidermis in der Furche von drüsigem Bau, an

der übrigen Oberfläche fest und derbwandig ist. Bei vielen anderen *Acacia*- und besonders bei *Inga*-Arten liegt der drüsige Fleck im Grunde einer wulstig berandeten, engen und tiefen, taschenförmigen Einsenkung; bisweilen sind derartige Drüsen mehr oder weniger lang gestielt (*Acacia pulchella* R. Br., *Inga* sect. *Vulpinae* u. a.). Eingesenkte Zwischenwanddrüsen, die dem bloßen Auge als runde, helle Punkte erscheinen, sind für die B. zahlreicher *Psoralea*-, *Dalea*-Arten etc. charakteristisch.

**Rindenstruktur.** Selten entsteht das Periderm aus der Epidermis (*Virgilia*, *Sarothamnus*, *Toluisfera*), häufiger aus der subepidermalen Schicht (z. B. *Hymenaea*, *Copaifera*, *Bauhinia*, *Dalbergia*) oder aus der tieferen Rindenschicht (*Gleditschia*, *Robinia*, *Cytisus*), od. endlich aus dem Pericykel (*Ulex*, *Colutea*, *Glycine*). Bei manchen Gattungen bildet sich dann später Borke, die aber ebenso wie die Oberflächenepiderme selten ansehnliche Dimensionen erlangt. Aerenchym tritt bei verschiedenen sumpfbewohnenden L. (*Lotus*, *Sesbania*, *Mimosa cinerea* Vell., *Neptunia oleracea* Lour. etc.) auf (vergl. Schenck, l. c.). Näheres über die Struktur der Rinde bei Moeller, nach dessen Angabe (a. a. O. S. 377) die 3 Unterfamilien der L. sich durch den Bau der Siebröhren scharf unterscheiden sollen. Die *Papilionatae* haben kurze Siebröhrenglieder, die wenig breiter als die Parenchymzellen und mit einfachen Querplatten versehen sind; die *Caesalpinioideae* noch viel kürzere Glieder, die vielfach weitlumiger als die Parenchymzellen sind und mehrere grob gegitterte Siebplatten an den mäßig geneigten Endflächen besitzen, häufig auch seitlich mit benachbarten Siebröhren verbunden sind; die *Mimosoideae* haben etwas längere Siebröhrenglieder, die nicht breiter als die der *Papilionatae* sind, mit leiterförmig gereihten, schmalen Siebplatten.

**Holzstruktur.** Bei den meisten L. hat das mechanische Gewebe den Hauptanteil an der Zusammensetzung des Holzkörpers; in schlingenden Hölzern (*Bauhinia*, *Entada*) tritt es an Menge weit hinter die übrigen Gewebearten zurück, eine Erscheinung, die mit der Lebensweise der Schlinggewächse zusammenhängt, die eben weniger innerer mechanischer Stützen bedürfen als freistehende Stämme. Die Librifasern sind in der Breite sehr verschieden, zwischen eng- und weitlumigen finden sich alle Übergänge; alle L. sind durch homogenes Libriform mit spärlichen unbehöfteten Tüpfeln ausgezeichnet, die bald schmal spaltenförmig, bald mehr oval, aber stets links schief sind und nur bei *Hymenaea floribunda* H. B. K. vertikale Richtung besitzen. Deutet schon die ovale Tüpfelform auf eine Teilnahme an der Stärkeaufspeicherung, so noch mehr die bei einzelnen Arten auftretenden Querwände; bei einer großen Anzahl von Leguminosenhölzern füllen Stärkekörner das mechanische Gewebe aus und dasselbe besteht aus Elementen, die von de Bary als »Faserzellen« bezeichnet worden sind. Gefächertes Libriform wurde außer bei der von de Bary (a. a. O.) angeführten *Ceratonia Siliqua* L. auch bei *Sabinea florida* DC., *Sophora japonica* L. und *Inga sapindoides* Willd. beobachtet. Systematischer Wert ist demselben jedoch nur innerhalb der Species beizumessen. Bei den Farbhölzern (*Pterocarpus santalinus* L. fil., *Caesalpinia echinata* Lam., *Haematoxylon campechianum* L.) sind die mechanischen Zellen und besonders die dicken Membranen derselben die Träger des Farbstoffes. Gallertartige Querbalken, ähnlich den Querwänden im gefächerten Libriform, ziehen sich (soweit bis jetzt beobachtet wurde) bei *Psoralea pinnata* L., *Sabinea florida* DC., *Acacia alata* R. Br. und *A. dodonaeifolia* Willd. in genau horizontaler Linie durch eine Reihe von Libriformzellen; bei *Acacia alata* R. Br. auch durch Strangparenchym und Gefäße, laufen stets in radialer Richtung und sind daher auf Radialschnitten zu finden; je breiter sie sind, desto ausgesprochener ist ihre Meniskonform; es scheint, dass sie aus einer gummiartigen Masse bestehen und mit dem Gummireichtum gewisser Leguminosenhölzer zusammenhängen. Mechanisches Gewebe fehlt bisweilen dem Frühlingsholze (z. B. *Cytisus*); bei festen Hölzern kommt es am reichlichsten nicht immer nur, wie de Bary (a. a. O. S. 342) angibt, im mittleren Teile der Jahresringe, sondern nicht selten auch im Frühlingsholze (*Platymiscium*, *Brownou*, *Sabinea*) vor.

In den meisten Leguminosenhölzern finden sich nur Gefäße, so ausschließlich bei den *Podalyriaceae* und *Mimosoideae*, zahlreichen *Genisteae* (*Hovea*, *Goodia*, *Crutalaria*, *Argyrola-*



bium etc.), gewissen *Galegeae* und *Dalbergiaceae* und den meisten *Caesalpinioideae*. Neben ihnen treten aber auch noch Tracheiden auf und finden sich in mächtigen Strängen bei zahlreichen *Genisteae* (*Adenocarpus*, *Calycolome*, *Genista*, *Vlex*, *Cytisus*, *Spartium*), bei den *Loteae*, den nahe verwandten Gattungen *Colutea*, *Halimodendron* und *Caragana*, bei *Robinia* und *Wistaria*, *Coronilla*, den sehr nahe stehenden *Sophoreae* *Cladrastis*, *Ammodendron*, *Edwardsia*, *Sophora*; unter den *Caesalpinioideae* wurden sie bei *Gymnocladus*, *Gleditschia* und *Cercis* beobachtet. Die Tracheiden haben immer die gleiche Beschaffenheit wie die engen Gefäße, stets Hoftüpfel und meist auch spiralige Verdickung; letztere fehlt nur bei den *Loteae*, hin und wieder bei *Sophora*- und *Coronilla*-Arten; systematischer Wert ist ihr kaum beizumessen, zumal sie an weiten Gefäßen bei derselben Art fast durchgängig fehlt (ausgenommen bei *Cytisus scoparius* Lk.), wenn auch die engen sie immer zeigen. Charakteristisch für alle L. ist die einfache runde oder elliptische Perforierung der Gefäße. Die Weite der Gefäße zeigt die größten Differenzen (von 0,6 mm bei *Entada scandens* Benth. bis zu 0,03 mm bei *Podalyria* nach Solereder [l. c.]). Die Gefäßlumina sind bei sehr vielen Hölzern (*Genisteae*, *Virgilia*, *Desmodium*, *Haematoxylon campechianum* L., *Caesalpinia echinata* Lam.) mit Gummimassen angefüllt und bei allen *Robinia*- und *Wistaria*-Arten durch Thyllen verstopft.

Wichtig für systematische Zwecke ist die Anordnung der Gefäße, wie sie der Querschnitt zeigt; sie ist immer in derselben, nicht selten (*Dalbergiaceae*) auch in mehreren Gattungen gleich. Selten stehen die Gefäße einzeln (*Amorpha*), meist zu mehreren beisammen und dann wieder in Gruppen (*Carmichaelia*), oder radial an einander gereiht (einige *Podalyriaceae* und *Sophoreae*). Bei gewissen *Vicieae* (Arten von *Vicia*, *Lathyrus*, *Pisum*) finden sich im Stengel außerhalb des Gefäßbündelkreises auch rindenständige Gefäßbündel, gewöhnlich 2 gegenüberstehende; dieselben sind aus dem Verband des Kreises herausgetretene Blattspurhündel. Näheres darüber bei Goldsmith: Beitr. z. Entwicklungsgesch. des Fibrovasalsystems im St. u. in d. Hauptwurzel der Dikotyl. Zürich 1876; v. Tieghem in Bull. de la Soc. bot. de France XXXI; Hérail in Ann. d. se. nat. Bot. 7. sér. II. 1885.

Die allen Gefäßen zukommenden Hoftüpfel sind bald sehr groß (*Sophora*), bald sehr klein (*Brya*, *Ebenus*), und variieren nicht nur innerhalb derselben Gattung, sondern auch bei Individuen derselben Art. Die Breite der Markstrahlen ist sehr variabel: so finden sich bei *Cytisus scoparius* Lk. die breitesten mit 30 nebeneinander liegenden, bei *Acacia juniperina* Willd., *dodonaeifolia* Willd. u. a. die schmalsten mit 1—2 Zellen. Erwähnenswert ist jene eigentümliche Erscheinung in der Anordnung der Markstrahlen, welche v. Höhncl (Ber. d. deutsch. botan. Gesellsch. II u. Sitzungsber. d. k. k. Akad. der Wissensch. zu Wien. Bd. 89) »stockwerkartigen Aufbau des Holzkörpers« nennt. Sie besteht darin, dass die Markstrahlen immer in horizontalen Schichten über einander aufgestellt sind, sodass der Tangentialschnitt einen ähnlichen Anblick gewährt, wie die Front eines mehrstöckigen Hauses. Besonders tritt diese Eigentümlichkeit bei *Pterocarpus santalinus* L. fil. auf, kommt aber auch bei anderen Arten dieser Gattung, sowie bei *Dalbergia nigra* Allem., *D. ferruginea* Roxb., *Hecastophyllum Brownei* Pers., *Andira*- und *Platymiscium*-Arten, *Cassia fistula* L., *Inga vera* Willd., *Cercis Siliquastrum* L. und *Arthrocarpum gracile* Balf. f. etc. vor.

Die 3 Unterfamilien der L. lassen sich nach Saupe (l. c.) auf Grund der Holz-anatomie nicht trennen, wohl aber die Gruppen und Gattungen auf Grund gewisser Eigentümlichkeiten, besonders der Form der Markstrahlen auf Tangentialschnitten, sowie der Verteilung des Holzparenchyms und dessen Beziehungen zu den Gefäßen.

Jede solche Gruppe umfasst Gattungen, die im Bentham-Hooker'schen Systeme nahe bei einander stehen und somit bietet die Holz-anatomie für dasselbe eine gewichtige Stütze. Am besten histologisch geschlossen sind die *Genisteae*, *Dalbergiaceae* u. *Galegeae*. Innerhalb größerer Gruppen lassen einige Genera ihre nahe Verwandtschaft auch anatomisch erkennen, so *Gymnocladus* und *Gleditschia*, die 3 Gattungen *Colutea*, *Halimo-*

*dendron* und *Caragana* und besonders die durch ganz verschiedene Lebensweise ausgezeichneten Genera *Robinia* und *Wistaria*.

Besondere Beachtung erheischen die Lianenhölzer der L. und ihre Strukturen. Unter den kletternden *Papilionatae* mit holzigen Stämmen zeichnen sich manche durch anomales

Dickenwachstum aus, und zwar verlaufen die Anomalien nach folgendem Typus: im Umkreise des centralen, mit Hilfe des ursprünglichen Cambiums normal sich verdickenden Holzkörpers entstehen bei den einen (*Mucuna*) aus dem Pericykel; bei den anderen (*Wistaria sinensis* DC., *Rhynchosia*, *Dalbergia*, *Machaerium*, *Dequelia*) aus dem Parenchym älterer und äußerer Phloënzonen successive neue Cambien, die aufeinander folgende Gefäßbündelzonen od. mehr oder weniger breite Holzbaststränge erzeugen. Zum Teil ist zugleich mit diesen Vorgängen einbandförmige Abflachung der Stämme verbunden, indem die successive Ringstücke nur nach 2 Seiten hin entwickelt werden (*Rhynchosia*\*) [Fig. 43 B], gewisse *Dalbergia*-Arten).

Unter den *Caesalpinioideae* sind die kletternden *Bauhinia*-Arten zum Teil durch sehr compliciertes anomales Dickenwachstum gekennzeichnet; außerdem zeichnen sich die Stämme durch Abplattung und charakteristische wellenförmige Biegungen aus, welche in Brasilien zur Bezeichnung dieser Lianen als »Affen-treppen«, *Sipo d'escada* oder *Escada dos macacos* geführt haben (Fig. 43 A). Gewisse Arten wachsen, abgesehen von der Verflachung und Biegung, normal in die Dicke; andere zeichnen sich wie die *Dalbergieae* aus durch wiederholte Cambienbildung, die zur Anlagerung breiter Holzbastränge oder Ringstücke an den centralen Holzkörper führt. Eine 3. Gruppe von Arten ist in der ersten Jugend ganz normal; das secundäre Holz wird dann nach 2 Richtungen hin ausgebildet, der Stamm abgeplattet und gewallt und dabei tritt bald eine Zerklüftung des Holzkörpers auf, indem Markzellen, Markstrahlzellen, Holzparenchym in bestimmten Längsstreifen in cambialen Zustand übergehen, sogenannte Dilatationsstreifen bilden (Fig. 44). Die so gebildeten Holzstränge

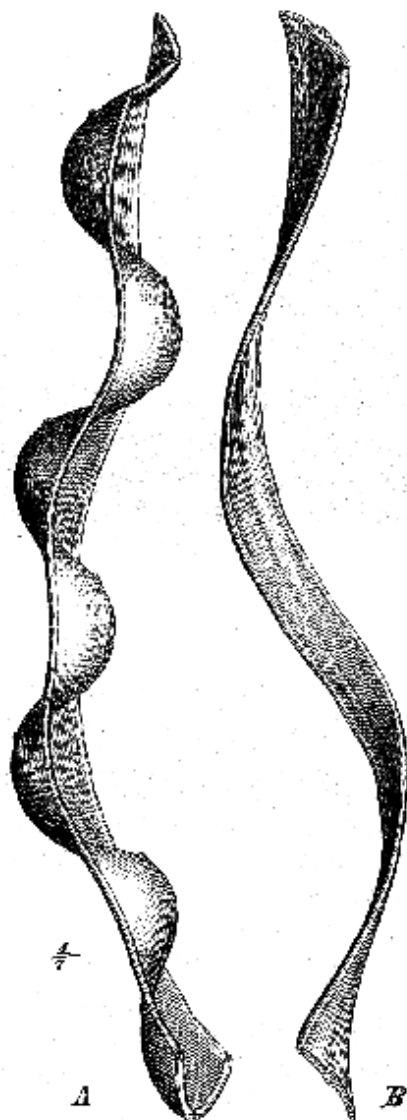

Fig. 43. A Stammstück einer kletternden *Bauhinia* (1/7). — B abgeplatteter Stamm von *Rhynchosia phascoloides* DC. (1/3). (A Original; B nach Kernor.)

neue Holzelemente an die Stränge anlagern und sie gleichzeitig ringsum mit Siebzonen versehen. Durch fortgesetzte Zerklüftung der Holzsegmente entsteht so schließlich in alten, zuweilen bis fußdick werdenden Stämmen eine sehr complicierte Struktur. Näheres über *Bauhinia* vergl. bei v. H ö h n e l (Pringsh. Jahrb. f. wiss. Bot. 1882) und Warburg (Botan. Zeit. 1883).

\*] Über *Rhynchosia* vergl. Crüger in Botan. Zeit. 1850 und Wakker, daselbst 1889, in dessen Aufsatz eine Verwechslung von *Rhynchosia phascoloides* DC. mit *Abrus precatorius* L. stattgefunden hat. *Abrus* hat normales Dickenwachstum.

Bei den *Mimosoidae* ist bei den kletternden Arten bis jetzt anomales Dickenwachstum nicht bekannt geworden; einige zeichnen sich durch starke Flügelbildungen am Stamm aus.

Sehr weiches, saftiges, parenchymreiches Holz besitzt *Eatada scandens*, in deren Holzkörper und Parenchym große Gummigänge auftreten. Einige sumpfbewohnende L. (*Aeschynomene*-Arten, *Herminiera Elaphrocydon* Guill. et Perr.) zeichnen sich durch außerordentlich leichtes, schwimmfähiges Holz aus, welches in regelmäßiger Weise aus radial gereihten, zartwandigen, luftführenden Holzfasern von Prismenform sich aufbaut. Vergl. darüber Hallier, Botan. Zeitung 1859 p. 153; Jaensch: Über Ambatsch. Inaug.-Dissert. Breslau 1883. Eigentümlich schwammiges Holz besitzen die *Erythrina*-Arten.

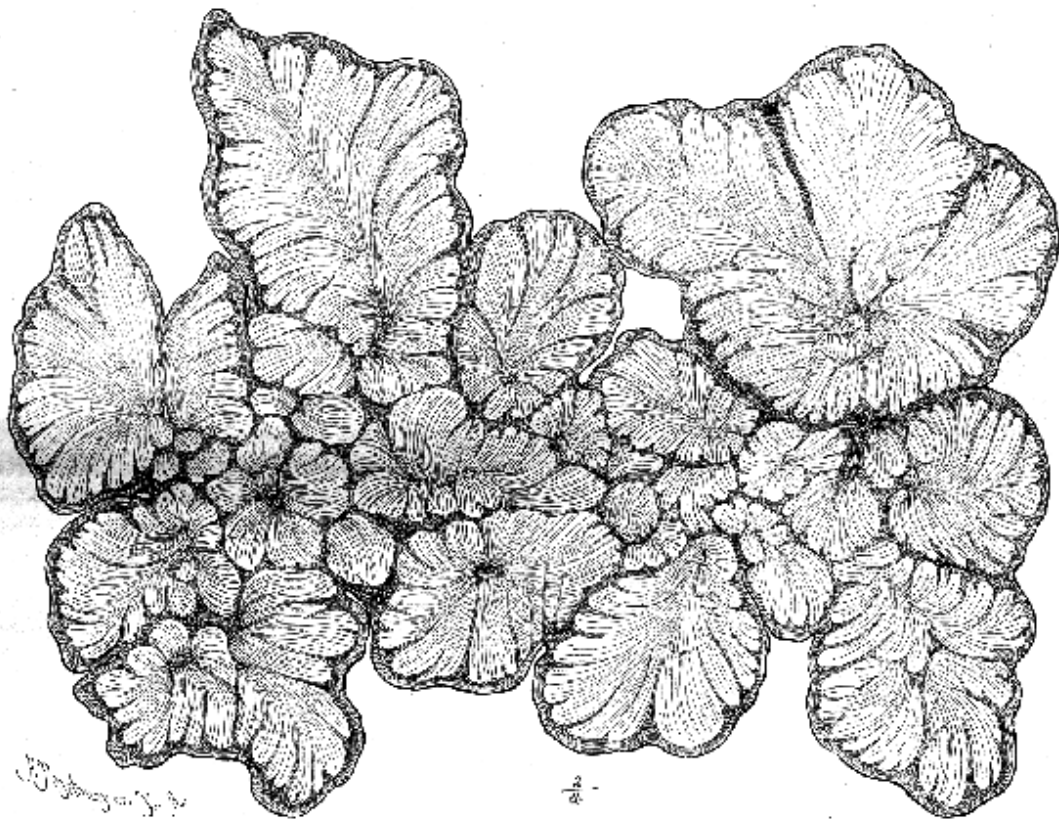

Fig. 44. Querschnitt eines *Bauhinia*-Stammes, zeigt das anomale Dickenwachstum und die charakteristische Zellklüftung (3/4). (Nach der Natur.)

Das Gewebe der großen Mehrzahl der *Mimosoideae* und *Caesalpinioideae*, sowie vieler *Papilionatae* ist reich an Gerbstoffschläuchen; ebenso sind Gummigänge im Mark und in den Markstrahlen weit verbreitet, namentlich bei *Acacia*- und *Astragalus*-Arten. Schizogene Ölbehälter finden sich bei *Hymenaea* und *Trachylobium*; lange Ölgänge beobachtete Tschirch (l. c. p. 502) in der primären Rinde von *Toluifera*- und *Copaifera*-Arten; im sekundären Holz treten bei letzterer Gattung nach Tschirch auch lysisogene Harzlücken auf. Ebenso sind *Andira*, *Eperua*, *Copaifera*, *Toluifera* und *Acacia Catechu* Willd. durch lysisogene Öl- u. Harzlücken ausgezeichnet. Milchröhren kommen nach Asa Gray (Manual of the botany of the North. Unit. Stat. 6. ed. p. 144) bei *Apios tuberosa* Mch. und nach P. Brown (Jamaic. p. 298) auch bei *Galeatia pendula* Pers. vor. Über Lage und Entwicklungsgeschichte der Excretbehälter bei den L. ist jedoch, abgesehen von den Untersuchungen Tschirch's (l. c.), wenig bekannt. Einzelkrystalle und Krystalldrusen von oxalsaurem Kalk finden sich im Baste von *Robinia Pseudacacia* L., *Virgilia lutea* Mehx. G., *Desmodium gyrans* DC., *Hulimodendron*, *Cercis Siliquastrum* L.,

*Gymnocladus canadensis* Lam. u. A.; Krystallschläuche im Holzparenchym von *Pterocarpus santalinus* u. *Haemotoxylon campechianum* L. u. im Bastparenchym von *Herminiera Elaphroxylon* Guill. et Perr.; auch in den Laubb. wurden Einzelkrystalle von oxalsaurem Kalk beobachtet (vergl. Jaensch, l. c. p. 33, 34). Bei den Farbhölzern *Haemotoxylon campechianum* L., *Caesalpinia echinata* Lam., *Pterocarpus santalinus* L. fil. etc. sind die mechanischen Zellen und besonders deren dicke Membranen die Träger des Farbstoffes.

Über den Sitz der bei einigen L. (*Laburnum*, *Dequelia*, *Piscidia*, *Tephrosia toxicaria* Pers. etc.) auftretenden Alkaloide, sowie über diese selbst, fehlen Untersuchungen fast gänzlich (vergl. Radtkofer, Über fischvergiftende Pfl., in Sitzungsber. d. math.-phys. Klasse der bayr. Akad. d. Wissensch. 1886. Heft III. p. 405 ff).

Über Eigentümlichkeiten im anatomischen Bau der Samenschale der L. vergl. Mattirole e Buscalioni, Ricerche anatomo-fisiologiche sui tegumenti seminali delle Papilionacee. — Atti della R. Accad. delle scienze di Torino. Vol. XXIV.; dieselben, Sulla struttura degli spazii intercellulari nei tegumenti seminali delle Papilionacee. — Malpighia III.

**Blütenverhältnisse.** Blütenstände. Die Blütenstände der L. zeigen eine außerordentliche Mannigfaltigkeit, scheinen aber doch trotz aller äußeren Verschiedenheit alle dem botrytischen Typus anzugehören. Rein ausgebildet erscheint derselbe bei einer großen Anzahl der *Papilionatae*, deren Blütenstände bald reine aufrechte oder hängende (*Laburnum*, *Wistaria*, *Robinia* z. B.) Trauben darstellen, bald als Ähren, Dolden (*Coronilla*, *Lotus* etc.) oder Köpfchen (*Trifolium*, *Trigonella*, *Medicago*, *Brownia* etc.) erscheinen. Zusammengesetzte traubige Blütenstände sind ebenfalls nicht selten und finden sich außer bei den *Dalbergiaceae* namentlich bei den *Mimosoideae*, deren zahlreiche Einzelähren resp. -köpfchen oft weitschweifige Rispen, Doldentrauben etc. bilden. Durch secundäre locale Streckungen entstehen bisweilen quirlige Anordnungen (*Lupinus*). Bei *Lathyrus pisiiformis* L. u. a. erzeugt der basale Teil des Blütenstandes nur auf der Vorderseite Bl., während die Rückseite frei bleibt; erst an der Spitze tritt dann eine Bekleidung der ganzen Spindel mit Bl. ein. Dorsiventrals Trauben, bei denen die Rückseite der Blütenstandsachse über-

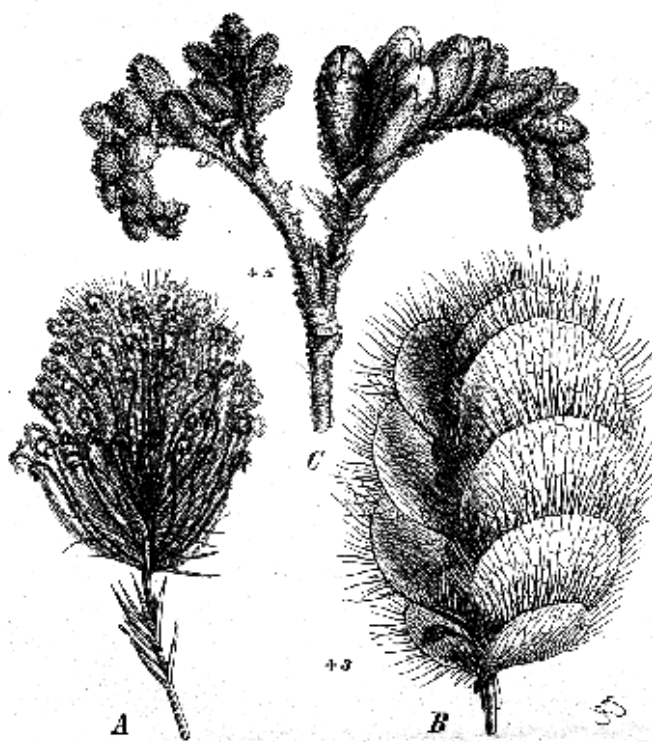

Fig. 45. Blütenstände von A *Mecopus nidulans* R. Br. (3/1); B *Crotalaria cristata* W. et A. (1/1); C *Dalbergia brasiliensis* (5/1). (Original)

haupt keine Bl. mehr trägt, sind ziemlich verbreitet und besonders vielen *Viciae* eigentümlich. Ein sehr eigentümlicher und biologisch merkwürdiger Blütenstand ist der von *Mecopus nidulans* R. Br. (Fig. 45 A). Er stellt einen eiförmigen Kopf dar, der auf den ersten Blick wie ein aus unendlich vielen, an der Spitze kurz gekrümmten, haarförmigen, derben, hier und da von Blättchen untermischtes Aggregat aussieht. Bei genauerer Analyse löst er sich in einen Körper auf, der aus spiralig angeordneten Specialblütenständen gebildet wird; jede der letzteren wird durch ein schmales, dreieckiges Tragblatt gestützt; sie hat dorsiventralen Bau, indem an der Vorderseite der Spindel 3, hinten aber nur

2 Reihen Blüthen mit je einer Bl. in der Achsel stehen; ähnliche, wenn auch reducierte Verhältnisse zeigen die Blütenstände von *Dolichos* und *Phaseolus*. Dorsiventrale Blütenstände, die in ihrem Äußeren an das Borragoid erinnern, finden sich bei *Hecato-phyllum* und besonders bei *Dalbergia* (Fig. 45 C); bei letzterer Gattung, bei der die Bl. an der morphologischen Oberseite der Achse stehen, tritt sogar Einrollung der Blütenstandsspitze auf. Leider sind über diese interessanten Verhältnisse entwicklungsgeschichtliche Studien bisher nicht oder nur an trockenem Material gemacht worden. *Geissaspis cristata* W. et Arn. (Fig. 45 B) hat ebenfalls wickelförmige, dorsiventrale Blütenstände, die sich jedoch, abgesehen von den durch Schumann (a. a. O. S. 443, 444) näher erörterten Verhältnissen, vom *Dalbergia*-Blütenstand dadurch unterscheiden, dass die Bl. an der morphologischen Unterseite der Blütenstandsachse stehen. Blütenstände, die von manchen Morphologen vielleicht für echte Wickel angesehen werden dürften, treten bei *Phylacium bracteosum* R. Br., *Desmodium pulchellum* Benth., bei *Cassia*-Arten, besonders bei *Cassia Langsdorffii* Kth., *C. mimosoides* L. u. a. auf. Näheres darüber bei Schumann (l. c. S. 445 ff.).

Bis auf eine einzige Bl. reducierte Inflorescenzen mit oder ohne borstenförmiges Achsenrudiment finden sich bei einigen L., so z. B. bei *Lathyrus*-Arten, *Ononis Natrin* L. und besonders deutlich bei *Stylosanthes* (vergl. Taubert, Monogr. d. Gatt. *Stylosanthes*. Abhandl. d. botan. Ver. d. Prov. Brandenburg XXXII); die Bl. von *Lathyrus Nissolia* L. repräsentiert nach Schumann (a. a. O. S. 430) keinen blühigen Blütenstand, sondern ist echt axillär.

Collaterale Beiknospen sind ziemlich verbreitet (*Medicago*, *Viciae* etc.), Bereicherung durch obere Beiknospen wurde bei *Phylacium bracteosum* R. Br. beobachtet (vergl. Schumann, a. a. O. S. 446).

**Blütenentwicklung.** Die Entwicklungsgeschichte der Bl. der *Papilionatae* ist nach den sehr zahlreichen, an *Vicia*- und *Lathyrus*-Arten vorgenommenen Untersuchungen Schumann's (l. c. S. 457, 458) folgende: Der Vegetationskegel hebt sich ein wenig auf derjenigen Seite, welche dem Tragblatt zugekehrt ist und bringt hier superponiert zum letzteren das erste Kelchb. hervor, dem sich in aufsteigender Folge, also nach der Achse zu 2 weitere Kelchblätterpaare successive anschließen. Über demselben entsteht noch vor dem Erscheinen des letzten Sepalenpaares ein eigentümlicher Ringwall aus dem Blütenzentrum, der von vorn nach hinten vorschreitend sehr schnell den Scheitel der Bl. umzirkelt. Zwischen den Kelchb. beobachtet man auf ihm nicht selten sehr flach rinnenförmige Depressionen, die ihm am Rande leicht einkerben. Auf ihm bildet sich, ohne dass eine Lappung des Blütenbodens, also eine Andeutung der Blumenblattbildung zu beobachten ist, vor dem ersten Kelchb. ein erstes Stb., an das sich in aufsteigender Reihe wieder 2 Paare anschließen. In dem nunmehrigen Blütengipfel ist jetzt insofern eine Gestaltsveränderung eingetreten, dass er für sich die gleiche Abschrägigkeit zeigt, die ehemals das ganze Primordium besaß, als es noch ungegliedert war. Der gehobene Hügel fällt auf das erste Kelchb. zu unter einem sehr steilen, auf die Lücke zwischen den beiden letzten, hintersten Sepalen zu mit minder steilem Winkel ab. Unterhalb des Scheitels tritt nun, nach dem Erscheinen des ersten Stb., mitunter auch erst, nachdem bereits ein seitliches Paar sich jenem zugesellt hat, ein wiederum von vorn nach hinten vorschreitender Ringwall auf: das Frb. Inzwischen haben sich die 5 Stb. des episepalen Kreises eingestellt. Nun ziehen sich erst von der Basis der Stb. aus die Blb. als kleine Lappchen zwischen die Kelchb. und dicht über ihnen erfolgt die Anlage der inneren Androealglieder, die ebenfalls von vorn nach hinten aufsteigend, wenigstens in gewissen Fällen, ausgegliedert werden. Über die von diesem Typus abweichende Entwicklung der *Cassia*-Bl. vergl. Schumann (a. a. O. S. 461 ff.); sichere Beobachtungen über die ersten Stadien der *Mimosoideae*-Bl. liegen nicht vor, abgesehen von den Untersuchungen Rohrbach's (a. a. O.), die auch noch kein genügendes Licht über die Entwicklung derselben verbreiten.

**Blütenbau.** Die Bl. der L. beschließen stets ein seitliches Achsensystem (Gipfelbl. wurden nur als Monstrosität bei *Erythrina Crista galki* L. gefunden); bei der großen



Mehrzahl das dritte, seltener schon das zweite (*Baptisia*, *Cytisus*, *Genista*, *Lupinus*, *Amorpha*, ausnahmsweise bei *Medicago lupulina* L. etc.), noch seltener erst das vierte (*Hedysarum coronarium* L., *Desmodium canadense* DC., *Trifolium pratense* L., *montanum* L., *Phaseolus*, *Apios* etc.). Sie sind entweder strahlig gebaut und dann oft polygamisch oder mehr oder minder schmetterlingsförmig gestaltet, und dann fast immer ♂, meist ansehnlich, von sehr beträchtlicher Größe bei *Berlinia*, *Bauhinia*, *Anherstia*, *Baikiaea* und riesig (bis über 30 cm) bei *Camouënsia*, winzig klein dagegen bei einigen *Medicago*- und *Trigonella*-Arten, meist lebhaft und sehr verschieden gefärbt.

Die meist 5, seltener 3, 4 oder 6 (*Caesalpinioideae*, *Mimosoideae*) B. des Kelches sind mehr (bei *Arachis* und *Stylosanthes* in eine sehr lange Röhre) oder weniger mit einander verwachsen, bei der Mehrzahl der *Caesalpinioideae* bald bis fast zum Grunde frei, bald scheidener- oder sackartig mit einander vereinigt (z. B. bei *Fissicalya*, *Baphia*, *Tournefortia*, *Bauhinia*); in letzterem Falle zerreißt er bei Entfaltung der Krone in 3—5 unregelmäßige Lappen. In der Knospelage sind die Abschnitte bei den *Mimosoideae* (mit alleiniger Ausnahme der *Parkieae*) klappig, bei allen *Caesalpinioideae* u. *Papilionatae* dachig. Die Entwicklung des Kelches scheint bei allen L. dieselbe zu sein, er entsteht aufsteigend von vorn nach hinten und zwar ist der unpaare, unterste Abschnitt genetisch der erste. Bei den *Mimosoideae* mit Ausnahme der schwach zygomorphen Ausbildung bei *Parkia* erscheint er strahlig, bei den *Caesalpinioideae* und *Papilionatae* mehr oder weniger deutlich median zygomorph. Die Zygomorphie kommt dadurch zu Stande, dass einerseits das obere Paar der Abschnitte mehr mit einander verwächst als mit den

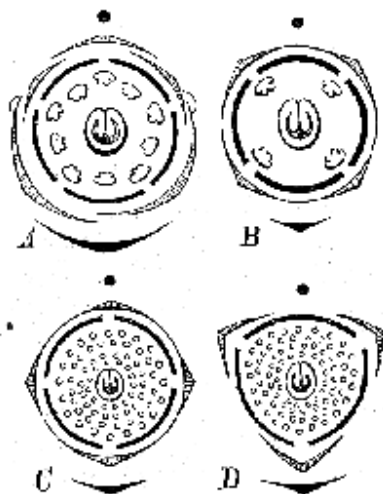

Fig. 46. *Mimosoideae*-Diagramme: A *Parkia africana* K. Br.; B *Mimosa pudica* L.; C *Acacia latifolia* Desf.; D *A. jortipetina* Willd. (Nach Eichler.)

übrigen, andererseits das untere sich mit dem unpaaren, der meist gefördert ist, bisweilen ebenfalls mehr vereinigt, sodass oft deutlich zwischen einer Ober- und Unterlippe unterschieden werden kann (z. B. bei *Ulex*). Bei *Coumarouna* u. *Pterodon* verkümmern die 3 unteren Abschnitte derart, dass sie nur als sehr kleine, kaum sichtbare 3zählige Schuppe auftreten, während die beiden oberen sich stark vergrößern und flügelartig ausgebildet werden. Dasselbe findet bei *Monopteryx* statt, wo außerdem die oberen zu einem einzigen verschmelzen. Verkümmern des Kelches, der dann sein Vorhandensein nur durch pappusartige Gebilde verrät, ja sogar gänzliche Unterdrückung desselben kommt bei einigen *Mimosoideae* vor. Die Bekleidung der Kelchröhre und der in ihrer Form sehr variablen Abschnitte ist äußerst mannigfaltig; Drüsen finden sich hin und wieder (*Psoralea*, *Chaetocarya*), an der Spitze der Abschnitte erscheinen sie als keulenförmige Verdickungen bei *Eminia* und einigen *Indigofera*-Arten.

Mit den Kelchabschnitten alternieren 3 Kronenb., die meist perigynisch inseriert sind, doch oft so wenig, dass die Bl. fast hypogyn erscheinen; bei den strahlig gebauten *Mimosoideae* haben sie klappige Präfloration, bei den *Caesalpinioideae* aufsteigende, bei den *Papilionatae* absteigende Deckung.

Die klappigen Blb. der *Mimosoideae* sind stets wohl entwickelt und nur in den geschlechtslosen Bl. von *Desmanthus* zuweilen unterdrückt, häufig am Grunde oder auch höher hinauf (*Inga*) vereinigt, bei anderen (*Leucaena*) völlig frei, meist sind 5, nicht selten jedoch auch 3 oder 4, selten 6 vorhanden.

Die *Caesalpinioideae* unterscheiden sich von den *Mimosoideae* durch median zygomorphe Ausbildung der Krone (schief zygomorphe Krone nur bei *Goniorrhachis* und einigen *Cassia*-Arten der Section *Chamaecrista* DC.). Außer 5zähligen Bl. kommen nicht selten auch 4zählige (fast strahlige) vor, deren Präfloration aufsteigend, das oberste Blb. also das innerste ist. Ausnahmen hiervon sind selten, z. B. bei *Tamarindus*

zuweilen absteigend, eine Erscheinung, die bei *Oligostemon* nach Baillon constant sein soll. Allerdings ist die Krone weit weniger deutlich zygomorph (bisweilen sogar fast strahlig) als bei den *Papilionatae*, obschon das oberste Blb. häufig vor den übrigen durch Größe (oft auch durch Färbung) ausgezeichnet ist und nicht selten fahnenartige Ausbildung zeigt; die mittleren und unteren Blb. sind an Gestalt und Größe meist nur unerheblich verschieden und stets frei.

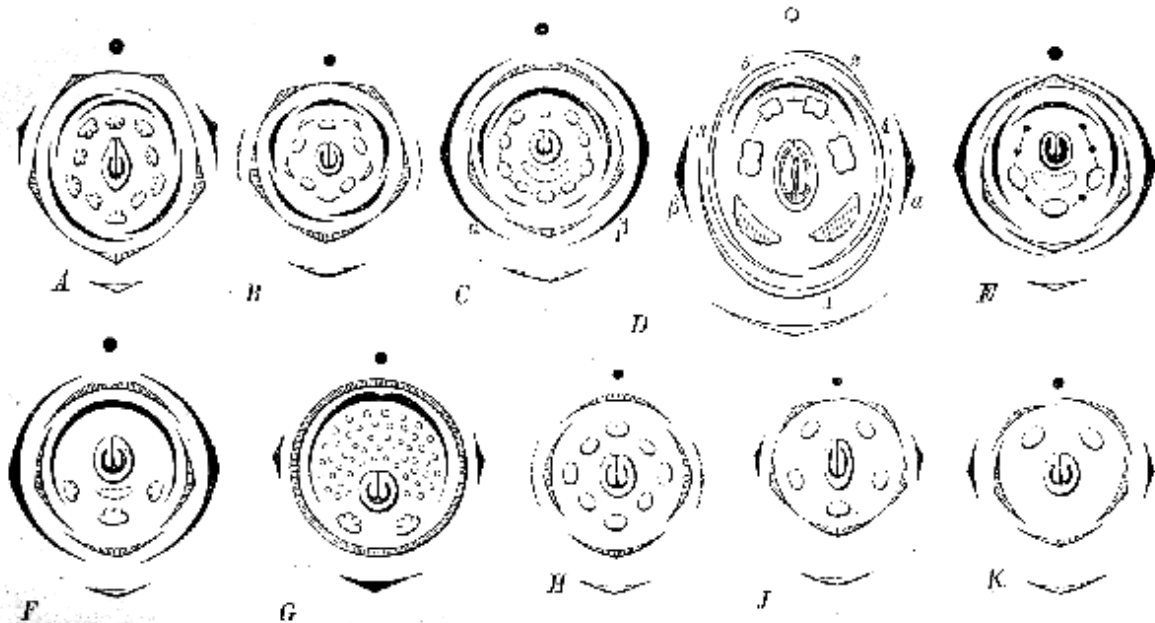

Fig. 47. *Cassiainoideae*-Diagramme: A *Cercis Siliquastrum* L.; B *Dimorphandra*; C *Amherstia nobilis* Wall.; D *Krameria secundiflora* Benth.; E *Tamarindus indica* L.; F *Vouapa multijuga* (DC.) Taub.; G *Touratea pulchra* Taub.; H *Copaifera Langsdorffii* Desf.; J *Ceratonia Siliqua* L.; K *Dialium discoloratum* Vahl. (Nach Eichler; E Original.)

Überraschend ist die große Mannigfaltigkeit in der Entwicklung der Kronenb. Häufig sind wie bei *Cercis Siliquastrum* L. (Fig. 47 A), einigen *Cassia*-Arten, *Dimorphandra* (Fig. 47 B) sämtliche 5 völlig entwickelt; Ausbildung der 3 oberen und Verkümmern der 2 unteren tritt bei *Amherstia nobilis* Wall. (Fig. 47 C) auf; letztere erfahren eine Umbildung zu drüsigen Schuppen bei *Krameria* (Fig. 47 D) oder sind gänzlich unterdrückt wie bei *Tamarindus* (Fig. 47 E). Arten von *Vouapa* (Fig. 47 F) und *Bertinia* entwickeln bald 5 Blb., deren oberstes fahnenartig, die 4 unteren dagegen nur spärlich ausgebildet sind, bald verkümmern letztere gänzlich, sodass nur wie in den Bl. der meisten *Tourateae*-Arten (Fig. 47 G), bei *Sindora* und *Cryptosepalum* ein einziges, bisweilen sehr stattlich entwickeltes Blb. vorhanden ist. Gänzlich apetal sind einige *Tourateae*-Arten, *Cordyla*, *Ceratonia* (Fig. 47 J), *Dialium* (Fig. 47 K), *Saraca*, *Apalalou*, *Detarium*, *Copaifera* (Fig. 47 H), *Prioria* und *Hardwickia*. Wie variabel selbst innerhalb einer einzigen Gattung die Entwicklung der Blb. (und Stb.) sein kann, zeigen die Diagramme der *Bauhinia*-Arten (Fig. 85).

Bei den L. mit deutlichen Schmetterlingsbl. und absteigender Kronenpräfloration, den *Papilionatae*, erscheint die Zygomorphie am ausgesprochensten: das oberste, äußerste Blb. ist breiter als die übrigen ausgebildet, es wird zur »Fahne« (Vexillum), während die mittleren sich zu »Flügel« (alae) entwickeln, und die unteren sich zum »Schiffchen« (carina) zusammenschließen und häufig mit einander mehr oder weniger verwachsen. Kaum merklich zygomorphe, fast strahlige Bl. kommen bei *Pterocarpus* und *Sweetia* vor. Die Fahne ist symmetrisch, an der Spitze oft ausgerandet, am Grunde meist mit einem Nagel und beiderseits oft mit Anhängen (Öhrchen, Lappchen) versehen, der Nagel und Basalteil der Fahne oberhalb desselben oft schwielentragend (vergl. Bestäubung S. 87, 88). Mehr od. minder dichte, oft seidensartige Behaarung des Fahnenrückens findet

sich nicht selten. Die Blättchen der Flügel und des Schiffchens sind asymmetrisch, doch die paarig gegenüberstehenden spiegelbildlich gleich; ihre Form ist sehr mannigfaltig und fast stets sind sie in der Nähe des langbenagelten Grundes mit Fortsätzen, Einbiegungen, Ausstülpungen etc. versehen (vergl. Bestäubung S. 88). Das Schiffchen ist an der Spitze bei einigen Gattungen (z. B. besonders bei *Crotalaria*) in einen längeren Schnabel vorgezogen. Behaarung tritt an diesen Blb. verhältnismäßig selten auf. Gewöhnlich nehmen die Blb. von der Fahne aus an Größe ab, bei *Mucuna* jedoch ist das Umgekehrte der Fall. Einrollung des Schiffchens, woran bisweilen auch die Flügel teilnehmen, findet bei *Phaseolus* und *Physostigma* statt. Meist sind die Blb. unter sich und

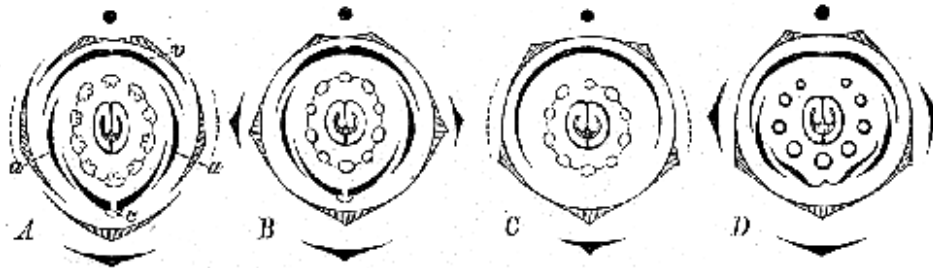

Fig. 49. Papilionatae-Diagramme: A *Vicia faba* L., v Fahne, a Flügel, c Schiffchen; B *Laburnum vulgare* Gris.; C *Amorpha fruticosa* L.; D *Chorizanthe cordatum* Lindl. (Nach Eichler.)

auch vom Andröceum frei, seltener die 4 unteren (bei einigen *Astragalus*-Arten) oder alle 5 (*Trifolium*) am Grunde verwachsen, bei letzterer Gattung zugleich auch mit der Staubfadenröhre, was auch bei freiblätrigen Bl. (einigen *Genisteae*) vorkommt. Betrachtliche Reduction der Flügel charakterisiert *Erythrina*; bei *Amorpha* und *Ateleia* sind die 4 vorderen Blb. nur zu kümmerlicher Ausbildung gelangt; *Paryella* ist gänzlich apetal.

Das mehr oder weniger hypogyn inserierte Andröceum zeigt äußerst mannigfaltige Ausbildung. Gewöhnlich sind doppelt soviel Stb. als Blb. vorhanden, seltener nur ebensoviel, bei einigen *Caesalpinioideae* und *Mimosoideae* jedoch nicht selten sehr viele (bis 500 bei *Serianthes*). Bei den meisten *Caesalpinioideae* und *Papilionatae* erscheinen sie, obwohl der Anlage nach direkt diplostemonisch, in einen einzigen Kreis gestellt; die episepalen sind in der Regel länger als die Kronenstb. oder alle von ungefähr derselben Größe, wobei jedoch häufig die Länge im ganzen Andröceum von vorn nach hinten schrittweise abnimmt. Hierin sowie in der Erscheinung, dass sie sich in der Richtung der Mediane meist nach aufwärts krümmen, prägt sich entschieden eine Beteiligung an der Zygomorphie der Bl. aus, an der öfter auch noch die N. Teil nimmt.

Unter den *Mimosoideae* besitzen die *Ingeae* und *Acacieae* ein hoch polyandrisches Andröceum, wobei die Stb. gleichmäßig in einen oder mehrere Kreise gestellt sind; bei den *Ingeae* werden sie außerdem noch mehr oder weniger hoch hinauf monadelphisch und verwachsen öfter teilweise mit der Blumenkronenröhre. Bei den übrigen Gruppen (*Parkieae*, *Adenanthereae*, *Eumimoseae*) sind die Stb. meist in doppelter Anzahl wie die Blb. vorhanden, bei den *Mimosa*-Arten der Section *Eumimosa* DC. und wenigen anderen *Eumimoseae* sind jedoch die epipetalen unterdrückt und nur die Kelchstb. vorhanden. Petaloid ausgebildete, verlängerte Stb. geschlechtsloser Bl. bilden am Grunde der Blütenköpfchen von *Parkia* und *Neptunia* eine sehr auffällige Hülle.

Bei den *Caesalpinioideae* findet sich das monadelphische (*Tamarindus*, Fig. 47 E) oder diadelphische (*Amherstia*, Fig. 47 C, z. B.) Andröceum der *Papilionatae* nicht häufig, vielmehr sind die Stb. ganz frei oder nur am Grunde undeutlich mit einander verschmolzen. Dafür treten aber öfter zahlreiche, charakteristische und daher systematisch wichtige Umbildungen und Unterdrückungen derselben ein, wie sie durch Fig. 47 veranschaulicht werden. Bald sind sämtliche 10 entweder in gleicher Ausbildung vorhanden (*Cercis*, *Caesalpinia*, *Gymnocladus* und zahlreiche andere), oder die episepalen



reduciert (*Dimorphandra*, Fig. 47 B), bald nur die 7 vorderen ungleich groß entwickelt, die 3 hinteren zu Staminodien verkümmert, wie bei vielen *Cassia*-Arten; bei *Tamarindus* (Fig. 47 E) werden von den 9 Stb. nur die 3 vorderen Kelchstb. ausgebildet, die übrigen 6 auf staminodiale Spitzchen reduciert; *Krameria* hat nur 4 Stamina, die meist didynamisch (die 2 unteren länger als die oberen) sind; bei einigen *Vouapa*-Arten (Fig. 47 F) kommen nur die 3 vorderen zur Entwicklung, andere bilden noch Staminodien aus; bei den apetalen Gattungen *Copaifera*, *Ceratonia*, *Apuleia*, *Dalium* etc. sind bald 8, bald 5, 3, ja bei *Dalium* (Fig. 47 K) nur 2 vorhanden. Bei den polyandrischen *Toumateae* (Fig. 47 G) werden oft 2 vordere Stb. bedeutend stärker entwickelt als die übrigen. Wie groß die Variation in der Ausbildung der Stb. selbst innerhalb derselben Gattung sein kann, zeigen die *Bauhinia*-Diagramme (Fig. 85).

Bei den *Papilionatae* sind die Fäden der 10 Stb. bald sämtlich hoch hinauf mit einander in eine Röhre verwachsen, sie heißen dann monadelphisch, bald ist das hinterste Stb. mehr oder weniger und oft bis zum Grunde von den übrigen getrennt (diadelphisches Androeum), wobei die Röhre in der Richtung der Mediane (schief nach hinten bei *Amorpha*, Fig. 48 C), nur oberseits, seltener auch unterseits der Länge nach aufgeschlitzt erscheint, bei den *Spartinae* und *Anthyllis* jedoch gänzlich geschlossen bleibt. Abort der 5 epipetalen Stb. ist für *Petalostemon* charakteristisch. Bei den *Podalyriaceae* u. *Sophoreae* bleiben dagegen die Stf. fast oder ganz frei, wobei dann das hinterste noch unterdrückt werden kann (*Chorizema*, Fig. 48 D). Verbreiterung der Stf. findet sich bei den *Lotuae*, *Mundulea*, einigen *Coronillinae* u. a.

Die Antheren sind bald basifix, bald dorsifix, bei einigen *Genisteae* (besonders *Crotalaria*), *Ononis*-Arten, den *Stylosanthinae* u. a. quirlweise dimorph, indem die der Kelchstb. viel kleiner sind als die der übrigen; dagegen werden bei *Teramnus* die der epipetalen Stb. reduciert; bei den meisten *Toumateae*-Arten tragen die 2 vorderen Stf. sehr große, die zahlreichen übrigen sehr kleine Beutel; ebenso treten bei *Cassia*-Arten heteromorphe A. auf; die der *Parkieae*, *Adenantherae* und einiger *Indigoferinae* werden von einer sitzenden oder gestielten, meist sehr hinfalligen Drüse gekrönt, bei *Cymbostylus* und einigen *Indigofera*-Arten trägt das Connectiv an der Spitze einen Haarschopf oder geht bei den letzteren auch in einen kleinen Dorn aus. Stets sind sie 2fächrig, doch bei einigen *Mimosaideae* durch quere Septierung vielkammerig (vergl. Rosanoff, Zur Kenntnis des Baues und der Entwicklungsgeschichte des Pollens der Mimoseae; Pringsheim's Jahrb. f. wissenschaftl. Botanik, Bd. IV. u. Engler, Beiträge zur Kenntnis der Antherenbildung der Metaspermen; ebenda Bd. X.), öffnen sich mittels einer Längsspalte, selten durch einen endständigen Porus (*Fissicalyx*, *Cassia*, *Krameria*).

Das Gynäceum ist median nach vorn gerichtet (central nur bei *Krameria*), im Grunde des Fruchtbodens (Receptaculum) sitzend, fast sitzend oder mehr oder minder lang gestielt (im letzteren Falle bei *Ratesia* der Stiel an der Spitze schief verbreitert), frei oder bei einigen *Caesalpinioideae*, besonders den *Amherstinae* und *Bauhinieae* rückseitig dem Receptaculum mehr oder weniger hoch hinauf angewachsen. Nicht selten wird es von einem ring-, scheiden- oder becherförmigen, häufig rings gefurchten und gelappten, gezähnten oder drüsigen, oft ein Secret absondernden, hypogynen Discus umgeben (*Brachysema*, *Milletia*, *Wistaria*, zahlreiche *Phaseoleae*, *Stryphnodendron*, *Inya*), der bei *Ceratonia* horizontal ausgebreitet und hutförmig ist. Wo er fehlt, ist der Fruchtboden meist drüsig ausgekleidet oder zeigt zuweilen an der Insertion der Stb. discoide Aufwulstung. Der terminale (oder bei *Centrolobium* und einigen anderen Gattungen durch Entwicklung eines dorsalen Ovarflügels seitliche) Gr. weist mannigfaltige Ausbildung auf; eine Beteiligung desselben an der Zygomorphie der übrigen Blütenteile spricht sich bei den *Papilionatae* und *Caesalpinioideae* bisweilen darin aus, dass seine Vorder- und Rückseite verschieden sind und er gewöhnlich mehr oder minder oft erst etwas abwärts, dann aufwärts, nicht selten fast rechtwinkelig gebogen und in der Biegung gedreht (*Dolichos*) erscheint; seltener ist er gerade oder an der Spitze eingerollt (*Phaseolus*, *Physostigma*, *Ormosia*, *Pericopsis*), bald lang und fadenförmig, bald kurz und dick, nicht selten in der Mitte verbreitert (*Dumasia*, *Pachyrrhizus*, *Dolichos*, *Physostigma*, *Eminia*, *Cymbostylus*), an

der Spitze bisweilen mit einem kleinen Zahn oder lappenartigen, häutigen Anhang (*Physostigma*) versehen, petaloid ausgebildet und 3lappig, der mittlere Lappen verlängert und an der Spitze die N. tragend bei *Petalostyles*. Behaarung des Gr. tritt häufig auf und erscheint namentlich bei den *Euphaseoleae* oft nur auf der Innenseite unter der N. büstenartig entwickelt, seltener kommt sie nur an der Spitze (*Dolichos*) vor und umgibt die N. kranz- oder pinselsg. Die Narbe ist ungeteilt, meist endständig, öfter schief seitlich oder an der Innenseite des Gr. herabgerückt (*Phaseolus*, *Physostigma*, *Vigna*, *Ormosia* u. a.) Frkn. nur einer, seltener constant 2 bei *Toumatca dicarpa* Taub., anomaler Weise 2 bei *Phaseolus*, *Labichea* u. a. beobachtet, bei ersterer mit den Nähten convergierend und nach hinten gestellt, bei letzteren dem normalen opponiert, 2—6 bei *Affonsea* und *Hansemannia*, bis 13 bei *Archidendron*. Sa. mehr oder weniger zahlreich, seltener nur 1 (*Walpersia*, *Lathriogyne*, einige *Trifolium*- u. *Medicago*-Arten, *Coumarouna*) oder 2 (z. B. *Krameria*), an der inneren, dem obersten Blb. zugekehrten Naht des Frkn. angeheftet, gewöhnlich alternierend in 2 Zeilen über einander, seltener collateral (*Dalea*, *Onobrychis*, *Krameria*), quer aufsteigend oder hängend, mit einem oder zwei Integumenten (die Anzahl derselben variiert selbst innerhalb einer Gattung, so hat *Lupinus polyphyllus* Dougl. u. a. nur 1, *L. luteus* L., *angustifolius* L. etc. deren 2; vergl. Guignard, Note sur l'embryogénie du genre *Lupinus*, Bull. de la Soc. de France 1881), amphitrop oder anotrop. Über Embryologie der L. vergl. Guignard a. a. O.

**Bestäubung\*).** Die L. sind, von verhältnismäßig geringen Ausnahmen abgesehen, durchweg auf Fremdbestäubung angewiesen. Unsere Kenntnis von den dazu erforderlichen Bestäubungseinrichtungen ist jedoch durchaus noch keine gründliche. Am genauesten wurden naturgemäß die europäischen *Papilionatae* untersucht; über die zahlreichen außereuropäischen, namentlich die tropischen Formen, sind bisher nur sehr vereinzelte Beobachtungen angestellt worden. Zuerst richtig erkannt und beschrieben wurden die biologischen Einrichtungen der *Papilionatae*-(*Phaseolus*-)Bl. von C. C. Sprengel (l. c.) und weiter durch Darwin (l. c.) gefördert. Umfassende, die Mannigfaltigkeit der Blütenconstruction der Schmetterlingsbl. in Betracht ziehende Untersuchungen wurden zuerst von Delpino (l. c.) unternommen, dessen Deutungen allerdings im Einzelnen durch die nachfolgenden Arbeiten Hildebrand's (l. c.) und namentlich H. Müller's (l. c.) modificiert und weiter ausgeführt worden sind.

Allgemein bildet bei den normal construierten *Papilionatae*-Bl. das Schiffchen ein den Geschlechtsapparat umschließendes Behältnis, das denselben auch während der Blütezeit gegen Regen und unberufene Blumengäste schützt. Der Nektar wird bei den honigführenden Formen auf der Innenseite der Filamentbasen abgesondert und in einem ringförmigen Hohlraum zwischen dem Staubblattcylinder und dem Fruchtknotengrunde angesammelt. Die Partie, wo derselbe für einen Insektenrüssel zugänglich ist, wird von 2 Öffnungen (Saftlöchern) gebildet, die links und rechts am Grunde des oberen Stf. zwischen diesem und dem oberseits gespaltenen Staubblattcylinder frei bleiben. Bei honiglosen *Papilionatae*-Bl. sind diese Saftlöcher naturgemäß unnütz und im Zusammenhange damit entwickeln sich dann in der Regel monadelphische Sth. Da ferner die Honiglöcher bei den nektarführenden *Papilionatae* von den darüber liegenden Blütenteilen, wie dem Fahmennagel u. a. bedeckt und außerdem von der mehr oder weniger festen Kelchwandung umschlossen werden, so liegt an unverletzter Bl. die durch Construction derselben vorgezeichnete Zugangsstelle zum Honig am Grunde der Fahnenplatte da, wo diese in den Nagel übergeht; hier muss der Insektenrüssel eingesetzt werden, um zwischen den oft sehr dicht schließenden Blütenteilen hindurch mit seiner Spitze die im Innern des Staubblattcylinders geborgene Honigquelle zu erreichen. Von dem Abstände zwischen der genannten Einsatzstelle und den Saftlöchern, sowie von der Länge und sonstigen Beschaffenheit des Saugorgans hängt es in erster Linie ab, ob die Besucher — bei

\*) Dieser Abschnitt enthält die neuesten, noch unveröffentlichten Untersuchungen E. Loew's über den Bewegungsmechanismus der L.-Bl., die dem Verf. bereitwilligst zur Verfügung gestellt wurden.

den einheimischen *Papilionatae* vorwiegend Bienen, Hummeln, einige Grabwespen — den Honig einer bestimmten Schmetterlingsbl. auszubeuten vermögen oder nicht; in letzterem Falle gelangen die Besucher auch durch Zerbeißen der in der Nähe der Saftlöcher gelegenen Blütenteile zum Honig. (Blumeneinbrüche; vergl. A. Schulz, Beitr. z. Kenntn. d. Bestäubungseinrichtungen etc. II, p. 208 - 212.) Die normale Einsatzstelle für das Saugorgan wird ferner durch ein mehr oder weniger auffallend gefärbtes Saftmal kenntlich gemacht, dessen constantes Auftreten an genanntem Orte die Auffassung der Fahnenplatte als eines Schauapparates zur Anlockung und Leitung der Blumenbesucher rechtfertigt. Da das zur Honigausbeutung der Schmetterlingsbl. erforderliche Einzwängen des Rüssels zwischen die vom Kelch umschlossenen Blütenteile eine gewisse größere Muskelanstrengung von Seiten des Besuchers erheischt, so muss letzterer sich dabei auf eine feste Unterlage stützen, die in den meisten Fällen von der festgebauten Geschlechtssäule nebst den sie umschließenden Blütenteilen gebildet wird. Je nach Construction der Flügel und des Schiffchens werden nur die ersteren oder nur letzteres oder beide gleichzeitig vom Besucher als Sitzplatz gewählt, und da diese Teile gegen die starre Geschlechtssäule verschiebbar sind, tritt letztere mit ihrer Spitze je nach der Stärke des vom Besucher ausgeübten Druckes mehr oder weniger aus dem hierzu vorhandenen Spalt des Schiffchens hervor.

Der bei dieser Abwärtsbewegung wirksame Mechanismus setzt, sofern er von den Flügeln aus in Function gesetzt werden soll, eine feste Verbindung zwischen letzteren und den Seitenwandungen des Schiffchens voraus. Diese wird gewöhnlich dadurch bewerkstelligt, dass eine hohle Aussackung des Flügelgrundes in eine entsprechende Vertiefung des Schiffchens eingreift; häufig haften auch die Epidermen beider Teile mehr oder weniger fest aneinander, oder es treten noch eine zweite ähnliche Verzapfung, sowie leistenartige oder schüsselförmige Einfaltungen behufs Befestigung der Flügel am Schiffchen hinzu. Die erstgenannten Teile bilden in ihrer Verbindung mit dem Schiffchen eine Art Winkelhebel, dessen längerer Arm durch die Platte und dessen kürzerer durch den Basalteil hergestellt wird, während der Drehpunkt an der Verzapfungsstelle liegt. Der Grundteil der Flügel ist oberhalb des Nagels meist mit einem mehr oder weniger auffallend ausgebildeten lappen-, finger- oder auch blasenförmig gestalteten Fortsatz — dem Basallappen — versehen, unter welchem häufig ein ähnlich gebildeter, wenn auch schwächer entwickelter analoger Teil des Schiffchens liegt. Die Basallappen stützen sich nach innen auf die starre Geschlechtsröhre und werden außerdem durch die über ihnen liegenden Teile, vor allen dem Fahnen Nagel, in ihrer Lage festgehalten. Die das Heraustraten der Geschlechtsorgane bedingende Abwärtsbewegung des Schiffchens kommt dadurch zu Stande, dass bei Druck auf den längeren Hebelarm, d. h. die Fahnenplatte, der Drehpunkt des Winkelhebels sich nach unten verschiebt, weil das untere Ende des kürzeren Armes (letzteren vom Ende des Basallappens bis zur Verzapfungsstelle gerechnet) in seiner Lage festgehalten und gegen den festen Fahnen Nagel gedrückt wird. Die als Druck auf die Flügelplatte ausgeübte Kraft setzt sich weiter als Zug auf die Seitenwandungen des Schiffchens fort und veranlasst damit das Hervortreten des Geschlechtsapparates resp. die Anlösung des Pollenstreapparates und der eigentlichen Bestäubungseinrichtung. Das Zurückkehren der herabgezogenen Blütenteile in ihre frühere Lage wird durch die beschriebene Befestigungsweise der Basallappen, sowie die federnde Wirkung besonders der Nagelteile von Flügel und Schiffchen bewirkt; beide Einrichtungen verhindern auch ein etwaiges, allzu tiefes Herabdrücken des Schiffchens, wobei der kurze Hebelarm völlig aus seiner Lage gebracht und damit der ganze Apparat außer Function gesetzt werden würde.

Der hier nur in den allgemeinsten Zügen geschilderte Mechanismus der Schmetterlingsbl., der übrigens auch im anatomischen Bau der betreffenden Teile sein Gegenstück findet (vergl. E. Löw, Über die Bestäubungseinricht. etc. von *Oxytropis pilosa* DC. in Flora 1891), unterliegt im Einzelnen mannigfachen Abänderungen. So verkümmern z. B. bei *Onobrychis* die Flügel zu kurzen Blättchen, wobei dann das Schiffchen allein dem Besucher als Sitzplatz und die Seitenwandung des genannten Teiles als niederziehender Hebelarm dient. Bei *Trifolium* muss wegen Verwachsung der 9 unteren Stf. mit den Stielen des

Schiffchens, der Flügel und der Fahne zu einer Röhre der Insektenrüssel in dieselbe eingeführt werden, weshalb sich der sonst median liegende 10. (obere) Stf. zur Seite legt; auch ändert sich infolge der teilweisen Verwachsung von Flügel und Schiffchen der Bewegungsmechanismus der Bl. in einzelnen Momenten. Bei den typischen *Papilionatae*-Bl. jedoch bleiben die Grundzüge des mechanischen Apparates dieselben.

Letzterer steht in weiterem Zusammenhange mit den Einrichtungen der Pollenausstreung und der Fremdbestäubung. Die vom Schiffchen eingeschlossenen A. säuben in der Regel bereits während des Knospenzustandes, so dass bei Beginn des eigentlichen Blühens schon eine gewisse Menge von Pollen frei im oberen Teile des Schiffchens vorhanden ist. Soweit in diesem Zustande die Narbenpapillen noch unempfänglich sind, was nicht in allen Fällen bisher sicher konstatiert wurde, sind die Bl. als proterandrisch zu bezeichnen. Nach der Art der Pollenausstreung und der von ihr in erster Linie abhängigen Fremdbestäubung lassen sich nach Delpino (l. c.) 4 Hauptformen der Construction der Schmetterlingsbl. unterscheiden.

1. Klappvorrichtung. Die im Schiffchen geborgenen A. nebst der N. treten beim Niederdrücken der Hebelvorrichtung durch ein geeignetes Insekt hervor und werden gegen die Leibunterseite desselben gedrückt; nach erfolgtem Besuch klappen die Blütenteile wieder in ihre frühere Lage zurück. Da in diesem Falle die N. meist über die A. hinausragt, so

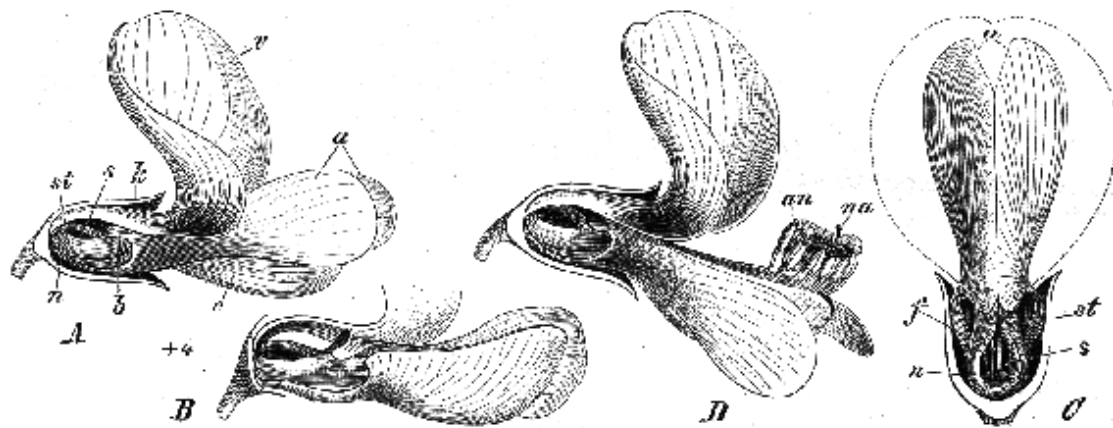

Fig. 49. *Goodia latifolia* Salisb. A Bl. von der Seite, nach Wegnahme des halben Kelches; k Kelch, v Fahne, a Flügel, b Basallappen desselben, n Nagel desselben, c Schiffchen, st Staubblatttröhre, s Saftloch; B Bl. von der Seite nach Entfernung des Kelches, linken Flügels und des größten Teiles der Fahne, so dass das laugbenagelte Schiffchen mit dem kurzen Basallappen sichtbar ist; Stb. eingeschlossen; C Bl. von oben, nach Entfernung des halben Kelches und der (punktiert angedeuteten) Fahne; a Flügel, st Staubblatttröhre, s Saftloch, f Fruchtknotenstiel, n Nektarstiel. Das Schiffchen wird von Flügeln völlig verdeckt; D Bl. im Moment der Herabdrückung des Schiffchens durch ein Insekt, an die heraustretenden A., na die sie überragende N. (1/1). (Original)

kommt sie mit der pollenführenden Unterseite des Insekts eher in Berührung als die Beutel, wodurch bei aufeinanderfolgenden Besuchen verschiedener Bl. regelmäßig Fremdbestäubung bewirkt wird; bei ausbleibendem Insektenbesuch kann unter Umständen auch Autogamie eintreten. Beispiele für diese einfachste Form der Blüteneinrichtung bilden *Goodia latifolia* Salisb. (Fig. 49), *Astragalus depressus* L., *Oxytropis pilosa* DC., *Trifolium pratense* L., *Melilotus officinalis* Desr. u. s., sämtlich mit diadelphischen Stb. und frei absonderem Nektar, sowie *Laburnum vulgare* Gris. mit monadelphischen Stb. und geschlossenem Safthalter; die Bl. von *Cytisus nigricans* L. stellen nach Müller eine Übergangsstufe zwischen den Bl. mit einfacher Klappvorrichtung und dem nächstfolgenden Typus dar.

2. Pumpenvorrichtung. Das Schiffchen bildet an der Spitze einen Hohlkegel, in dessen Basis die frühzeitig aufspringenden A. hineinragen, so dass sein oberer Teil sich mit Pollen anfüllt; die 5 äußeren, am Ende meist verbreiterten Stf. oder auch (z. B. bei *Lotus siliculosus* L.) sämtliche Stf. wirken beim Herabziehen des Schiffchens als Kolben und pressen den Pollen in Form einer Nudel oder eines flachen Bandes aus der Schiffchenspitze hervor. Bei stärkerem Druck tritt auch die N. aus derselben heraus und wird an der pollenbedeckten Bauchseite des besuchenden Insekts gerieben; die eine zähe, klebrige Flüssigkeit enthaltenden Narbenpapillen sind vor dem Reiben für den sie bedeckenden Pollen der eigenen Bl. meist unempfänglich und werden erst durch das infolge der Reibung bewirkte Hervortreten der Flüssigkeit zum Festhalten der vom Besucher aus anderen Bl. mitgebrachten Pollenzellen befähigt. Fremdbestäubung ist somit wenigstens bei mehrfach aufeinander-

folgenden Insektenbesuchen gesichert. Beispiele für diesen Typus sind *Lotus corniculatus* L. und *siliquosus* L., *Hippocrepis comosa* L., *Anthyllis vulneraria* L. mit diadelphischen Stb. und frei abgesondertem Nektar, sowie *Lupinus*-Arten (Fig. 50) mit monadelphischen Stb. und honiglosen Bl.; diadelphisch und trotzdem honiglos sind *Coronilla varia* L. und *C. vaginalis* Lam., *Ononis spinosa* L. hat im Anfang der Blütezeit Nudel-pumpeneinrichtung, später nach dem Zerreißen der oberseits zusammenhängenden Blättchen des Schiffchens einfache Klappvorrichtung.

### 3. Explosionsvorrichtung.

Die sehr elastischen Geschlechtsteile sind in dem an seinen oberen Rändern verwachsenen Schiffchen eingeschlossen und werden durch eine Hemmungsvorrichtung in Spannung erhalten. Sobald ein auf das Schiffchen ausgeübter Druck dasselbe abwärts zieht, schnellt der gespannte Apparat infolge der Auslösung unter Spaltung der oberseits verwachsenen Schiffchenb. hervor, wobei die N. mit dem Körper des Besuchers in Berührung gebracht und kurz darauf auch lockerer Pollen gegen die vorher von der N. berührte Körperstelle geschleudert wird. Ein Zurückkehren der Blütenteile in ihre frühere Lage ist hierbei ausgeschlossen, so dass ein Amaliger Insektenbesuch zur Bestäubung der Bl. ausreichen muss. Derartige Explosionsbl. finden sich unter den honigführenden *Papilionatae*, z. B. bei *Medicago sativa* L. und *M. falcata* L., bei denen der Sitz der federnden Kraft in den oberen Stf., die Hemmungsvorrichtung in den Hohlzapfen und Basallappen der Flügel liegt. Unter den honiglosen *Papilionatae* sind bei *Genista anglica* L. und *G. tinctoria* L. Schiffchen und Flügel abwärts, die Geschlechtssäule dagegen aufwärts gespannt, so dass beide Spannungen sich in der unberührten Bl. das Gleichgewicht halten; als Hemmung dienen die verwachsenen, später aufreißenden oberen Ränder des Schiffchens und die Hohlzapfen der Flügel; *G. germanica* L. und *G. sagittalis* L. besitzen dagegen nicht-explodierende Bl. (vergl. Kirchner, Neue Beobacht. über Bestäubung p. 37—39). Bei *Cytisus cantabricus* Willk., *scoparius* Lk. u. a. fungiert der lange, nach erfolgter Auslösung sich spiralförmig einrollende Gr. als losschnellende Feder; als Hemmung dienen die verwachsenen Schiffchenränder; bei Eintritt der Explosion schlägt die N. den Besucher auf den Rücken, wohin auch der von dem federnden Gr. mitgerissene Pollen gelangt. Explosionsbl. finden sich auch bei *Indigofera* (vergl. Hildebrand, Botan. Zeit. 1866. p. 74—75) und *Desmodium*.

4. Bürstenvorrichtung. Der Gr. trägt am oberen Ende dicht unterhalb der N. einen seitigen Haarbesatz, an und über welchem sich innerhalb der umschließenden, meist hohlkegelartigen Schiffchenspitze Pollen ansammelt; bei Abwärtsbewegung der Flügel und dem mit ihnen verbundenen Schiffchen tritt die Griffelbürste hervor und fegt portionenweise Blütenstaub aus der Öffnung des Schiffchens hervor. Die N. steht oberhalb der Griffelbürste und reibt sich bei ihrem Hervortreten aus dem Schiffchen an derjenigen Körperstelle des Besuchers (Bauch, Thoraxseite, Rüsselbasis u. a.), die kurz darauf auch mit Pollen bestreut wird; bisweilen ist die N. zum Schutz gegen den Pollen der eigenen Bl.

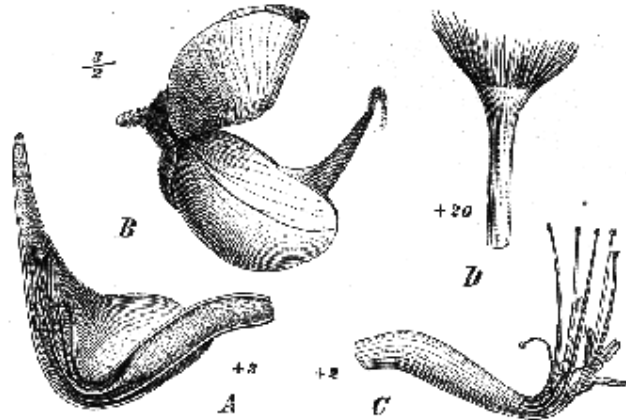

Fig. 50. *Lupinus perennis* L. A halbes Schiffchen, an der Spitze mit Pollen gefüllt; B Bl. im Moment der Herabdrückung des Schiffchens durch ein Insekt; C das Androeceum, die anfangs kürzeren Kelchstb. verlängern sich später beträchtlich und überragen die mit großen A. versehenen Kronstb.; D Griffelspitze mit N. (Original.)

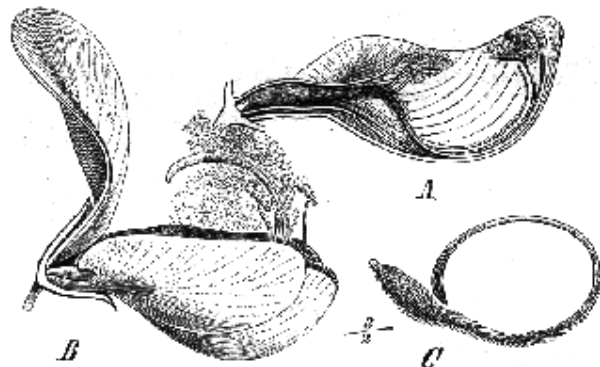

Fig. 51. *Cytisus cantabricus* Willk. A halbes Schiffchen einer Blütenknospe von der Seite, Stb. und Gr. eingeschlossen und in Spannung; B Bl. im Moment der Explosion, g der hervorgeschleuderte Gr. von einer Wolke von Pollen umgeben; C Gr. im späteren Zustande. (Original.)



mit einem Haarkranz umgeben, in anderen Fällen (z. B. *Lathyrus pratensis* L. nach Müller) wird sie erst durch Zerreiben ihrer mit klebriger Flüssigkeit erfüllten Papillen empfängnisfähig gemacht.

Diese Blütenkategorie zerfällt in 2 Unterabteilungen, je nachdem der Focoapparat genau in der Richtung der Blütenmediane wirkt oder nicht. Im ersten Falle wird der Pollen auf der Körperunterseite des Besuchers abgesetzt (»pollinazione sternotribae« Delpino's), so z. B. bei *Vicia Cracca* L., *sepium* L., *Faba* L., auch bei *Pisum sativum* L., das eine Vereinigung von Pumpen- und Bürstenvorrichtung besitzt und im Culturzustande wahrscheinlich wegen sehr dichten Blütenverschlusses zur Autogamie zurückgekehrt ist. Im zweiten Falle

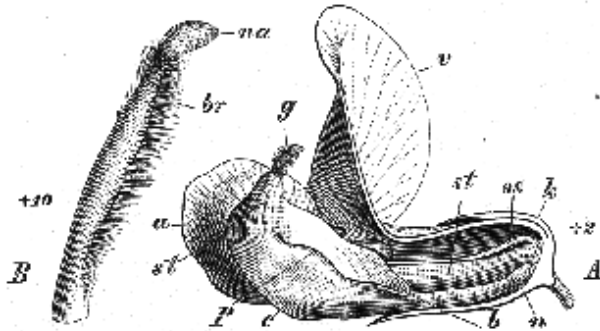

Fig. 52. *Lathyrus vernus* Bernh. A Bl. im Moment der Herabdrückung des Schiffchens durch ein Insekt, von der Seite, nach Entfernung des halben Kelches, rechten Flügels und der halben Fahne; *b* Kelch, *v* Fahne, *a* Flügel, *g* Schiffchen, *b* dessen Basallappen, *a* dessen Nagel, nach innen etwas gewölbt, *k* höckerartige Ausbuchtung, darunter kleine Vertiefung, *st'* Abdruck der vom Schiffchen eingeschlossenen Stb., *st* Staubblattröhre, *os* oberer Stz., *g* Gr. den Pollen herausführend (2/1); B Oberer Teil des Gr. vergr., *br* Bürste, *na* S. (10/1). (Original.)

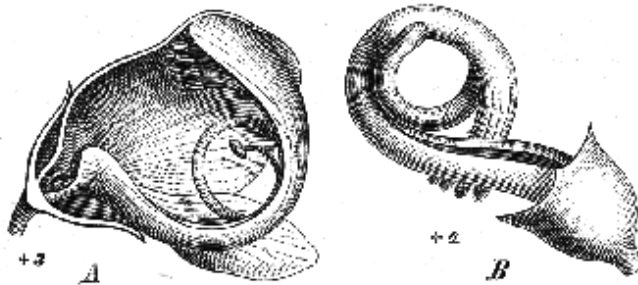

Fig. 53. *Apios tuberosa* Mch. A Bl. von der Seite, nach Entfernung des halben Kelches, der halben Fahne und des rechten Flügels (3/1); B Geschlechtsteile nach Entfernung der Krone, Stb. rechts, Gr. links hervortretend (4/1). (A Original; B nach Loew.)

tritt die Bürste in scilicet schräger, nicht mit der Blütenmediane zusammenfallender Richtung aus dem Schiffchen hervor, wobei der Pollen nur an der rechten oder linken Körperseite des Besuchers abgesetzt werden kann (»pollinazione pleurotribae« Delpino's). Eine Andeutung einer solchen excentrisch wirkenden Construction findet sich zunächst bei einigen *Lathyrus*-Arten (*L. silvestris* L., *grandiflorus* S. et S.), während andere Species derselben Gattung (*L. pratensis* L. z. B.) den median wirkenden Bestäubungsapparat festhalten. Ausgeprägter tritt die Asymmetrie des letzteren bei den *Phaseolus*-Arten (wie *P. vulgaris* L., *multiflorus* L.) auf, bei denen sie durch die schneckenförmige Einrollung der Schiffchenspitze bedingt wird; der den Umläufen des Schiffchens folgende Gr. kommt bei Abwärtsbewegung des linken Flügels in der Weise zum Vorschein, dass die N. sich nach links unten kehrt, während die Griffelbürste portionenweise Pollen an der Rüsselbasis des Besuchers absetzt. Am stärksten ist die Einrollung der Schiffchenspitze nach Delpino bei *Phaseolus Caracalla* L., wo sie 4—3 Umläufe macht.

Einen Übergang zu anderen, besonders bei nicht europäischen Arten vertretenen Formen des Bestäubungsapparates macht die Bl. von *Apios tuberosa* Mch., bei welcher die sichelförmige Schiffchenspitze in einer kapuzenförmigen Einsackung der Fahne derart festgehalten wird, dass dadurch der gewöhnliche Bewegungsmechanismus der Schmetterlingsbl. unmöglich gemacht und eine anderweitige Sicherung der Fremdstäubung eingetreten ist (vergl. E. Löw, Über die Bestäubungseinricht. etc. von *Apios tuberosa* Mch. Flora 1894). Eine weitere Umänderung der Blütenconstruction zeigen die Arten von *Erythrina*; bei *E. crista galli* L. (vergl. Hildebrand, Botan. Zeit. 1870. S. 622) dreht sich die Bl. so, dass der Bestäubungsapparat gerade umgekehrt wird und außerdem Flügel und Schiffchen eine starke Reduction erfahren; letzteres bildet eine starre, unbewegliche Scheide, welche oben die weit hervorragenden Geschlechtsteile umfasst und unten sich zu einer, zur Nektaraufnahme bestimmten Höhlung erweitert; in derselben wird der Honig von 10 am Grunde der Stf. befindlichen Auswüchsen in sehr reichlicher Menge erzeugt. Delpino vermutete Honigvögel (Arten von *Trochilus* und *Nectarinia*) als Be-

stäuber, da dieselben allein der Größe der Bl. entsprechen und beim Saugen des Nektars die A., sowie die zwischen ihnen hervorragende N. zu streifen vermögen. Durch direkte Beobachtung wurde die Ornithophilie von *Erythrina caffra* Thunb. durch Scott-Elliott (Ornithophilous flowers in South Africa. Ann. of Bot. IV. p. 267—268) bestätigt, der die Bl. reichlich von Nectarinia-Arten besucht fand und das Benehmen der den Pollen mit der Brust aufnehmenden und an N. älterer Bl. abstreifenden Vögel näher beschreibt. Auch *Erythrina indica* Lam., sowie *Sutherlandia frutescens* R. Br. (mit Bürstenvorrichtung) sind nach genanntem Forscher ornithophil. Für *Erythrina velutina*, deren Bl. nicht resupiniert sind, nimmt Delapino Melittophilie an. Gänzliche Unterdrückung der Flügel und des Schiffchens ist bei *Amorpha fruticosa* L. (vergl. Müller, Weit. Beobacht. S. 244 bis 245) eingetreten, die sich überdies durch Proterogynie von den sonst meist proterandrischen *Papilionatae* unterscheidet und bei uns von der Honigbiene bestäubt wird.

Bei den Bl. der *Caesalpinioideae* und *Mimosoidae* werden A. und N. nicht vom Schiffchen eingeschlossen und damit auch die gewöhnliche Function desselben wie die der Flügel aufgehoben. Als Schauapparat wirken entweder sämtliche Blb. (*Cercis*, *Cassia*) oder neben ihnen auch die stark entwickelten, lebhaft gefärbten Sib. (*Poinciana*) oder letztere allein (*Mimosa*, *Calliandra*, *Albizzia*, *Ingu* u. a.). Die durch Andromonöcie resp. Androdioecie ausgezeichnete *Gleditschia* (vergl. Kirchner, Neue Beobacht. S. 48—49) bildet in ihren ♂ Bl. aus den grünen verwachsenen Blb. einen napfartigen Behälter, der reichlich Honig absondert; die Zwitterbl. sind proterogyn. Die sehr großen Bl. von *Amherstia nobilis* Wall. mit stark verlängertem, röhrenartigem, sehr honigreichem Saft-raum (Receptaculum) sind nach Delapino's Vermutung ornithophil. Dasselbe dürfte von den Riesenbl. der westafrikanischen *Canoënsia* gelten; bei der proterogynen *Schotia speciosa* Jacq. beobachtete Scott-Elliott (l. c.) Nectarinia-Arten als Bestäubungsvermittler. Dichte Anordnung lebhaft gefärbter, sehr kleiner, aber desto zahlreicherer Bl., sowie verschiedene Umwandlungen centraler Bl. zu Nektarien (*Albizzia*) sind ein weiteres Anlockungsmittel für Insekten.

Enantiostylie (rechts- und linksgriffelige Bl.) ohne oder mit Arbeitsteilung der A., im letzteren Falle sogenannte Beköstigungs-A., die den besuchenden Hymenopteren zur Nahrung dienen, kommt bei *Cassia* vor. Vergl. H. Müller, Arbeitsteilung bei Staubgefäßen von Pollenblumen. Kosmos VII (1883), S. 241—259, und Robertson, Flowers and insects. Botanical Gazette Vol. XV. (1890) No. 4.

Außer Mitteln zur Sicherung der Fremdstäubung (Proterandrie, Proterogynie, Pleogamie) besitzt eine größere Zahl von *Papilionatae*, auch Einrichtungen für Autogamie. Kleistogame Bl. sind bei Arten von *Oenonis*, *Trifolium*, *Parochetus*, *Lespedeza*, *Vicia*, *Lathyrus*, *Arachis*, *Chapmannia*, *Amphicarpaea*, *Clitoria*, *Cologania*, *Galactia*, *Voandzeia* u. a. beobachtet worden. Häufig bilden die kleistogamen Bl. ihre Fr. nicht allein in anderer Form, sondern auch in einem anderen Medium, nämlich unterirdisch, aus.

Von derartigen geokarpen L. sind vor allen *Arachis hypogaea* L. und *Trifolium subterraneum* L. zu nennen. Bei ersterer verlängert sich nach der Blütezeit die Blütenachse in einer dem Boden zugekehrten Richtung ganz anormal bis zu einer Länge von 16 cm, wodurch der reifende Frkn. in das Erdreich hineingetrieben wird und hier seine völlige Reife erlangt; diejenigen Fruchtanlagen dagegen, denen das Eindringen in den Erdboden unmöglich ist, verkümmern. In eigenartiger Weise vergräbt *Trifolium subterraneum* L. seine jungen Hülsen. Von den 10—12 Bl., aus denen das Köpfchen ursprünglich entsteht, entwickeln sich nur 3 oder 4, die übrigen wachsen, während der gemeinsame Blütenstiel sich verlängert und dem Boden zuwendet, zu dicken Stielen aus, die am oberen Ende 5 hakenförmig gekrümmte Stacheln, die ehemaligen Kelchzipfel, tragen. Mittelst dieses vortrefflichen Bohrapparates dringt das Köpfchen allmählich in die Erde ein und bereitet hier ein Loch, in dem es sicher gegen äußere Angriffe geborgen ist, denn jedenfalls haben wir es bei der Geokarpie mit einer Schutzvorrichtung zu thun, die dazu dient, die Fr. vor dem Zahne der weidenden Tiere sicher zu stellen. Zu dem gleichen Zweck scheinen auch die Fr. der *Trigonella Aschersoniana* Urb. (vergl. Urban, Verhandl. des botan. Ver. der Prov. Brandenburg 1884. Sitzb. S. 67) in den Boden

einzudringen. Auch *Voandzeia subterranea* Peil. Th. reift ihre Fr. nur im Erdboden. Im Gegensatz zu diesen geokarpen Formen giebt es auch amphikarpe, d. h. solche, die neben oberirdischen (aërokarpen) Fr. noch unterirdische aus kleistogamen Bl. zeitigen. Hierhin gehören *Vicia angustifolia* Roth u. *Lathyrus sativus* L., deren amphikarpe Varietäten lange als eigene Arten betrachtet wurden; bei diesen erinnern die unterirdischen, in der Entwicklung zurückgebliebenen Bl. lebhaft an die oben (S. 76, 77) beschriebenen Wurzelknöllchen. Die Zahl der Sa. ist geringer als die der Luftbl. und meist entwickelt sich nur eine einzige.

Dieselbe Erscheinung findet sich auch bei *Trifolium polymorphum* Poir., *T. nidificum* Gris. und der Mehrzahl der oben aufgezählten, mit kleistogamen Bl. ausgestatteten *Papilionatae*. Als Beispiel für Rhizokarpie möge die nicht nur am Stamm, sondern auch auf den unterirdischen Verzweigungen mit Fr. bedeckte javanische *Cynometra cauliflora* L. erwähnt werden.

Bastardbildungen sind unter den L. nicht häufig. Vergl. darüber Focke, Die Pflanzenmischlinge S.

**Frucht und Samen.** Die Fr. der L., Hülsen genannt, sind fächerig und springen in den meisten Fällen mit 2 häutigen, papier- oder lederartigen, seltener fleischigen Klappen längs der beiden meist verdickten oder auch verbreiterten Nähte, seltener nach Art einer Balgfr. nur längs der oberen Naht (*Natesia*) auf. Oft findet dabei Drehung der Klappen (zahlreiche *Phaseolae* z. B.) statt oder die Hülse öffnet sich mit elastisch zurückschnellenden Klappen (*Culliantra*). Bei einigen *Colutinae* sind sie nur an der Spitze 2-kloppig, im übrigen geschlossen. Die der *Dalbergieae* und zahlreicher *Caesalpinioideae* bleiben gänzlich geschlossen. Die *Hedysareae*, sowie einige *Mimosoideae* sind durch Gliederhülsen ausgezeichnet; bei diesen sind die Fr. durch Querwände, die sich schon äußerlich durch Einschnürungen oder Eindrücke zu erkennen geben, in Fächer getrennt und fallen bei der Reife in einzelne, 4samige Glieder auseinander, woran die Nähte entweder teilnehmen wie bei den *Hedysareae*, oder stehen bleiben (*Mimosa*-Arten, *Schrankia*, *Lysitoma*, *Entada*). Die Fr. der *Detarium*-, *Geoffroya*- und *Andira*-Arten sind steinfruchtartig und springen nicht auf. Bei *Haematoxylon* findet das Aufspringen nicht längs der Nähte, sondern durch eine in der Mitte jeder Klappe verlaufende Längslinie statt. Außer Querschnürung kommt auch Längsteilung durch eine von der Rücken- oder Bauchnaht der Hülse nach innen ausgehende »falsche« Scheidewand (z. B. *Astragalus*) vor. Größe und Form der Hülsen sind äußerst mannigfaltig; erstere variiert von minimalen, wenige mm erreichenden Fr. bis zu den über 4 m langen und 4 dm breiten Riesenhülsen von *Entada scandens* Benh. Was die Form betrifft, so ist die gewöhnlichste mehr oder weniger breit linealisch bis länglich, seltener rundlich, und meist von den Seiten her etwas flach zusammengedrückt, bisweilen stielrund, an den Sa. meist etwas verdickt oder mehr oder minder rosenkranzartig eingeschnürt (*Hedysareae*, *Erythrina*, *Sophora*, einige *Acacia*-Arten u. a.), oft bogig gekrümmt, hin und her gedreht, eingerollt (*Enterolobium* z. B.), schneckenförmig gewunden (*Medicago*, *Hymenocarpus*, *Prosopis*- und *Pithecolobium*-Arten etc.). Einige *Inga*-Arten besitzen 4kantige Hülsen. Oft ist die obere Naht mehr oder weniger flügelartig ausgebildet (*Cercis*, *Mezoneurum*, *Robinia*, *Platylobium*) oder beide zeigen Flügel wie bei *Gagnebina*, *Martia*, *Ammodendron* u. a. Völlig entwickelte Flügelfr., die nicht aufspringen, finden sich namentlich unter den *Dalbergieae* in sehr mannigfacher Ausbildung: entweder sitzt die Sa. am aufgetriebenen Grunde der Fr. und der obere Teil ist flügelartig (*Pterolobium*, *Centrolobium*, *Machaerium*, *Nissolia*), oder er ist mittelständig, also rings vom Fruchtlügel umschlossen (*Pterocarpus*, *Tipuana*, *Dalbergia*) oder endständig (*Pterogyne*, *Toluidra*, *Myrospermum*); bisweilen tragen außer den Nähten auch die Klappen längs ihrer Mitte Flügel, sodass 4flügelige Hülsen entstehen (*Tetrapleura*, *Piscidia*, *Cassia alata* L., *Psophocarpus*, einige *Sesbania*-Arten u. a.). Aufgeblasene Hülsen sind der Mehrzahl der *Colutinae*, sowie einigen *Astragalus*-Arten eigen. Meist werden die Fr. von einem Griffelrost, der häufig etwas dornig, bisweilen auch hakenförmig (*Stylosanthes*, *Adesmia*) oder schnabelförmig (*Trigonella*)



erfährt, gekrönt. Behaarung der Hülsen ist häufig und sehr variabel, verliert sich jedoch nicht selten im späteren Alter; die Haare von *Mucuna* werden, da sie auf der Haut Jucken erregen, als Brennhaare bezeichnet; stachelige oder dornige Bekleidung kommt z. B. bei *Mimosa*, *Schrankia*, *Zuccagnia*, *Krameria*, *Caesalpinia*, *Pterocarpus*, *Onobrychis*, *Medicago* u. a. vor; runzlig-warzig erscheinen die Hülsen von *Trachylobium*, drüsentragend z. B. die von *Adenocarpus*.

Das Innere der Hülsen ist bald ununterbrochen und nicht selten, besonders bei den *Caesalpinioideae*, mit Fruchtbrei gefüllt, in den die Sa. eingebettet sind, bald durch mehr oder weniger deutliche Querleisten, die bisweilen von einer Klappenwand zur anderen reichen (*Cassia fistula* L. z. B.), gefächert. Die Quergliederung der *Hedysareae*- und anderer Hülsen, sowie die bisweilen auftretende Längsfächerung sind bereits oben erwähnt.

Bei einigen L. reifen sämtliche Hülsen oder nur diejenigen der kleistogamen Bl. (vergl. Bestäubung S. 93) unter der Erde, wobei dann die der letzteren gewöhnlich in ihrer Form und Consistenz von den übrigen verändert erscheinen und meist nicht aufspringen. Stammblütig und -früchtig oder wenigstens am alten Holz blühend und fruchtend sind, z. B. *Cercis Siliquastrum* L., *Ceratonia Siliqua* L., *Vouapa stipulacea* (Benth.) Taub., *Cynometra cauliflora* L., *Hansemannia*, *Archidendron* und wenige andere; rhizokarp ist, wie schon oben erwähnt, *Cynometra cauliflora* L.

Die an der Bauchnaht alternierend in 2 Längsreihen, selten collateral angehefteten Samen sind von mehr oder weniger nierenförmiger, kugelig oder ellipsoidischer Gestalt, häufig flachgedrückt, mit kurzem oder verlängertem Funiculus, der häufig zu einem mehr oder minder deutlichen Arillus (Samenmantel) erweitert erscheint. Das Auftreten von oft prächtig gefärbten Arillargebilden, sowie die Art ihrer Ausbildung ist innerhalb der Familie sehr variabel; den meisten *Papilionatae* fehlen sie, treten jedoch bei den *Vicieae* constant, bei den *Trifolieae*, *Loteae* und *Dalbergieae* niemals auf; unter den *Caesalpinioideae* kommt Arillusbildung bei den *Eucaesalpinieae*, *Bauhinieae* und *Dimorphandreae* nicht, bei den übrigen Tribus nur hin und wieder vor; von den *Mimosoideae* ermangeln die *Parkieae* und *Eumimoseae* constant der Samenanhangsgebilde, bei dem Rest derselben ist sein Auftreten unbestimmt. Im allgemeinen lassen sich die Arillarbildungen der L. in 2 Typen (vergl. Pfeiffer, Die Arillargebilde der Pflanzensamen. Engler's Botan. Jahrb. Bd. XIII) bringen, die durch alle möglichen Übergänge verbunden sind; der erste würde diejenigen umfassen, welche bei der Samenreife am Funiculus resp. den Placenten bleiben, lineate, tseilige Arilli, die den S. wulst- oder bandartig an seiner Peripherie umspannen und die Mikropyle stets unbedeckt lassen (*Vicieae*, *Galegeae*, *Acaciae* u. a.); der zweite kennzeichnet sich durch am S. bleibende und denselben allseitig mehr oder weniger einhüllende Gebilde. Die Samenschale ist bald lederartig bis knochenhart, bald dünnhäutig, meist glatt, seltener unter der Lupe etwas körnig oder grubig punktiert, bei einigen *Mimosoideae* beiderseits mit mehr oder minder deutlicher Vertiefung. Nährgewebe bei den *Mimosoideae* fehlend oder vorhanden (*Adonanthereae*, *Eumimoseae*); bei den *Caesalpinioideae* oft fehlend, bei den *Bauhinieae* und einigen anderen den Embryo dünnhäutig einschließend, bei den *Cassieae* und wenigen *Eucaesalpinieae* dick und knorpelig; die S. der *Papilionatae* besitzen meist spärlich entwickeltes Nährgewebe, das sich nur um das Würzelchen herum ausbreitet, sehr selten den Embryo gänzlich umschließt oder gänzlich fehlt. Der Embryo hat meist mehr oder minder flache, blattartige oder dickfleischige Kotyledonen von verschiedener Form; bei einigen *Cassia*-Arten sind dieselben gewellt, bei *Scorpiurus* in einander gewunden, mannigfach gefaltet bei *Vouapa uvicifolia* (Benth.) Taub. und *Copaifera Mopane* Kirk.

Das meist oberständige, seltener unterständige, an der Bauchseite gelegene Würzelchen zeigt bei den *Mimosoideae* und *Caesalpinioideae* gerade Richtung, etwas schiefe nur bei einigen *Bauhinia*-Arten, ist meist kurz und von den Keimb. eingeschlossen, seltener aus ihnen hervorstehend; bei den *Papilionatae* kommt ein gerades, meist äußerst kurzes Würzelchen nur bei *Cicer*, *Arachis*, *Voandzeia*, den *Geoffraeiniae* und einigen *Sophoreae* vor; für die übrigen ist die pleurorrhize Lage der Keimb. Regel, doch ist

dieser Charakter nicht constant, da Urban (Sitzb. d. bot. Ver. d. Prov. Brand. 1881, S. 71) bei *Trigonella*- und *Melilotus*-Arten auch notorrhize Embryonen, sowie alle Übergänge von diesen zu pleurorrhizen nachgewiesen hat. Die Genera *Carmichaelia*, *Notospartium* und *Streblorrhiza* sind durch ein verlängertes, doppelt gebogenes Würzelchen ausgezeichnet. Polymbryonie wurde bei *Schrankia uncinata* Willd. beobachtet (vergl. Guignard, Sur la polyembryonie chez quelques Mimosées. Bull. de la Soc. bot. de France 1881).

Bei der Keimung bleiben die Kotyledonen bald in der Erde (*Pisum* z. B.), bald erscheinen sie über derselben (z. B. *Phaseolus*).

**Verbreitungsmittel.** Die Art der Samenverbreitung der L. zeigt eine ganz besondere Mannigfaltigkeit. Zunächst auf Windverbreitung sind die kleinen, 1samigen Hülsen oder Hülsenglieder von *Melilotus*, *Coronilla*, *Ornithopus* etc. eingerichtet, die zwar immerhin eine solche Schwere besitzen, dass sie bei unbewegter Luft direkt zu Boden fallen, dagegen durch stärkeren Luftzug häufig ein Stück hinweggeführt werden. Andere 4- oder wenigsamige Fr. (besonders die einiger *Medicago*-Arten) erhalten bei ziemlich starkem Umfang durch schwammige Struktur ein so geringes spezifisches Gewicht, dass sie zwar vom Winde nicht gerade hoch in die Lüfte erhoben werden, allein unter seiner Einwirkung doch eine beträchtliche Strecke weit über den Boden dahinrollen. Bei *Trifolium*-Arten (z. B. *T. fragiferum* L.) ist der die Hülse einschließende Kelch, bei gewissen *Astragali*, sowie bei vielen *Colutinae* die Hülse derartig aufgeblasen und daher so leicht, dass sie vom Winde weit hinweggeführt werden kann; bei *Trifolium badium* Schreb. und einigen anderen dient die trockenhäutig werdende und stehenbleibende Blkr. als Flugorgan. Zahlreiche Fr. sind mit mehr oder minder entwickelten Flügeln ausgestattet und damit der Verbreitung durch den Wind in ausgiebigster Weise angepasst; eine weitere Flugeinrichtung wird durch die langhaarige Bekleidung kleiner und relativ leichter Hülsen hervorgebracht (z. B. *Tephrosia rubica* Bak.). Die vom Vieh gern gefressenen zuckerhaltigen Hülsen vieler L. werden bis auf die darin eingeschlossenen, meist steinharten S. verdaut, die dann mit den Excrementen abgestoßen werden und auf diese Weise größere Verbreitung erlangen. So breitete sich *Lespedeza striata* Hook. et Arn. über Tausende von Quadratmeilen in Nordamerika aus, ebenso werden *Pithecolobium saman*, *Ceratonia Siliqua* L., *Prosopis juliflora* DC., *Inga*-Arten etc. weiter verschleppt. Die vielfachen fleischigen, meist glänzend rot, gelb, orange etc. gefärbten Arillarbildungen (vergl. S. 95) vieler S. sind ein treffliches Anlockungsmittel für Vögel, denen die fleischige Hülle als Nahrung dient, während die S. selbst wieder ausgestoßen und somit über weite Strecken verbreitet werden (*Puhudia*, *Azalia*, *Copai-fera*, *Acacia*, *Pithecolobium* u. a.) Zahlreiche andere L. verdanken ihre Ausbreitung gewissen Ausrüstungseinrichtungen; so sind viele Hülsen mit Haken oder Stacheln versehen (*Medicago*-Arten, *Desmodium*, *Zornia*, *Hedysarum*, *Orobrychis*, *Zuccagnia*, *Krameria*, *Mimosa*, *Schrankia* u. s. f.), andere sind mit hakiger Griffelspitze ausgestattet (*Stylosanthes*) oder es bildet sich der ganze Fruchtstand zu einem die Hülsen einschließenden, nach außen mit Widerhaken versehenen Gewirr aus (*Mecopus nidulans* R. Br. [Fig. 45 A]); alle diese Klettvorrichtungen sind vorzüglich dazu geeignet, dass die Hülsen an vorbeistreichenden Tieren, namentlich solchen mit wolligem Fell, haften bleiben und die S. auf diese Weise eine weite Verbreitung erlangen. Die große Mehrzahl der aufspringenden Hülsen besitzenden L. ist jedoch selbständig zur Ausstreuung der S. auf größere Entfernungen hin thätig, indem die Klappen infolge des schiefen Verlaufes ihrer Fasern bei der Dehiscenz sich plötzlich spiralig oder kreisförmig einrollen und dabei die lose befestigten S. oft auf ziemlich bedeutende Entfernungen fortschnellen (bei *Wistaria sinensis* DC. bis 9 m weit!); eine Variation dieses Schleudermechanismus zeigen die Hülsen von *Cattandra*, deren Aufspringen nach Art der Acanthaceenkapseln elastisch von oben nach unten geschieht, wobei eine leichte Zurückkrümmung der Klappen stattfindet.

**Geographische Verbreitung.** Die nahezu 450 Gattungen mit über 7000 Arten umfassende Familie der L. wird nur von der der *Compositae* an Artenzahl übertroffen, ist der-

selben jedoch bei weitem in ökonomischer und floristischer Bedeutung, sowie an Wert für die Vegetationsformationen überlegen. Soweit die klimatologischen Verhältnisse phanerogamen Pflanzenwuchs ermöglichen, finden sich L.; auf den äußersten antarktischen Inseln fehlen sie gänzlich und sind auch in Neuseeland nur in geringer Anzahl vorhanden. Die verschiedensten Formationen weisen oft zahlreiche Vertreter dieser Familie auf. So sind die tropischen Regenwälder durch den großen Formenreichtum der *Mimosoideae* und *Caesalpinioideae* ausgezeichnet; die ersteren entfalten namentlich im tropischen Amerika eine Fülle artenreicher Gattungen (*Inga*, *Mimosa*, *Pithecolobium*, *Calliandra*), von den letzteren weist *Cassia* in Brasilien allein über 200 Species auf und Arten von *Copaifera*, *Hymenaea*, *Haematoxylon* stellen die Riesebäume der Tropen beider Hemisphären dar; die *Papilionatae* von meist krautigem Wuchs sind hier nur in der Minderzahl vertreten. Auch die subtropischen Wälder sind noch reich an *Mimosoideae* und *Caesalpinioideae*, doch treten hier schon baumartige *Papilionatae*, namentlich *Dalbergiaceae* mehr in den Vordergrund; in den winterkalten Waldgebieten sind baumartige L. selten (*Robinia*, *Gymnocladus*, *Gleditschia*), krautartige *Papilionatae* um so häufiger. Leguminosensträucher und -Halbsträucher, oft mit dorniger Ausrüstung (*Ulex*, *Cytisus*, *Genista*), sind für nord-europäische und Mediterran-Formationen (namentlich für die Maquis) charakteristisch, Vertreter von *Acacia*, *Oxylobium*, *Chorizema* u. a. kennzeichnen die immergrünen australischen Gebüschformationen; ebenso sind sie nicht selten in den brasilianischen Campos, in Argentina sind Bestände des stark dornigen Chañarstrauches, *Gourliea decorticans* Gill. mit Mimosen vermischt, weit verbreitet. Leguminosenstauden (*Tephrosia*, *Indigofera*, *Crotalaria*, *Rhynchosia*, *Eriosema* etc.) beteiligen sich in hervorragender Weise an der Zusammensetzung der Vegetation der Campos, Campinen und Prairien, ebenso wie an derjenigen der Wiesen, Matten und Triften. In den Steppenformationen bilden *Papilionatae* höchst charakteristische Erscheinungen; mehr als 1250 *Astragalus*-Arten, Arten von *Oxytropis*, *Hedysarum*, *Onobrychis*, *Ammodendron*, *Caragana*, *Alhagi*, *Sophora* u. a. sind in den Steppengebieten Europas und Asiens vertreten, während für diejenigen Südafrikas und Australiens vorwiegend *Podalyriaceae* und *Genisteae* charakteristisch sind.

Was die Verbreitung der einzelnen Unterfamilien der L. betrifft, so fehlen die *Mimosoideae* in Europa gänzlich; nur die noch auf Cypern vorkommende *Prosopis Stephaniana* Kunth erreicht beinahe die Grenzen dieses Continents. Die *Caesalpinioideae* gehen in Europa nördlich bis Südtirol (*Cercis*), in Asien bis nach Japan (*Cercis*) und bis weit hinauf nach Nordamerika (*Gymnocladus*, *Gleditschia*). Südlich kommen beide Unterfamilien noch im südlichen Argentina vor. In Bezug auf die verticale Verbreitung ist zu erwähnen, dass die *Mimosoideae* weit in die gemäßigten Regionen aufsteigen, die *Caesalpinioideae* dagegen empfindlicher sind und deshalb bedeutendere Höhenlagen meiden. Die *Papilionatae* sind sowohl in den arktischen wie in den hochalpinen Regionen beider Hemisphären, soweit phanerogamischer Pflanzenwuchs überhaupt möglich ist, vertreten.

**Geschichte.** Die Existenz der L. im Tertiär ist zweifellos, dafür spricht am entschiedensten das Vorkommen der Hülsen. Das gänzliche Fehlen der Bl., brauchbarer Fr. und S. bedingt es, dass wir auf Blattfunde angewiesen sind, deren Zugehörigkeit zu einer Gruppe oder gar zu einer Gattung sich nur in seltenen Fällen mit Sicherheit nachweisen lässt. Immerhin ist es nach diesen Blattresten nicht unwahrscheinlich, dass *Mimosoideae*, *Caesalpinioideae* und *Papilionatae* im Tertiär existiert haben, dass tropische Gattungen fehlten, dagegen Genera, deren Westgrenze im äußersten Osten Europas, deren Ostgrenze in Japan, deren Nordgrenze in Südeuropa und Nordafrika, im pacifischen und atlantischen Nordamerika liegt, vorhanden waren. Es sind dies die einzigen allgemeinen Resultate, welche sich auf Grund beobachteter und kritisch gesichteter Thatsachen trotz der überaus zahlreichen paläontologischen Leguminosenfunde ergeben. Die große Mehrzahl der letzteren ist überaus zweifelhaft und wird es auch zum größten Teil immer bleiben; völlig sicher ist allein das tertiäre Vorkommen von *Cercis*, wahrscheinlich das von *Gleditschia*, *Ceratonia*, *Robinia* und wenigen anderen. Als sichere fossile *Caesalpinioideae*-Gattungen werden *Micropodium* Sap. und *Podogonium* Heer angeführt.

Höchst zweifelhaft sind dagegen die Gattungen *Mucunites* Hoer, *Phaseolites* Unger, *Dolichites* Unger, *Rhizomites* Geyl., *Mimosites* Lesq. und *Leymosites* Lesq. Näheres darüber bei Schenk (l. c. p. 677—704).

**Nutzen.** Die L. sind in jeder Hinsicht für den Haushalt des Menschen sowohl als auch für die Technik höchst wichtig. Die nachfolgenden Angaben darüber sind nur allgemein gehalten, da zahlreiche Einzelheiten über nützliche Arten im speciellen Teil ausführlich mitgeteilt werden.

Wegen ihres reichen Gehaltes an Stärkemehl und Albuminaten sind die mehl-liefernden S. einer Anzahl von *Papilionatae* unter dem Namen »Hülsenfrüchtle« ein Hauptbestandteil der menschlichen Nahrung; vergl. *Arachis*, *Voandzeia*, *Cicer*, *Lens*, *Lathyrus*, *Pisum*, *Vicia*, *Phaseolus*, *Dolichos*, *Vigna*, *Cajanus*, *Lotus*, *Soja*, *Lupinus*. Als Obst dienen die süßen Fruchtbrei enthaltenden Hülsen von *Ceratonia*, *Tamarindus*, *Cassia*, *Prosopis*, *Inga* u. a. Nahrhafte Wurzelgemüse sind die Knollen gewisser *Psoralea*-Arten, von *Apios tuberosa* Mch., *Lathyrus tuberosus* L., *Pachyrrhizus*, *Psophocarpus* etc.; auch jüngere Hülsen und S. von *Pisum*, *Phaseolus*, *Vicia Faba* L. u. a. sind häufige und wichtige Nahrungsmittel. Als Kaffeesurrogate finden die S. von *Cassia occidentalis* L., *Gymnocladus canadensis* Lam., *Astragalus baeticus* L. und einigen *Lupinus*-Arten Verwendung; als Thee benutzt man z. B. in Peru und Chile *Psoralea glandulosa* L.

Als Futterpflanzen dienen in der Landwirtschaft zahlreiche L. wegen ihres hohen Zucker- und Stärkemehlgehaltes und werden häufig cultiviert. So sind die S. von *Arachis*, *Vicia*-Arten, *Pisum*, *Lens*, *Lupinus* u. a. namentlich zur Viehmästung geschätzt. Als Futterkräuter werden *Trifolium*-, *Medicago*-, *Melilotus*-Arten, *Lotus corniculatus* L., *Trigonella foenum graecum* L., *Anthyllis vulneraria* L., *Ulex europaeus* L., *Lupinus*-Arten, *Hedysarum coronarium* L., *Ornithopus sativus* Brot., *Onobrychis sativa* Lam., *Vicia*-Arten, *Pisum sativum* L. und viele andere mehr verwendet.

Wertvolle Nutzhölzer, teils Bau-, teils Kunsthölzer, oft von bedeutender Schwere und Härte, werden von zahlreichen *Mimosoideae*, *Caesalpinioideae*, *Dalbergiaceae* und einigen anderen *Papilionatae* geliefert; Farbhölzer: *Haematoxylon campechianum* L., Campechholz, *Caesalpinia*-Arten, Rotholz (zum Teil), Sappanholz von *Caesalpinia Sappan* L., Amaranthholz von *Copaifera bracteata* Benth. u. s. w. Näheres im speciellen Teil.

Gespinnstfaserpfl. sind *Crotalaria juncea* L., *Sesbania cannabina* Retz., *S. aculeata* L., *Aeschynomene spinulosa* Roxb., *Erythrina suberosa* Roxb., *Spartium*- und *Genista*-Arten, *Butea*, *Hedysarum lagopodioides* L., *Pueraria Thunbergiana* Benth., *Cassia*-, *Bauhinia*- und *Acacia*-Arten. Zur Papierfabrikation werden die Bastfasern der *Parkinsonia aculeata* L. benutzt.

Zur Gewinnung von technisch verwendeter Stärke dienen die S. von *Phaseolus vulgaris* L., *P. multiflorus* Willd., *Castanospermum australe* Cunn., *Pisum sativum* L., *Lens esculenta* Mch., *Dolichos bulbosus* L. u. a.

Zahlreiche *Acacia*- und *Astragalus*-Arten liefern Gummi, *Copaifera*-Arten den Copaiua-Balsam, *Toluifera* Peru- und Tolubalsam, *Hymenaea*-, *Trachylobium*-, *Vouapa*-Arten Copal, *Pterocarpus*-Arten Kino; die Bl. von *Acacia Farnesiana* Willd., die S. von *Coumarouna odorata* Aubl. und die Fr. von *Psoralea corylifolia* L. und anderen Arten finden zu Parfümeriezwecken Verwendung; die Rinden vieler *Acacia*-Arten und zahlreicher *Caesalpinioideae* sind reich an Gerbstoffen und daher hochgeschätzt; andere L. enthalten in der Rinde Saponin und dienen als Seifenpfl. (vergl. z. B. *Albizia*, *Acacia*, *Gymnocladus*).

Öl liefern die ausgepressten S. von *Pentaclethra macrophylla* Benth., *Arachis hypogaea* L. und *Voandzeia subterranea* L.

Als Färberpfl. sind zu nennen *Genista*-Arten (färben gelb), *Indigofera*-Arten (färben blau), *Mucuna pruriens* Hook. und verschiedene *Mimosoideae*, namentlich *Acacia*-Arten (färben schwarz). Vergl. oben Farbhölzer und die zahlreichen Angaben im speciellen Teil.

Zur Düngung dienen *Trifolium*-Arten, *Pisum sativum* L. und *Lupinus*-Arten, welche eingepflügt dem Boden Stickstoff liefern.

Medizinische Verwendung finden *Acacia*-, *Cassia*- und *Astragalus*-Arten, *Tamarindus indica* L., *Haematoscydon campechianum* L., *Ononis spinosa* L., *Melilotus officinalis* L., *Glycyrrhiza glabra* L. und *echinata* L., *Physostigma venenosum* Balf. und viele andere, namentlich als Volksheilmittel. Giftpfl. sind *Erythrophloeum*, einige *Coronilla*- und *Cytisus*-Arten und *Physostigma venenosum* Balf.

Zahlreiche L. sind Zierbäume und Ziersträucher (so vergl. unter *Cercis*, *Gymnocladus*, *Gleditschia*, *Genista*, *Cytisus*, *Colutea*, *Caragana*, *Robinia*, *Sophora*, *Acacia*, *Albizzia*), Schlingpfl. zu Wandbekleidungen, Lauben etc. (*Wistaria sinensis* DC., *Phaseolus multiflorus* L., *P. Caracalla* L.), Blumenpfl. in Gärten (*Lathyrus*-, *Lupinus*- und *Erythrina*-Arten, *Clianthus*) etc.

**Verwandschaftliche Beziehungen.** Verwandtschaftlich stehen die L. zu den *Rosaceae-Chrysobalanaceae* durch die *Caesalpinioidae* und *Mimosoideae* in nahen Beziehungen; von den *Connaraceae*, mit denen sie durch die polycarpen Gattungen *Affonsea*, *Hansmannia* und *Archidendron* eng verbunden sind, unterscheiden sie sich außer durch Blütenverhältnisse durch das Auftreten von Nebenb.

Innerhalb der 3 Unterfamilien giebt es keineswegs strenge Grenzen, vielmehr sind dieselben sowohl zwischen *Papilionatae* und *Caesalpinioidae* und diesen und den *Mimosoideae* ziemlich verwischt, sodass gewisse Gattungen von den verschiedenen Bearbeitern bald zu dieser, bald zu jener Tribus gestellt worden sind.

### Einteilung der Familie.

- A. Bl. strahlig; Blb. in der Knospenlage klappig . . . . . I. Mimosoideae.
- B. Bl. zygomorph; Blb. in der Knospenlage sich dachziegelig deckend.
  - a. Bl. nicht schmetterlingsförmig, mit aufsteigender Kronendeckung (das oberste Blb. das innerste) . . . . . II. Caesalpinioidae.
  - b. Bl. schmetterlingsförmig, mit absteigender Kronendeckung (das oberste Blb. das äußerste) . . . . . III. Papilionatae.

### I. Mimosoideae.

Bl. strahlig, meist 5- (seltener 3-, 4- oder 6-) zählig. Kelch 5zählig oder 5klappig, seltener bis zum Grunde geteilt; die Abschnitte (die *Parkieae* ausgenommen) klappig. Blb. ebensoviel als Kelchabschnitte, klappig, frei od. teilweise verwachsen, unterständig oder undeutlich mittelständig. Stb. soviel oder doppelt soviel als Blb. oder  $\infty$ , frei oder zu einer Röhre oder am Grunde mit der Kronenröhre verwachsen; A. klein, der Länge nach aufspringend. Pollenkörner häufig zu mehr-(bis 32-)zelligen Gruppen (Packeten) vereinigt. Frkn. im Kelchgrunde frei. — Bäume, Sträucher seltener Kräuter mit doppelt-, selten einfach-gefiederten B. und meist kleinen Bl., die bald ungestielt zu kugeligen Köpfchen oder cylindrischen Ähren, bald  $\equiv$  gestielt zu schlanken Trauben od. kugeligen Dolden vereinigt sind. Hochb. klein, schmal, die jungen Bl. meist schopfig bedeckend, zur Blütezeit gewöhnlich nicht mehr vorhanden. Stb. meist exsert. Samenstrang oft zu einem kleinen, fleischigen, bei sonst habituell ähnlichen Arten aber sehr verschiedenen Samenmantel ausgebildet. Vergl. die Diagramme Fig. 46.

- A. Kelchb. mit klappiger Knospenlage.
  - a. Stb.  $\infty$ , jedenfalls über 10.
    - 1. Stb. am Grunde oder höher hinauf in eine Röhre verwachsen. Bei einzelnen Gattungen mehr als 4 Carpell . . . . . 1. Ingeae.
    - 2. Stb. frei, seltener die inneren in einen sehr kurzen Ring verwachsen. Stets nur 4 Carpell . . . . . 2. Acacieae.
  - b. Stb. soviel oder doppelt soviel als Blb.
    - 1. A. drüsenlos . . . . . 3. Eumimoseae.
    - 2. A. in der Knospe von einer sitzenden oder öfter gestielten, zur Blütezeit meist nicht mehr vorhandenen Drüse gekrönt.
      - 1. S. mit Nährgewebe. . . . . 4. Adenanthereae.
      - 2. S. ohne Nährgewebe . . . . . 5. Piptadenieae.
- B. Kelchb. mit dachziegeliger Knospenlage. . . . . 6. Parkieae.



1. 4. **Mimosoideae-Ingeae.**

## A. B. einfach-gefiedert.

- a. Gr. 2—6 . . . . . 1. **Affonsea.**  
 b. Gr. 4 . . . . . 2. **Inga.**

## B. B. doppelt-gefiedert (bisweilen mit 4-jochigen, 4—3 Blättchen tragenden Fiedern).

## a. Gr. 2—45.

- α. Hülse mit gekerbtem oder gelapptem Rande, aufspringend. Bl. groß, über 25 mm lang, in Köpfchen. . . . . 3. **Archidendron.**  
 β. Hülse am Rande nicht gekerbt oder gelappt, nicht oder spät aufspringend. Bl. klein, in lockeren Trauben . . . . . 4. **Hansemannia**

## b. Gr. 4.

## α. Klappen der Hülse trennen sich beim Aufspringen nicht von den Nähten.

1. Hülse zusammengedrückt, gerade oder wenig gekrümmt, fast holzig, nicht aufspringend. — Tropisches Asien und Oceanien . . . . . 5. **Serianthes.**  
 2. Hülse schneckenförmig-eingerollt oder nierenförmig, fleischig, nicht aufspringend. — Tropisches Amerika . . . . . 6. **Enterolobium.**  
 3. Hülse dick, zusammengedrückt, lederartig oder etwas fleischig, eingerollt, gebogen oder fast gerade, nicht aufspringend oder mit gedrehten Klappen sich öffnend, bisweilen in tsamige Glieder zerfallend . . . . . 7. **Pithecolobium.**  
 4. Hülse flach, dünn, nicht aufspringend oder mit gerade bleibenden Klappen sich öffnend . . . . . 8. **Albizzia.**  
 5. Hülse gerade oder leicht gekrümmt, Klappen von der Spitze zur Basis elastisch aufspringend . . . . . 9. **Calliandra.**

## β. Klappen trennen sich beim Aufspringen von den stehenbleibenden Nähten

10. **Lysiloma.**

Fig. 54. *Affonsea bullata* Benth. A Bl.; B dieselbe im Längsschnitt; C A. von vorn; D dieselbe von Rücken gesehen; E Frkn. mit abgeschnittenem Gr.; F dieselbe im Längsschnitt, die 2 Carpell zeigend. (Nach Hl. bras.)

4. **Affonsea** St. Hil. Kelch weit, röhrig-glockenförmig, mit 3—∞ Zähnen; Krone röhrig, mit 5 bis über die Mitte verwachsenen Blb.; Stb. ∞, am Grunde in eine Röhre verwachsen; Frkn. 2—6fächerig, mit ∞ Sa. Hülse (nur unreif bekannt) linealisch, gerade. — Unbewehrte Bäume oder Sträucher mit einfach-gefiederten B.; Blattspindel an den Jochen drüsentragend; Bl. groß, zottig, sitzend, zu eiförmigen oder wenig verlängerten, am Grunde lockeren Ähren vereinigt.

3 Arten in Brasilien, deren häufigste *A. bullata* Benth. (Fig. 34).

2. **Inga** Willd. Bl. 5-, seltener 6zählig; Kelch röhrig oder glockenförmig, gezähnt oder kurz-lappig; Krone röhren- oder trichterförmig; Blb. bis zur Mitte oder höher verwachsen; Stb. ∞, mehr oder weniger in eine Röhre verwachsen, lang exsert; Frkn. sitzend, mit ∞ Sa. Hülse lineal, gerade oder etwas gekrümmt, flach, 4kantig oder fast stielrund, lederartig od. etwas fleischig, meist mit verdickten Nähten, kaum aufspringend. S. von einem süßen Fruchtbrei umgeben, seltener ohne diesen. — Bäume oder Sträucher

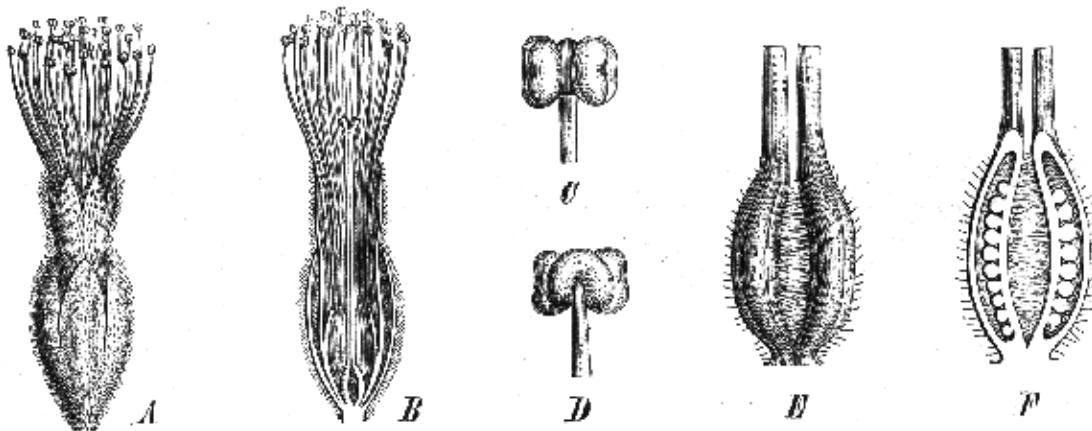
mit einfach-gefiederten B.; Blattspindel zwischen den Blattjochen geflügelt, seltener nackt, meist sitzende oder  $\pm$  lang gestielte Drüsen tragend. Bl. oft sehr groß und filzig, zu kugeligen Dolden oder Köpfchen oder eiförmigen, bisweilen verlängerten Ähren vereinigt, die bald einzeln oder gebüschelt in den Blattachseln, bald in gedrängten Rispen an den Zweigenden stehen.

Gegen 440 Arten im tropischen und südlichen subtropischen Amerika und Westindien. Nach dem Blütenstande in folgende Sectionen zerfallend:

Sect. I. *Leptinga* Benth. Bl. klein, kahl od. schwachfilzig, in fast kugeligen Dolden, ihre Stiele weit länger als der Kelch, seltener kürzer als der dann stark erweiterte Kelch. — 46 Arten. A. Blütenstiele viel länger als der Kelch. 1. Blütenstiel breit geflügelt; Bl. schwachfilzig, z. B. *I. myriantha* Pöpp. (Fig. 53 A) im nördlichen Brasilien und östlichen Peru. 2. Blattspindel schmal geflügelt; Bl. kahl: *I. umbellifera* Steud. (Nordbrasilien, Brit. Guyana). 3. Blattspindel nicht oder kaum geflügelt; Bl. kahl: *I. flagelliformis* Mart. in den Prov. Rio de Janeiro, Minas Geraës. B. Blütenstiele kaum länger als der Kelch: *I. cordistipula* Mart. (Fig. 53 E) mit süßen, wohlschmeckenden Fr. in der Prov. Rio de Janeiro.

Sect. II. *Diadema* Benth. Bl. klein, kahl, sitzend oder kurz gestielt, zu kugeligen, lang gestielten, bisweilen hängenden Köpfchen vereinigt. — 45 Arten, darunter *I. campanulata* Benth. und *I. nutans* Mart. in Brasilien, *I. rufescens* Benth. in Columbia.

Sect. III. *Burjonia* Benth. Bl. mit sehr kleinem Kelch, klein, kahl, meist achselständige, schmale Ähren bildend. — 12 Arten: *I. laurina* Willd. in Westindien; *I. sagifolia* Willd. und *I. marginata* Willd. (Fig. 55 B, C, D), deren Rinde als Adstringens benutzt wird, in Brasilien und Guyana, *I. Bourgoni* DC. mit süßen, wohlschmeckenden Fr. in Guyana; die tanninreiche Rinde dient als Adstringens und zum Schwarzfärben von Holz und Zeug.



Fig. 55. A *Leucaena myriantha* Pöpp., Blütenstand. — B—D Blütenstand, Fr. und S. im Längsschnitt von *I. marginata* Willd. — E Pollenpaket von *I. cordistipula* Mart. — F Einzelbl. von *I. speciosa* Spruce. — G, H Blütenzweig und einzelne Bl. von *I. barbata* Benth. (A, G, H Original; die übrigen nach Pl. bras.)

Sect. IV. *Pseudinga* Benth. Bl. sitzend oder sehr kurz gestielt, mit deutlichem Kelch, etwas groß, seidenhaarig oder kahl (*Glabriflorae* Benth.), in dichten eiförmigen oder verlängerten Ähren. Ränder der Hülse nicht verbreitert. — Über 75 Arten. — A. *Glabriflorae* Benth. Bl. kahl. — 4 Arten, z. B. *I. stipularis* DC. in Nordbrasilien und Guyana, *I. capitata* Desv. Prov. Rio de Janeiro. — B. *Gymnopodae* Benth. Blattspindel meist nackt; Hochb. sehr hinfällig; Bl. kürzer als 25 mm. — 48 Arten: *I. dominicensis* Benth. in St.

Domingo; *I. punctata* Willd. in Columbia mit süßen Fr. — **C. Pilosiusculae** Benth. Blattspindel meist geflügelt; Hochb. sehr hinfällig; Bl. kürzer als 25 mm. — 43 Arten: *I. maritima* Benth. (Prov. Rio de Janeiro), *I. Salzmanniana* Benth. (Prov. Bahia, Para) u. a. — **D. Leptanthae** Benth. Blattspindel geflügelt; Hochb. bleibend; Bl. kürzer als 35 mm. — 6 Arten, darunter: *I. leptantha* Benth. in der Prov. Rio de Janeiro. — **E. Longiflorae** Benth.

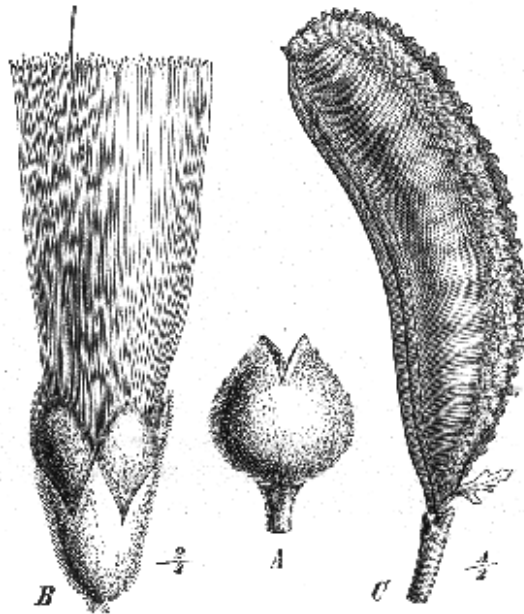

Fig. 56. *Inga serrata* Mart. A Knospe; B Bl.; C Hülsen. (Original.)

Blattspindel geflügelt; Hochb. sehr hinfällig; Bl. länger als 25 mm. — 7 Arten, charakteristisch für das Amazonasgebiet, z. B. *I. speciosa* Spruce (Fig. 53 F), *I. plumifera* Spruce. — **F. Calocephalae** Benth. Blattspindel geflügelt oder nackt; Hochb. bleibend; Bl. über 25 mm lang. — 11 Arten im nördlichen Südamerika: *I. spectabilis* Willd. — **G. Vulpinae** Benth. Stark behaart; Blattspindel mit gestielten Drüsen; Hochb. hinfällig. — 12 Arten: *I. barbata* Benth. (Fig. 53 G, H) in den Prov. Rio de Janeiro und S. Paulo, *I. vulpina* Mart. (Minas Geraës) u. a. — **H. Dysanthae** Benth. Bl. dicht kraushaarig. — 2 Arten: *I. dysantha* Benth. in Nordbrasilien, *I. cayennensis* Sag. in Cayenne.

Sect. V. *Euinga* Benth. Bl. in dichten Ahren, seidenhaarig-zottig; Hülse filzig, mit stark verbreiterten Rändern und deutlichen Furchen. — Über 22 Arten. — **A. Escalatae** Taub. Blattspindel nackt. — 2 Arten: *I. vismiaeifolia* Pöpp. et Endl. in Ostperu, *I. rubiginosa* DC. in Cayenne. — **B. Alatae** Taub. Blattspindel geflügelt. — Über 20 Arten: *I. vera* Willd. in Westindien und Centralamerika, deren Rinde als Adstringens, auf Guadeloupe auch zum Färben und

Gerben benutzt und deren süßes Fruchtmark häufig gegessen und auch bei katarrhalischen Leiden gebraucht wird; *I. Feuilleti* DC. in Peru wild u. häufig ihrer süßen Hülsen (Packai) wegen cultiviert, findet sich schon in den altperuanischen Gräbern; *I. edulis* Mart. (Fig. 57), Ingasipo od. Inga espada der Brasilianer, von Centralamerika bis Nordbrasilien, im südl. Brasilien ihrer süßen Fr. wegen cultiviert; *I. sessilis* Mart. (Fig. 56) mit sehr anschnlichen Bl. und stark rotbraun behaarten Hülsen in den Prov. Rio de Janeiro und Minas Geraës.

3. **Archidendron** F. v. Müll. Kelch cylindrisch-glockig, gestutzt od. ausgeschweift-gezähnt; Bl. groß, 4—5lappig, dicht seidenhaarig oder kahl, am Grunde der Staubblattröhre angewachsen; Stb.  $\infty$ , lang exsert; Frkn. mit 5—15 vielsamigen Fächern. Hülse stark lederartig, gekrümmt oder gedreht, am äußeren Rande gekerbt oder tief gelappt. — Bäume mit doppelt-gefiederten B., Fiedern 1—2jochig; Bl. in Köpfchen in den Blattachseln.

2 Arten im tropischen Australien: *A. Vaillantii* F. v. Müll. (Fig. 58 A—D) und *A. Lucyi* F. v. Müll. (Fig. 58 E).

4. **Hansemannia** K. Schum. Kelch fast glockig, kurz 4—5zählig; Bl. klein, fast bis zur Mitte 4—5teilig, Stb.  $\infty$ ; Frkn. mit 4—6 vielsamigen Fächern; Hülse dick, lederartig, nicht oder spät aufspringend, mit geraden oder welligen, ungekerbten oder ungelappten Rändern. — Bäume oder Sträucher mit doppelt-gefiederten B., Fiedern 1jochig; Blattspindel drüsentragend; Bl. schlank gestielt, in lockeren Trauben.

4 Arten in Neuguinea, z. B. *H. glabra* K. Schum. (Fig. 59 C), 4 auf den Aruinseln.

5. **Serianthes** Benth. Kelch weit glockig, kurz oder bis zur Mitte 5lappig; Blb. 5, am Grunde der Staubblattröhre angewachsen, sonst frei; Stb.  $\infty$ , oft gegen 500; Frkn. vielsamig. Hülse eiförmig oder länglich, gerade oder gekrümmt, flachgedrückt, etwas holzig, nicht aufspringend. — Wehrlose Bäume mit großen, doppelt-gefiederten B.; Bl. sehr groß, filzig, an den Zweigenden in kurzen, doldentraubig angeordneten Trauben.

5 Arten im tropischen Asien und auf den oceanischen Inseln, am bekanntesten *S. grandiflora* Benth. in Malakka und auf den Philippinen.





Fig. 57. *Inga edulis* Mart. A Blütenzweig; B Einzelbl.; C dieselbe im Längsschnitt; D Hülsen. (Nach Fl. bras.)

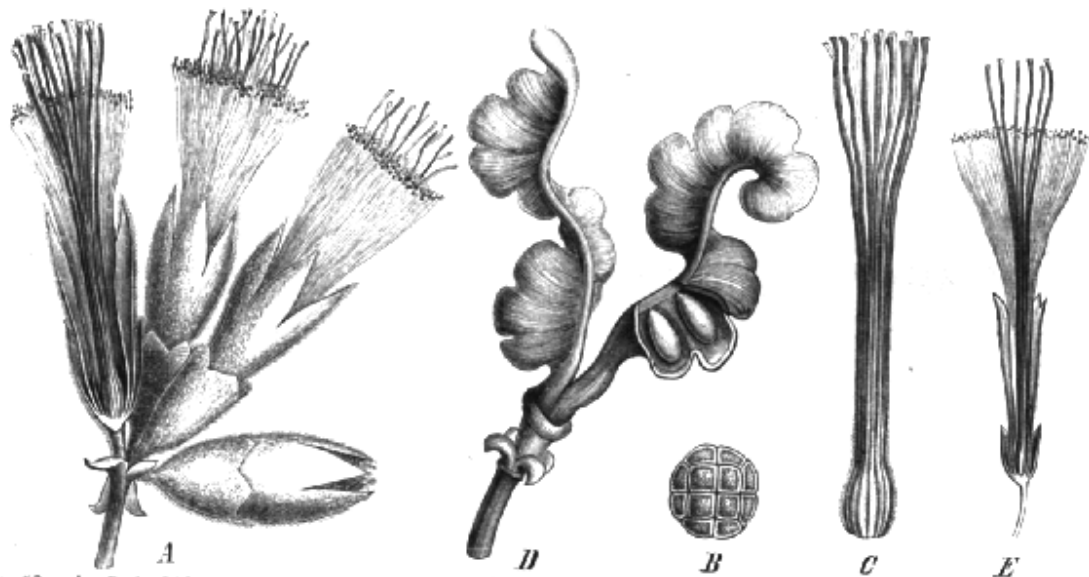

Fig. 58. A—D *Archidendron Vaillantii* F. v. Müll. A Blütenstand (eine Bl. im Längsschnitt); B Pollenpaket; C Frkn.; D aufgesprungene Hülse. — E Bl. von *A. Lucyi* F. v. Müll., im Längsschnitt. (Nach F. v. Müller.)

6. **Enterolobium** Mart. Bl. 5zählig; Kelch glockig, kurz gezähnt. Krone trichterförmig, mit bis zur Mitte verwachsenen Abschnitten. Stb.  $\infty$ , exsert. Frkn. sitzend,  $\infty$ samig. Hülse breit, schneckenförmig oder nierenförmig gekrümmt oder fast gerade, fleischig, nicht aufspringend. — Bäume mit doppelt-gefiederten B.; Blütenköpfchen büschelig oder kurz traubig angeordnet.

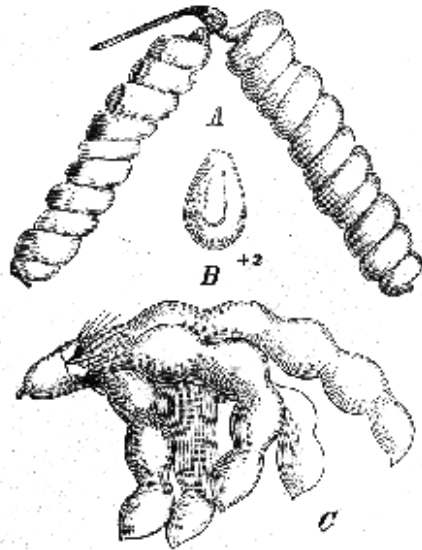

Fig. 59. A, B Hülse und S. von *Prosopis strombulifera* Benth. — C Fr. von *Hansemannia glabra* K. Sch. (A, B Original; C nach einer Skizze Heilbrung's.)

3 Arten im tropischen Amerika; *E. Timbouva* Mart. (Fig. 60) in Südamerika und Westindien mit tanninhaltiger Rinde liefert Bauholz. *E. ellipticum* Benth. in Brasilien liefert das Angicoholz und ein dem Senegalgummi ähnliches Harz; die Rinde von *E. cyclocarpum* Gris. in Westindien, Centralamerika und Venezuela wird zum Waschen benutzt.

7. **Pithecolobium** Mart. Bl. 5-, selten 6zählig, hermaphroditisch oder seltener polygamisch. Kelch glocken- oder röhrenförmig, kurz gezähnt; Krone röhren- oder trichterförmig, mit bis über die Mitte verwachsenen Abschnitten. Stb.  $\infty$ , oft hoch hinauf verwachsen. Frkn. sitzend od. gestielt,  $\infty$ samig. Hülse flach zusammengedrückt, schneckenförmig, gedreht, gekrümmt oder fast gerade, lederartig od. etwas fleischig, 2klappig, Klappen oft nach dem Aufspringen gewunden, seltener nicht

aufspringend oder bei einigen Arten in einzelne 4samige Glieder zerfallend. S. flach, eiförmig oder kreisrund, oft in einen fleischigen Fruchtbrei eingebettet; Samenstrang fadenförmig od. zu einem fleischigen Samenmantel ausgebildet. — Meist wehrlose, öfter jedoch

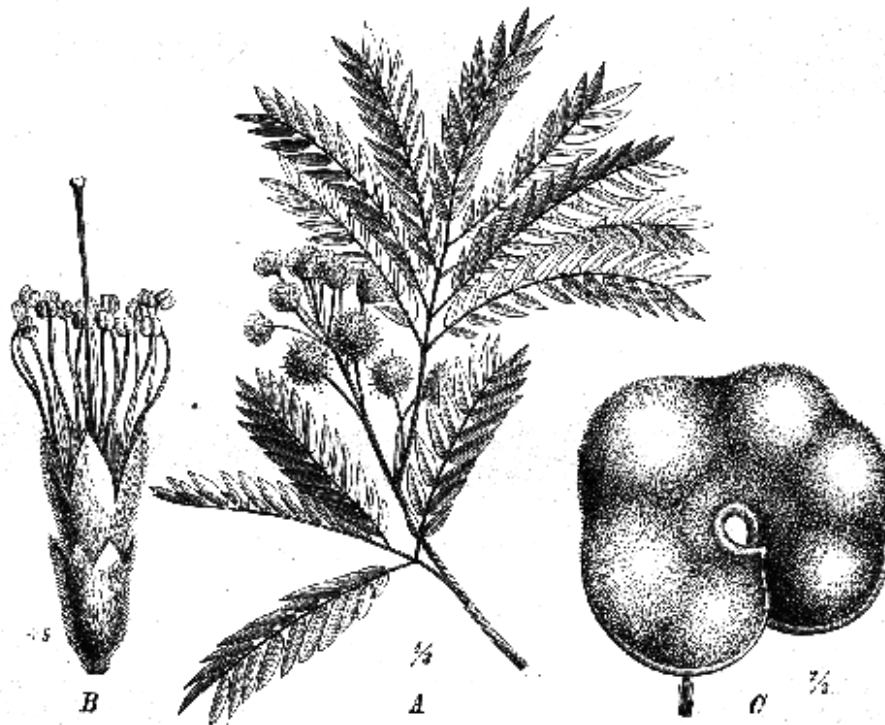

Fig. 60. *Enterolobium Timbouva* Mart. A Blütenzweig; B Einzelbl.; C Hülse. (nach Fl. bras.)

mit dornigen Nebenb. versehene Sträucher oder Bäume mit doppelt-gefiederten B. Die weißen oder rosenfarbigen Bl. Köpfchen oder Ähren bildend, die bald einzeln achselständig, bald an der Spitze der Zweige traubig oder büschelig angeordnet sind.

Gegen 110 Arten, besonders im tropischen Amerika und Asien, wenige im tropischen Afrika und Australien.

Sect. I. *Unguis-cati* Benth. Die Mehrzahl der Nebenb. dornig; B. 4- (selten unregelmäßig 2-)jochig mit 4—3jochigen Fiedern. Hülse meist schneckenförmig gerollt, Klappen nach dem Aufspringen gewunden. S. mit Samenmantel. — 13 amerikanische Arten, von denen *P. dulce* Benth., dessen süße Fr. wohlschmeckend und nahrhaft sind und dessen Rinde zum Gerben dient, nach der alten Welt eingeführt worden ist; die Rinde von *P. Unguis-cati* Benth. (Westindien, nördliches Südamerika) und die B. von *P. circinale* Benth. (Westindien) als Heilmittel geschätzt; ersteres liefert das antillische Kieselholz.

Sect. II. *Clypearia* Benth. Wehrlos. B. 4- bis wenigjochig, mit 4- bis wenigjochigen Fiedern und großen Blättchen. Blütenköpfchen zu Rispen geordnet. Hülse wie vorher. S. ohne Mantel. — 23 Arten im tropischen Asien und Australien. — A. *Sessiliflorae* Benth. Die einzelnen Bl. sitzend; *P. bigeminum* Mart., in Vorderindien Djengkol genannt, liefert dunkles, hartes Nutzholz; die nach Knoblauch riechenden S. werden gegessen; *P. lobatum* Benth. des Sundaarchipels hat essbare S. — B. *Pedicellatae* Benth. Die einzelnen Bl. deutlich gestielt; *P. Junghuhnianum* Benth. mit großen, carmoisinroten Bl. einer der schönsten Bäume Javas; die stark tanninhaltige Rinde des *P. Clypearia* Benth. in Südostasien zum Gerben; *P. montanum* Benth. im Sundaarchipel liefert feines, festes Nutzholz.

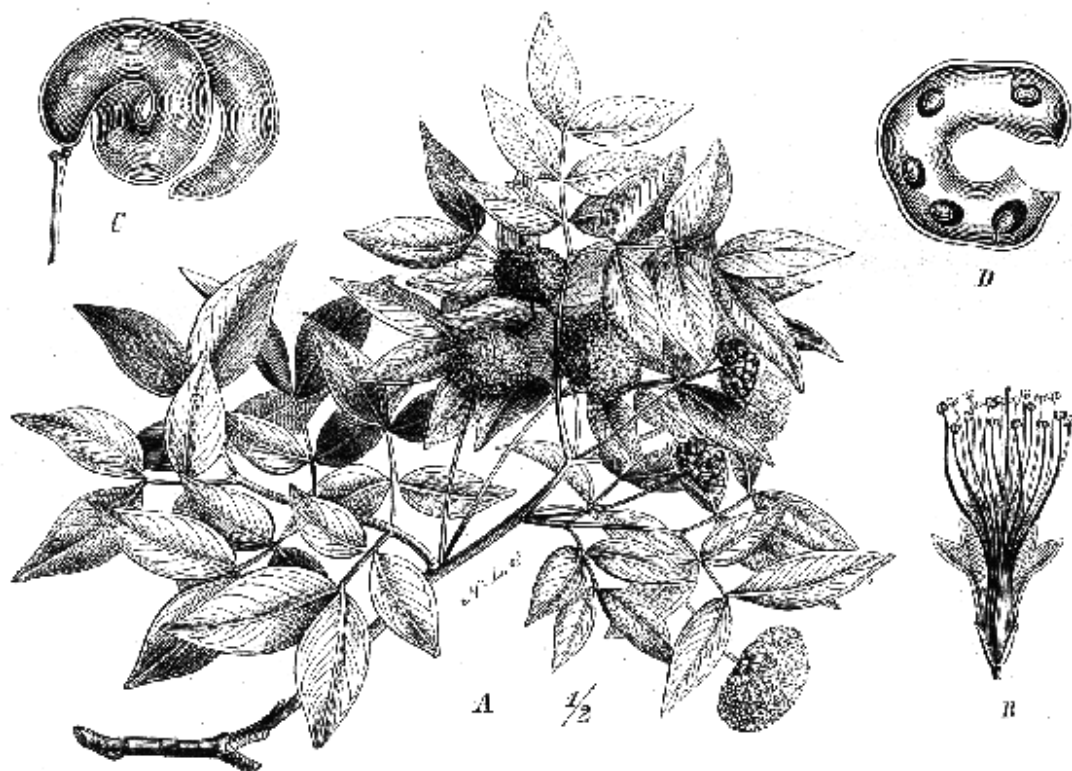

Fig. 61. *Pterocarpium Avaremotemo* Mart. A Blütenzweig; B Bl. im Längsschnitt; C Hülse; D Stück derselben im Längsschnitt. (Nach Pl. bras.)

Sect. III. *Avaremotemo* Benth. Wehrlose Bäume und Sträucher mit 4- bis mehrjochigen B. und meist mehrjochigen Fiedern. Blütenköpfchen einzeln in den Blattachseln oder kurz traubig. Hülse und S. wie vorher. — 20 Arten in Amerika: *P. Avaremotemo* Mart. (Fig. 61), in Brasilien *Avaremotemo* genannt, mit bitterer, zu medicinischen Zwecken verwandter Rinde.

Sect. IV. *Samanea* Benth. Wehrlose Bäume und Sträucher (außer *P. umbellatum* Benth. in Vorderindien) mit mehrjochigen B. und 4- bis mehrjochigen Fiedern. Blütenköpfchen axillär, gebüschelt oder an den Zweigspitzen rispig oder doldentraubig. Hülse flach oder fast stielrund, lederartig, fleischig oder dünnhäutig, geschlossen bleibend oder in 3 nicht gedrehte Klappen aufspringend, bisweilen perlschnurartig oder gegliedert. — 28 Arten, (mit 4 Ausnahmen) alle in Amerika. — A. *Subarticulatae* Benth. Hülse mit Quorlinien, meist in 4samige Glieder zerfallend. I. *Gerontogae*: 4 Arten der alten Welt; *P. um-*

*bellatum* Benth. im südlichen Asien liefert sehr festes Nutzholz. 2. *Americanae*: *P. corymbosum* Benth. im nördlichen Südamerika. — **B. Carnosae**. Hülse dick, fleischig, zusammengedrückt oder stielrund, ungegliedert: *P. filicifolium* Benth. in Westindien und Centralamerika liefert vorzügliches Nutzholz; die fleischigen Hülsen von *P. Saman* Benth. (Mexiko bis Brasilien) dienen als Viehfutter. — **C. Coriaceae** Benth. Blütenköpfchen axillär od. kurz traubig; Bl. 5—30 mm lang. Hülse flach, steif lederartig, ungegliedert: *P. adiantifolium* Benth. — **D. Parviflorae** Benth. Blütenköpfchen an den Zweigenden rispig-traubig; Bl. höchstens 5 mm lang. Hülse flach, dünn lederartig, ungegliedert: *P. polycephalum* Benth.

Sect. V. *Ortholobium* Benth. Nebenb. dornig; B. und Fiedern 1- bis mehrjochig. Hülse flach, gerade, mit dünnen, nicht gedrehten Klappen aufspringend: *P. albicans* Benth. in Mexiko.

Sect. VI. *Caulanthon* Benth. Unbewehrt. B. u. Fiedern 1- bis mehrjochig; Blättchen groß; Bl. an blattlosen Knoten der Zweige gehäuft. Hülse steif, lederartig. — 10 Arten, darunter *P. cauliflorum* Mart. in Brasilien und Guyana.

Sect. VII. *Chloroleucon* Benth. Dornige Sträucher mit 2- bis mehrjochigen B. und 5- bis vieljochigen Fiedern; Blättchen klein; Blütenköpfchen axillär; Bl. schlank, röhrig. Hülse flach, lederartig oder etwas fleischig, gerade oder gebogen, kaum aufspringend. — 6 Arten. Die zerquetschten Fr. des *P. parvifolium* Benth. in Westindien und im nördlichen Südamerika liefern eine schöne, orangegelbe Farbe, Algarovilla genannt.

8. **Albizzia** Durazz. Bl. meist 5zählig, hermaphrodit oder seltener polygamisch. Kelch röhrig oder glockig, gezähnt oder kurz gelappt; Krone trichterförmig, Abschnitte bis über die Mitte verwachsen. Sib.  $\infty$ , am Grunde oder bis hoch hinauf in eine Röhre verwachsen, meist lang exsert. Hülse breit linealisch, gerade, flach gedrückt, dünn, mit nicht gedrehten und unelastischen Klappen aufspringend od. geschlossen bleibend, innen ungefächert, ohne Fruchtbrei. — Unbewehrte Bäume oder Sträucher mit doppelt-gefiederten B., mit zahlreichen kleinen oder wenigen großen Blättchen. Bl. weiß, rosa, seltener purpurn, in kugeligen Köpfchen oder cylindrischen Ähren, die bald axillär, bald an den Zweigenden rispig angeordnet erscheinen.

Über 50 Arten im tropischen u. subtropischen Asien, Afrika u. Australien, in Amerika eingeführt.

Sect. I. *Lophantha* Benth. Bl. in cylindrischen, mehr oder weniger dichten, bisweilen verlängerten Ähren. — Gegen 40 Arten auf Java, Neukaledonien und in Australien. — **A. Platyspermae** Benth. S. dünn, sehr flach, breit kreisförmig. Nur in Neukaledonien z. B. *A. obovata* Benth. — **B. Pachyspermae** Benth. S. ziemlich dick, länglich-eiförmig: *A. lophantha* Benth. in Südwestaustralien; schnellwachsender, zur Anpflanzung in wüsten Gegenden geeigneter Baum mit tanninhaltiger Rinde und saponinhaltiger (über 40%) Wurzel, wertvoll für Woll- u. Seidenmanufaktur; *A. montana* Benth., Caju Ticcos major, liefert das harte und dauerhafte Lignum murinum, dessen Geruch Mäuse anlockt.

Sect. II. *Eualbizzia* Benth. Bl. in Köpfchen; Staubblattröhre kürzer, selten wenig länger als die Krone. — **A. Macrophyllae** Benth. Fiedern 1—4jochig; Blättchen über 4 cm lang: *A. lucida* Benth. in Vorderindien und Java, hier Djenkol genannt, hat knoblauchartig riechende, essbare S. Die Abkochung der stark tanninhaltigen Rinde von *A. Saponaria* Bl. (im malayischen Archipel) wird gegen Ausschlag, die zerriebene Rinde und die B. als Seife verwandt. — **B. Obtusifoliae** Benth. Fiedern 2—9jochig, Blättchen eiförmig od. länglich, meist kürzer als 4 cm. — Über 20 Arten: *A. Lebbeek* Benth. im tropischen Asien und Afrika liefert Gummi, Gerberrinde und hochgeschätztes Holz, das in Bengalen sirsa oder sirissa, in Coromandel cotton-varay heißt; *A. proceva* Benth. in Vorder- und Hinterindien liefert Seifenrinde, Gummi, auch als Faserpfl. genannt; *A. odoratissima* Benth. in Vorderindien hat vortreffliches Holz zu Naken und Felgen; *A. basaltica* Benth. in Nordostaustralien mit rotem, silberglänzendem Holz. — **C. Microphyllae** Benth. Fiedern  $\infty$ jochig, Blättchen schmal-länglich, mit fast centraler Mittelrippe, selten 1 cm lang: *A. amara* Boiv. im tropischen und subtropischen Asien und Afrika, besitzt eine bittere, als Heilmittel geschätzte Rinde. — **D. Falcifoliae** Benth. Fiedern 2— $\infty$ jochig; Blättchen mit stark excentrischer Mittelrippe: *A. Julibrissin* Boiv. im tropischen und subtropischen Asien und Afrika, liefert gutes Nutzholz; die aromatischen Bl. werden als Thee benutzt; im südlichen Europa nicht selten als Zierbaum; *A. stipulata* Boiv. im tropischen u. subtropischen Asien, hat gutes Nutzholz, das von Würmern nicht angegangen wird; die Rinde liefert Gummi; der Bast dient zum Betäuben der Fische.

Sect. III. *Zygia* Benth. Bl. in Köpfchen; Staubblattröhre dünn, viel länger als die Krone. — 6 Arten im tropischen Afrika, z. B. *A. Brownii* Oliv.

9. *Calliandra* Benth. Bl. 5-, seltener 6zählig, polygam; Kelch glockig, gezähnt, seltener tief geteilt; Krone trichter- oder glockenförmig, Abschnitte bis zur Mitte verwachsen; Stb.  $\infty$ , am Grunde oder hoch hinauf verwachsen, lang exsert, mit drüsig-haarigen, selten kahlen A. Hülse linealisch, gerade oder etwas gekrümmt, am Grunde meist verschmälert, flach zusammengedrückt, mit verdickten Rändern, seltener stielrund, 2klappig; Klappen von der Spitze zur Basis elastisch aufspringend, innen nicht gekammert und ohne Fruchtbrei. — Sträucher oder kleine, meist wehrlose Bäume; Nebenb. häutig oder blattartig, bleibend, bisweilen in Dornen umgewandelt; B. doppelt-gefiedert. Bl. in einzelnen axillären od. in traubigen, bisweilen fast gebüschelten endständigen Köpfchen, prächtig rot oder weiß, oft mit sehr langen Stb.

Über 100 Arten im tropischen und subtropischen Amerika, wenige in Vorderindien.

Sect. I. *Macrophyllae* Benth. B. 1jochig, Fiedern 1—3jochig; Blättchen groß, über 2,5 cm lang; Bl. sitzend. — 20 Arten im tropischen Amerika, 3 in Vorderindien, z. B. *C. amazonica* Benth. im oberen Amazonasgebiet; *C. umbrosa* Benth. in Silhet.

Sect. II. *Lactevirentes* Benth. B. 2—3jochig, Fiedern 1— $\infty$ jochig, selten bis 2,5 cm lang; Bl. sitzend. — 12 Arten: *C. portoricensis* Benth. in Westindien liefert als Heilmittel benutztes Gummi (Copallie); von *C. tetragona* Benth. (von Mexiko bis Kolumbien) stammt das Kieselholz, *tendre à coillou*.

Sect. III. *Pedicellatae* Benth. B. 1—2jochig, Fiedern meist  $\infty$ jochig; Bl. in langgestielten Dolden. — 4 Arten, z. B. *C. leptopoda* Benth. in der brasilianischen Prov. Bahia.

Sect. IV. *Nilidae* Benth. B. 1- bis mehrjochig, Fiedern 2- bis mehrjochig; Blättchen klein, selten über 15 mm lang, oberseits glänzend; Bl. meist sitzend; Krone oft gestreift. — Gegen 60 Arten. — A. *Unijugae* Benth. B. 1jochig. 1. Blattstiel drüsenlos, amerikanische Arten: *C. brevipes* Benth. in Brasilien, *C. purpurea* Benth. in Westindien und Guyana. 2. Blattstiel drüsentragend: 2 Arten der alten Welt, *C. alternans* Benth. in Madagaskar, *C. geminata* Benth. in Ceylon. — B. *Paucijugae* Benth. B. 2- bis mehrjochig; Bl. kahl, selten spärlich behaart: *C. fasciculata* Benth. in Brasilien, *C. reticulata* Gray in Neu-mexiko u. a. — C. *Subsericeae* Benth. B. 2—6jochig; Bl. (oft seidenartig) behaart; Hülse kahl oder spärlich behaart. — 4 Arten, z. B. *C. eriophylla* Benth. in Mexiko und Westtexas. — D. *Sericiflorae* Benth. B. 4- bis mehrjochig; Bl. stark behaart, meist seidenhaarig-zottig; Hülse dicht zottig. — 44 Arten, z. B. *C. macrocephala* Benth. in Brasilien. — E. *Microphyllae* Benth. B. 4- bis mehrjochig, Blättchen vieljochig, klein, schmal, lineal; Bl. kahl oder fast kahl. — 9 Arten, z. B. *C. myriophylla* Benth. in Brasilien.

Sect. V. *Racemosae* Benth. B. meist  $\infty$ jochig, Fiedern  $\infty$ jochig; Köpfchen wenigblütig, zu langen Trauben oder endständigen Rispen angeordnet. — 5 Arten: *C. grandiflora* Benth. in Mexiko und Guatemala, deren schleimige, adstringierende Wurzel als Heilmittel, Aufguss der Bl. gegen Augenentzündungen benutzt.

10. *Lysiloma* Benth. Bl. 5zählig, polygamisch; Kelch glockenförmig, kurz gezähnt; Krone trichterig-glockenförmig. Stb.  $\infty$ , am Grunde in eine von der Krone freie Röhre verwachsen; Frkn. bisweilen kurz gestielt. Hülse linealisch, oft breit, gerade oder etwas gekrümmt, flach zusammengedrückt; Klappen bei der Reife sich von dem stehenbleibenden Rande loslösend, innen ungefächert. — Unbewehrte Bäume oder Sträucher mit doppelt-gefiederten B.; Bl. in kugeligen Köpfchen oder cylindrischen Ähren, klein, mit kurzen Stb., einzeln oder gebüschelt in den Blattachsen od. in kurzen Trauben an den Zweigenden.

Gegen 10 Arten im tropischen Amerika und auf den Antillen. — *L. Sabicu* Benth., ein schöner Baum auf Kuba, liefert das Sabcuholz; *L. latissilqua* Benth. in Florida und auf den Bahamas hat vorzügliches Nutzholz; *L. acapulcensis* Benth. (Fig. 62) in Mexiko.



Fig. 62. Hülse von *Lysiloma acapulcensis* Benth. (Original.)



1. 2. **Mimosoideae-Acacieae.**

Einzig Gattung:

14. **Acacia** Willd. Bl. hermaphrodit oder polygamisch. Kelch glockenförmig, gezähnt, gelappt, seltener aus kleinen Fransen bestehend od. ganz fehlend. Blb. frei, mehr oder weniger unter sich oder mit den Stb. verwachsen, selten fehlend; Stb.  $\infty$ , frei oder am Grunde sehr kurz und unregelmäßig verwachsen; Frkn. sitzend oder gestielt, 2- bis  $\infty$ samig. Hülse eiförmig, länglich oder linealisch, gerade, gekrümmt od. gedreht, flach, convex oder stielrund, häutig, lederartig oder holzig, 2klappig oder nicht aufspringend, innen nicht unterbrochen oder gekammert oder mit Fruchtmass ausgefüllt, seltener in einzelne 4samige Glieder zerfallend. S. quer- oder längsgerichtet, meist eiförmig, zu-



Fig. 63. Acacien-Zweigstücke: A von *Acacia alata* R. Br. var. *platyptera* Benth.; B von *A. lineata* A. Cunn.; C von *A. verticillata* Willd.; D von *A. armata* R. Br.; E von *A. decipiens* R. Br.; F von *A. spectabilis* A. Cunn. (Original.)

sammengedrückt, oft mit Samenmantel. — Unbewehrte, stachelige oder dornige Bäume, selten Kräuter. B. doppelt-gefiedert, oft mit vieljochigen Blättchen oder auf einen blattartigen Stiel (Phyllodium) reduciert; Stieldrüsen bald mehr, bald weniger deutlich;

Nebenb. fehlend oder klein, häutig, seltener zu geraden oder gekrümmten Dornen umgebildet. Bl. klein, zahlreich, meist gelb, seltener weißlich, in gestielten, kugeligen Köpfchen oder cylindrischen Ähren, die bald einzeln oder zu 2, seltener gebüschelt in den Blattachseln stehen, bald an den Zweigenden traubig oder rispig angeordnet sind.

Gegen 450 Arten der tropischen und subtropischen Gegenden beider Weltteile, besonders zahlreich in Afrika und Australien.

Secl. I. *Phyllodineae* Benth. B. in stielrunde oder vertical zusammengedrückte Phyllodien, seltener in kleine Schuppen umgewandelt. — An 280 Arten in Australien und auf den oceanischen Inseln. — **A.** *Alatae* Benth. Phyllodien breit, 2flügelig, am Stengel herablaufend; Köpfchen kugelig. — 5 Arten, darunter *A. alata* R. Br. (Fig. 63 A) in Südwestaustralien. — **B.** *Continuae* Benth. Phyllodien schmal, steif, an der Spitze stehend, am Stengel nicht gegliedert, kurz 3zellig oder unregelmäßig herablaufend. Bl. in kugeligen Köpfchen oder länglich-cylindrischen Ähren. — 5 Arten, darunter *A. incurva* Benth. und *trigonophylla* Meißn. in Südwestaustralien. — **C.** *Pungentes* Benth. Phyllodien am Stengel gegliedert, steif, an der Spitze stehend, lineal oder lanzettlich, selten fehlend. — 35 Arten. 1. *Aphyllae* Benth. Zweige dornig; Phyllodien fehlend: *A. spinescens* Benth. im extratropischen Ostaustralien. 2. *Plurinerves* Benth. Phyllodien 2- bis vielnervig oder fast stielrund und

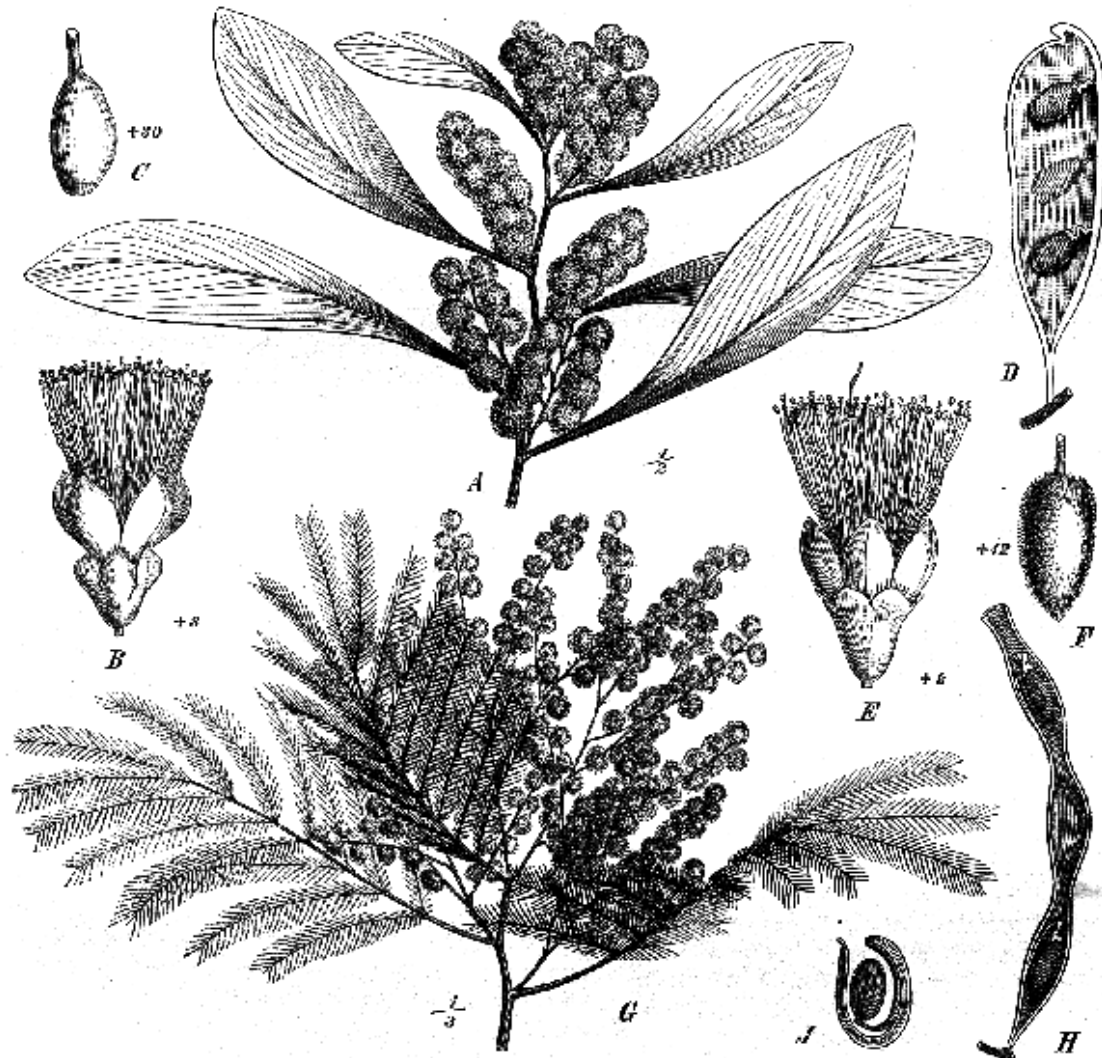

Fig. 64. A—D *Acacia pycnantha* Benth. A Blütenzweig; B Einzelbl.; C Frkn.; D Hülse. — E—H *A. decurrens* Willd. E Einzelbl.; F Frkn.; G Blütenzweig; H Hülse. — I S. von *A. cyclops* A. Cunn. (Original.)

nervulos. Köpfchen kugelig. a. Phyllodien flach: *A. latipes* Benth., *cochlearis* Wendl. in Südwestaustralien. b. Phyllodien fast stielrund: *A. teretifolia* Benth. in Südwestaustralien. 3. *Uninerves* Benth. Phyllodien 4nervig. Köpfchen kugelig. a. Blh. gestreift: *A. auronitens*

Lindl. und *quadrivalvata* F. v. Müll. in Südwestaustralien. b. Blb. nicht gestreift, glatt oder krippig; Bl. meist 5zählig; *A. erioclada* Benth. in Südwestaustralien, *juniperina* Willd. in Ostaustralien und Tasmania. c. Blb. glatt; Bl. öfter 3- oder 4zählig; *A. diffusa* Lindl. in Südostaustralien und Tasmania. 4. *Spicatae* Benth. Phyllodien 1—3nervig. Bl. in länglich- oder eiförmig cylindrischen Ähren; *A. verticillata* Willd. (Fig. 63 C) im südlichen Australien und Tasmania. — D. *Calamiformes* Benth. Phyllodien schmal lineal, rund od. 4kantig, meist stumpf, am Zweige gegliedert, 1—3nervig, selten fehlend. Köpfchen kugelig. — 47 Arten. 1. *Subaphyllae* Benth. Phyllodien fehlend oder sehr schwach zweigarlig ausgebildet; *A. restiacea* Benth. in Südwestaustralien. 2. *Plurinerves* Benth. Phyllodien beiderseits 2—3streifig; *A. squamata* Benth. in Südwestaustralien. 3. *Uninerves* Benth. Phyllodien beiderseits 1nervig oder nervenlos; *A. scirpifolia* Meißn., *ericifolia* Benth. in Südwestaustralien. — E. *Brunioidae* Benth. Phyllodien zahlreich, klein, quirlig oder büschelig, meist stumpf. Köpfchen kugelig. — 8 Arten; *A. galioides* Benth. in Nordaustralien, *brunioides* A. Cunn. in subtropischen Ostaustralien. — F. *Uninerves* Benth. Phyllodien flach, meist nicht stechend, 1-, seltener 2nervig. Köpfchen kugelig. — 93 Arten. 1. *Spinocentes* Benth. Zweige dornig; Phyllodien klein, ohne Randdrüsen; Stipeln klein oder fehlend; Blütenstiele 4köpfig; *A. nodiflora* Benth. in Südwestaustralien. 2. *Armatae* Benth. Zweige nicht dornig; Phyllodien mit fast centraler Rippe, ohne Randdrüsen; Nebenb. pfriemenförmig, dornig, seltener fehlend; Blütenstiele 4köpfig. a. Kelch klein oder fehlend; *A. nervosa* DC. in Südwestaustralien. b. Kelch so lang oder länger als die Hälfte der Krone. \* Blb. kahl; *A. armata* R. Br. (Fig. 63 D) (Kangaroo-Thorn) im extratropischen Australien als Heckenpfl. u. zum Befestigen des Küstensandes u. a. \*\* Blb. behaart; *A. Gregorii* F. v. Müll. in Nordwestaustralien. 3. *Triangulares* Benth. Zweige steif, bisweilen stechend; Phyllodien klein, oft drüsentragend, Mittelrippe dem unteren Rande genähert; Nebenb. dornig oder fehlend; Blütenstiele 4köpfig; *A. hastulata* Sm. und *A. biflora* R. Br. in Südwestaustralien. 4. *Brevifoliae* Benth. Zweige nicht stechend; Phyllodien kurz, ziemlich breit, seltener schmal, nicht stechend; Nebenb. klein od. fehlend; Blütenstiele 4köpfig; *A. lineata* A. Cunn. (Fig. 63 B) im extratropischen Ostaustralien. 5. *Angustifoliae* Benth. Zweige nicht stechend; Phyllodien länglich-lanzettlich oder linealisch, Mittelrippe fast central; Nebenb. klein oder fehlend; Blütenstiele 4köpfig. a. Blütenstiele sehr kurz; *A. verruciflora* A. Cunn. in Ostaustralien und Tasmania, sondert einen harzigen Saft ab, der zur Bereitung von Firnis dient. b. Blütenstiele 1 cm lang und länger; *A. dodonaeifolia* Willd. in Südaustralien, liefert Nutzholz. 6. *Racemosae* Benth. Zweige nicht stechend; fast alle Blütenstiele mehrköpfig; *A. retinodes* Schl. in Südaustralien, soll Gummi liefern; *A. pycnantha* Benth. (Fig. 64 A—D), einer der nützlichsten Bäume in Viktoria und Südaustralien, von den Colonisten »golden wattle« genannt. Die trockene Rinde enthält bis 30% Gerbstoff und dient hauptsächlich zum Gerben, sowie zur Bereitung einer Art Catechu (Mimosa bark in England); sie liefert außerdem die größte Menge des australischen Gummis; das Holz zu Drechslerarbeiten. — G. *Plurinerves* Benth. Phyllodien flach, unbewehrt, beiderseits 2- bis mehrnervig. Köpfchen kugelig, einzeln oder gebüschelt. — 48 Arten. 1. *Armatae* Benth. Nebenb. dornig; Phyllodien sichelförmig, pfriemlich zugespitzt od. fast stechend; *A. urophylla* Benth. in Südwestaustralien. 2. *Triangulares* Benth. Nebenb. horstig, klein; Phyllodien klein, breit-sichelförmig oder 3eckig, oft etwas stechend; *A. deltoidea* A. Cunn. in Nordwestaustralien. 3. *Brevifoliae* Benth. Nebenb. fehlend; Phyllodien klein, sehr stumpf; *A. loxophylla* Benth. in Südwestaustralien. 4. *Oligoneurae* Benth. Phyllodien länglich-lanzettlich oder lineal, 2—3nervig; *A. bivenosa* DC. in Nordwest- und Westaustralien. 5. *Microneurae* Benth. Kahl oder blaugrün, nicht klebrig; Phyllodien mit kaum hervortretenden Nerven; *A. homalophylla* A. Cunn. in den Wüsten von Südaustralien und Neusüdwaes, »Myall« genannt; das dunkelbraune, feste, wohlriechende Holz, Violet wood, zu feineren Drechslerarbeiten sehr gesucht; die Rinde liefert auch etwas Gummi; der Saft der Fr. dient als Heilmittel. 6. *Nervosae* Benth. Meist klebrig; Phyllodien mit mehreren hervortretenden Nerven; *A. Melanoxyton* R. Br. Riesiger Baum in Südostaustralien, der bis in die subalpine Region aufsteigt; sein festes, schwarzes Holz, black wood, als feines Möbelholz sehr geschätzt; die bis 20% Tannin enthaltende Rinde liefert ein catechuartiges Gummi; *A. excelsa* Benth. in Ostaustralien liefert eine Art Rosenholz, *A. heterophylla* Willd. auf Mauritius und Bourbon gutes Schiffsbauholz, *A. Koa* Gray auf den Sandwichsinseln ein ausgezeichnetes, Koa genanntes Nutzholz. *A. cyclops* A. Cunn. (Fig. 64 J) in Südwestaustralien. 7. *Dimidiatae* Benth. Phyllodien meist groß, breit, sehr schief, deutlich 2—4nervig, sonst netzartig; *A. baeocata* DC. in Nord- und Ostaustralien. — H. *Juliflorae* Benth. Phyllodien verschieden; Bl. in cylindrischen oder länglichen Ähren. — 66 Arten. 1. *Rigidulae* Benth. Phyllodien flach; Ähren meist dicht; Bl. 5zählig; *A. un-*



*bellata* A. Cunn. u. a. im tropischen Nordaustralien. 2. *Tetrameræ* Benth. Phyllodien flach; Ähren meist locker; Bl. 4zählig; *A. longifolia* Willd. im südöstlichen Australien, Rinde zum Gerben; die sehr buschige Varietät *Sophoræ* Benth. wird zur Befestigung des Flugsandes angepflanzt. 3. *Stenophyllæ* Benth. Phyllodien lineal-pfriemenförmig oder fast stielrund; Bl. 3- (selten 4-)zählig; *A. aneura* F. v. Müll. im extratropischen Central- und Südastralien, Mulga genannt, als Viehfutter geschätzt; das sehr harte, schwarzbraune Holz dient den Eingeborenen zur Anfertigung von Bumerangs und Waffen. 4. *Valcatæ* Benth. Phyllodien meist groß, mehr oder weniger gekrümmt, gleichmäßig parallel vielnervig; *A. acuminata* Benth. in Südwestaustralien, *A. pachycarpa* F. v. Müll. in Nordwestaustralien, etc. 5. *Dimidiatæ* Benth. Phyllodien groß u. breit, sehr schief, mit 3—5 hervortretenden Nerven, sonst netzaderig; *A. latifolia* Benth., *A. dimidiata* Benth. in Nordaustralien.

Sect. II. *Botryocephalæ* Benth. Unbewehrt; Nebenb. klein od. fehlend; B. doppelt-gefiedert; Köpfchen kugelig, traubig angeordnet, Trauben axillär od. zu endständigen Rispen vereinigt. — 10 Arten in Australien; *A. decurrens* Willd. (Fig. 64 E—H) in Südostaustralien und Tasmania; sehr wichtiger, Tan-wattle genannter Baum, dessen Holz zu Böttcher- und Drechslerarbeiten, sowie als Brennholz benutzt wird; die sehr gerbstoffreiche Rinde, geschätztes Gerbmittel, liefert auch eine Art Kino; *A. dealbata* Lk., Silver wattle genannt, hat vorzügliches Nutzholz; Rinde zum Gerben.

Sect. III. *Pulchellæ* Benth. Unbewehrte, seltener dornige Sträucher mit doppelt-gefiederten B. und kleinen oder fehlenden Nebenb. B. in axillären, kugeligen Köpfchen oder cylindrischen Ähren. — 8 australische Arten, z. B.: *A. pulchella* R. Br. und *A. nigricans* R. Br. in Südwestaustralien.

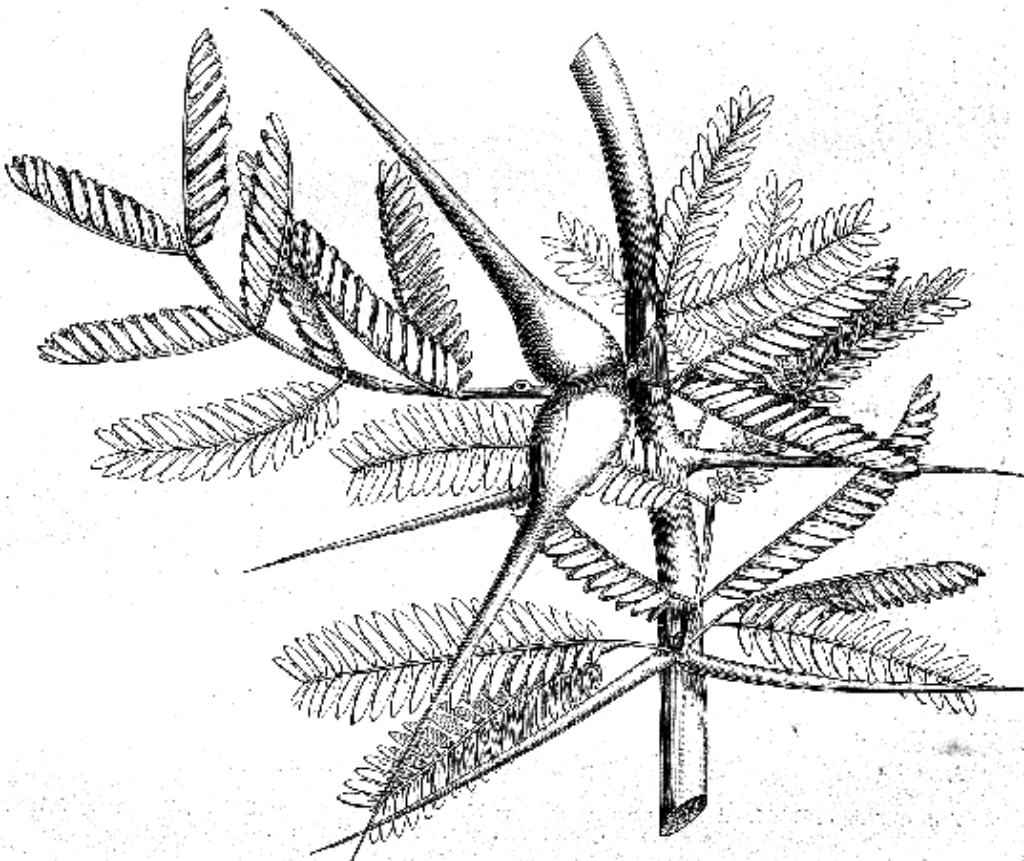

Fig. 66. *Acacia Seyal* Del. var. *Nestula* Schweinf. (Nach Schweinfurth.)

Sect. IV. *Gummiferæ* Benth. Aufrechte Bäume oder Sträucher mit doppelt-gefiederten B.; Nebenb. sämtlich oder nur einige dornig; die kugeligen Köpfchen oder cylindrischen Ähren einzeln achselständig od. in endständigen Trauben, selten rispig angeordnet. — Über 60 Arten in den tropischen und subtropischen Gegenden beider Hemisphären. — *A. Summibracteata* Benth. Hüllchen (durch ringförmige Verwachsung der Hochbl. entstanden)

dicht unter dem Blütenköpfchen oder wenig davon entfernt. Hülse nicht oder kaum aufspringend. — 13 Arten in Amerika und Afrika, 4 Kosmopolit. 1. *Americanae* v. *Cosmopolitanae*: *A. Farnesiana* Willd., wahrscheinlich in Westindien einheimisch, jetzt in den wärmeren Gegenden aller Weltteile angepflanzt, in Europa zuerst in den farnesianischen Gärten zu Rom, woher der Name; die knoblauchartig riechende Wurzel auf den Antillen zu Bädern, zum Gerben und Schwarzfärben, ebenso die Hülsen; die sehr wohlriechenden Bl. (im Handel fälschlich als *Cassia*-Bl.) finden vielfach in der Parfümerie Verwendung; der Stamm liefert eine Sorte Gummi; *A. cavenia* Hook. et Arn. im extratropischen Südamerika, Espino von den Chilenen genannt, als Heckenpfl., liefert sehr hartes Holz; Rinde zum Gerben. 2. *Africanae*: *A. Giraffae* Willd., Camelthorn genannt, bis 40' hoher, sehr dicker Baum in den trockensten und heißesten Gegenden Südafrikas mit äußerst hartem Holz; liefert ziemlich gutes Gummi. — *B. Medibracteatae* Benth. Hüllchen ungefähr in der Mitte des Blütenstiemes, selten fehlend; Hülse (bisweilen erst später) 2klappig. — 40 Arten. 1. *Heteracanthae* Benth. Kleinere Dornen mehr od. weniger gekrümmt, die größeren gerade; Hülse aufgedunsen oder fast stielrund. — 9 Arten der alten Welt: *A. hebeclada* DC. im subtropischen Südafrika, *A. spirocarpa* Hochst. in den Niländern, *A. tortilis* Hayne ebenda und in Arabien liefern eine geringe Sorte Gummi. 2. *Moniliformes* Benth. Von den *Heteracanthae* Benth. durch flache, zwischen den S. regelmäßig eingeschnürte Hülsen unterschieden. —

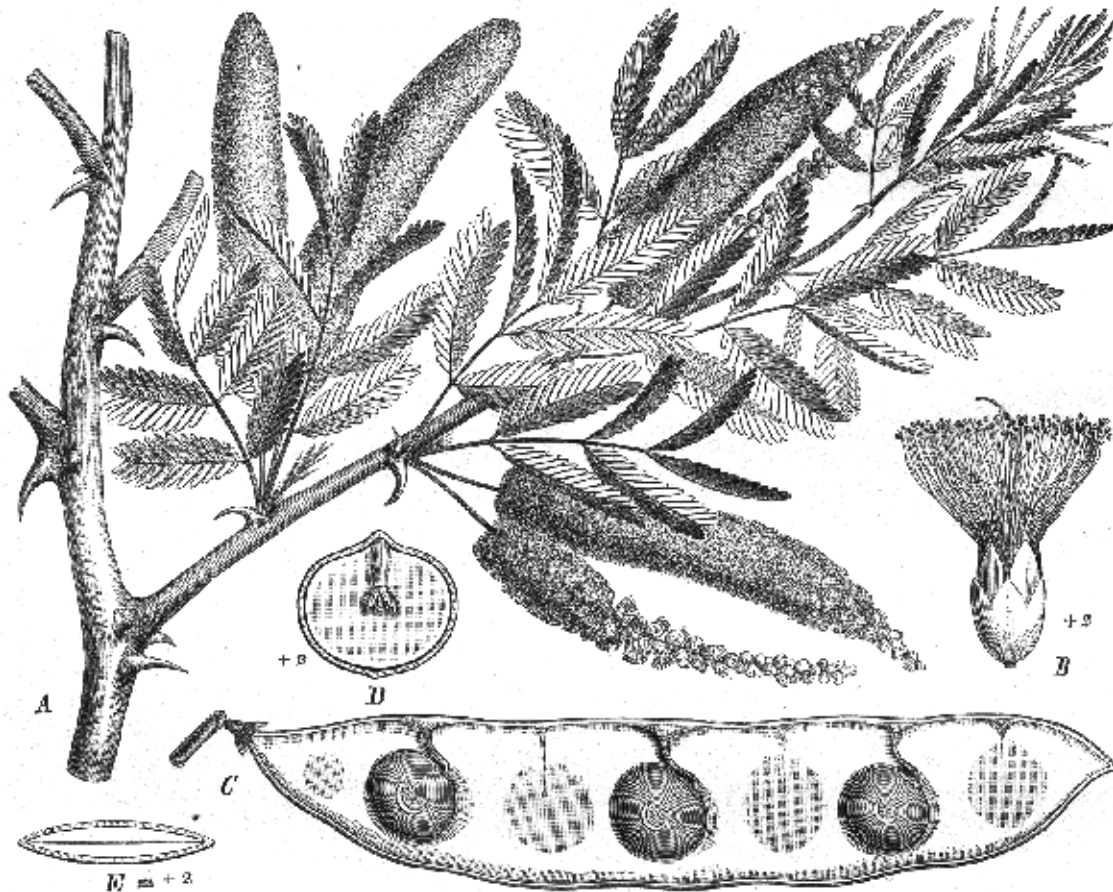

Fig. 68. *Acacia Senegal* Willd. A Blütenzweig; B Einzelbl.; C aufgesprungene Hülse mit den S.; D Längsschnitt des S.; E Querschnitt desselben. (Original.)

3 Arten der alten Welt: *A. arabica* Willd. (Fig. 65) im tropischen Asien und Afrika, Kikar oder Dabul genannt, liefert Gummi und vorzügliches Nutzholz; Rinde und Hülsen zum Gerben. 3. *Thyrsoflorae* Benth. Alle Dornen gerade; Blütenstand terminal, einfach, fast blattlos. — 4 Arten in Afrika, z. B. *A. horrida* Willd. im extratropischen Südafrika, weit verbreiteter Strauch mit über 1 dm langen, starren, elfenbeinfarbenen Dornen, besonders zur Herstellung undurchdringlicher Hecken benutzt, liefert einen Teil des Capgummis. 4. *Pubiflorae* Benth. Dornen gerade; Blütenstände axillär; Bl. behaart. — 2 Arten:

*A. tomentosa* Willd. im tropischen Asien u. *A. lasiopetala* Oliv. im tropischen Südwestafrika.  
**5. Normales** Benth. Bl. kahl oder kaum behaart, sonst wie 4. — Über 20 Arten, meist in Afrika, wenige in Asien, Australien und Mexiko, z. B. *A. pallida* F. v. Müll. im tropischen Nordaustralien, *A. obtusa* Willd. in Vorderindien, *A. Seyal* Del. im tropischen Afrika, Ssoffar genannt, liefert Gummi; die var. *fastuosa* Schweinf. (Fig. 66) beherbergt in ihren aufgetriebenen Dornen wahrscheinlich Ameisen; *A. Ehrenbergiana* Hayne und *A. stenocarpa* Hochst. in Nubien und Abessinien liefern Gummi, letztere das Suak- od. Talha-Gummi.  
**6. Panniculatae** Benth. Dornen gerade; Bl. in fast blattloser, endständiger Rispe. — 2 asiatische Arten, darunter *A. leucophloea* Willd. in Vorder- und Hinterindien. — **C. Basibracteatae** Benth. Hüllechen am Grunde des Blattstieles; Bl. in cylindrischen, oft verlängerten Ähren, nur bei *A. sphaerocephala* Cham. et Schl. (Mexiko, Centralamerika) in kugeligen Köpfchen. — 8 Arten: *A. spadiigera* Cham. et Schl. in Mexiko und Centralamerika, ebenso wie *A. sphaerocephala* Cham. et Schlecht. Ameisenpfl. (vergl. S. 76); *A. albida* Del. (Anabaum, Fig. 67), riesiger, im tropischen Afrika verbreiteter Charakterbaum mit weißen Zweigen.

**Sect. V. Vulgares** Benth. Bäume oder (bisweilen kletternde) Sträucher mit nicht dornigen Nebenb.; Stacheln spärlich oder fehlend; B. doppelt-gefiedert, Blattstiel meist drüsentragend. — Gegen 80 Arten. — **A. Gerontogoeae spiciflorae** Benth. Bl. in Ähren. — 25 Arten der alten Welt. 1. *Triacanthae* Benth. Stacheln zu je 3, z. B. *A. Senegal* Willd. (Fig. 68) im tropischen Afrika, liefert mit die beste Sorte Gummi. 2. *Diacanthae* Benth. Stacheln zu je 2; a. Bl. deutlich gestielt: *A. ferox* Benth. in Südafrika; b. Bl. sitzend oder fast sitzend, kahl, z. B. *A. ferruginea* DC. in Vorderindien; c. Bl. sitzend oder fast sitzend, meist behaart, z. B. *A. Catechu* Willd. im tropischen u. subtropischen Asien, liefert Catechu und gutes Nutzholz, *A. cufra* Willd. in Südafrika u. a. 3. *Ataxacanthae* Benth. Stacheln fehlend oder sehr sparsam. — 4 Arten in Afrika, z. B. *A. ataxacantha* DC. im tropischen Westafrika. — **B. Americanae spiciflorae** Benth. Bl. in Ähren. — Gegen 20 amerikanische Arten. 1. *Nudiflorae* Benth. Mit Ausnahme von *A. Greggii* Gray (subtropisches Nordamerika) wehrlose Sträucher, z. B. *A. mammosa* Schlecht. in Mexiko. 2. *Lacerantes* Benth. Meist hochkletternde, stachelige Sträucher, z. B. *A. lacerans* Benth. in Brasilien. — **C. Americanae capitulatae** Benth. Bl. in kugeligen Köpfchen. — Gegen 30 amerikanische Arten, z. B. *A. grandistipula* Benth. im südöstlichen Brasilien, *A. riparia* H. B. K. und *A. paniculata* Willd. im tropischen Amerika verbreitet n. a. — **D. Gerontogoeae capitulatae** Benth. Bl. in kugeligen Köpfchen. — 3 Arten der alten Welt, z. B. *A. caesia* Willd. im tropischen und subtropischen Asien, *A. pennata* Willd. ebenda und im tropischen Afrika.

**Sect. VI. Filicinae** Benth. Unbewehrte, raubhaarige od. kahle Sträucher mit doppelt-gefiederten B., Blattstiel drüsenlos; Bl. in kugeligen Köpfchen. — 2 amerikanische Arten: *A. villosa* Willd. und *A. filicina* Willd.

Der Nutzen, welchen die *Acacia*-Arten gewähren, ist ein sehr mannigfacher. In erster Linie sind sie durch ihren Reichtum an Gummi ausgezeichnet. Was die Bildung des Gummi (Gummosis) betrifft, so ist darüber nichts Sicheres bekannt; vermutlich geht es in der Mehrzahl der Fälle aus Cellulose oder Stärke hervor; Gummieguss aus den Siebröhren und dem Weichbaste hat G. Kraus (Sitzber. der Naturf.-Gesellsch. zu Halle, 1884, 49) für die Rinde von *A. melanoxylon* R. Br. nachgewiesen. Nach Beijerinck sind bei der Gummosis Pilze im Spiele und zwar soll sie in der Rinde der *Acacia*-Arten durch *Picospora gummiipara* Oudem. hervorgerufen werden. Möller erklärt (Sitzber. der Wiener Akad. LXXII, Abt. 2, Juni 1875), dass das Gummi der Acacien auf Kosten der Zellwände des Parenchyms und der Siebröhren entsteht; Wiesner (Über das Gummiferment. Sitzber. der Wiener Akad. XCII, 1. Abt. 1885) schreibt die Gummibildung einem besonderen, zu den diastatischen »Enzymen« zu rechnenden Fermente zu, das die Zellwände in Gummi und die Stärke in Dextrin verwandelt; Hühnel (Ber. der Deutschen botan. Gesellsch. 1888) meint, dass bei *A. Senegal* Willd. nur der Zellinhalt und nicht die Zellwandungen bei der Gummosis beteiligt seien, eine Ansicht, für welche das gänzliche Fehlen von Zellresten im Gummi spricht.

Das beste und meiste arabische oder Senegalgummi von außerordentlicher Reinheit liefert *A. Senegal* Willd., die in Senegambien als Verek, in Kordofan als Haschab bezeichnet wird. Ebenso reine Gummisorten werden auch von *A. glaucophylla* Steud. und *A. abyssinica* Hochst. gewonnen. Dagegen liefern *A. Ehrenbergiana* Hayne, *A. stenocarpa* (Suak- oder Talhagummi), *A. Seyal* Del. und *A. arabica* Willd. nur Gummi von brauner oder rötlicher Färbung und deshalb geringerer Qualität. Das Gummi tritt an den Acacien freiwillig aus und nur sehr selten (im Somaliland) werden die Gummibäume angeschnitten. Mittels Holzäxte oder Stangen, die mit scheren- oder löffelartigen Werkzeugen versehen

sind, werden die ausgetretenen Massen, soweit sie nicht mit der Hand erreichbar sind, herabgeholt. Der Hauptstapelplatz des im nordöstlichen Afrika gewonnenen (arabischen) Gummi ist Alexandria, des in Senegambien geernteten, das unter den Erzeugnissen jener Kolonie nach den Erdnüssen (*Arachis hypogaea* L.) den ersten Rang einnimmt, Bordeaux. Der Ertrag der Gummiernte unterliegt bedeutenden Schwankungen, die hauptsächlich durch die Witterung (am Senegal betrachtet man regelmäßigen Regenfall von mindestens 40 cm im Juli, August und September und die später folgenden glühenden Ostwinde als unerlässliche Bedingungen für günstige Ernten) beeinflusst werden; außerdem richten Elefanten durch Umreißen der Gummibäume, sowie Paviane und Antilopen, welche das Gummi fressen, gelegentlich große Verwüstungen an.

Chemisch ist das Gummi wohl als Gemenge mehrerer (Calcium-, Kalium- und Magnesium-) Salze der Arabinsäure mit Spuren von Harz und Farbstoff zu betrachten. Schon bei den Ägyptern 47 Jahrhunderte vor Christi Geburt fand das Gummi reichliche Verwendung (näheres darüber bei Flückiger l. c. p. 8) in der Malerei; heutzutage werden die reinsten Sorten zu feinen Appreturen für Seidenwaren und Spitzen, in der Liqueurfabrikation und in der Medicin, mindere als Klebmittel und in der Zündholzfabrikation, zu gewöhnlichen Appreturen beim Zeugdruck und zu Wasserfarben, die geringsten zur Tintebereitung angewendet.

Neben dem arabischen und Senegalgummi giebt es noch eine Reihe anderer Sorten von Acaciengummi, die im chemischen und physikalischen Verhalten mit jenen große Übereinstimmung aufweisen, jedoch von weit geringerer Qualität sind. So stammt die Hauptmasse des Kappgummi von *A. horrida* Willd., eine bessere Sorte desselben von *A. Giraffae* Willd. (Camelthorn), das namentlich von Großnamaqua- und Damaraland zur Ausfuhr gelangt. Das Amradgummi kommt von *A. arabica* Willd. Australisches Gummi liefern besonders *A. pycnantha* Benth. (golden wattle), sowie *A. decurrens* Willd. (tan wattle) und *A. homalophylla* A. Cunn. (myall).

Ein wichtiges Produkt der Acacien ist ferner das Catechu (Pegu catechu, ungenau Terra japonica), welches besonders in Hinterindien, hauptsächlich in Pegu gewonnen wird. Catechin, der Hauptbestandteil des Catechu, findet sich reichlich im Holze von *A. Catechu* Willd. und *A. Suma* Kurz und tritt nicht selten in den Spalten des Stammes als krystallinische Ablagerung auf, die in Indien unter dem Namen Khersal arzneilich angewendet wird. Zur Gewinnung des Catechu wird das Holz zerkleinert, in Kesseln (Gharras) wiederholt ausgekocht und der Extract bis zur teigigen Consistenz eingedampft. Letzteren lässt man in Thonformen oder auf großen, zusammengehefteten Blättern (von *Dipterocarpus tuberculatus* Roxb. oder von Monokotylen), deren Reste der Ware meist noch anhaften, erstarren. Catechu dient als Gerbmateriale für schwere Ledersorten, ist eins der wichtigsten Rohmaterialien für die Färberei, wird zur Bekämpfung des Kesselsteins und in Ost- und Südästen zum Beutelkauch benutzt.

Ihres außerordentlich hohen Tanningehaltes wegen dienen die Rinden zahlreicher australischer *Acacia*-Arten zum Gerben und Schwarzfärben, so namentlich diejenigen der bereits oben genannten, als »wattle« bezeichneten Arten, *A. pycnantha* Benth. (golden wattle), *A. decurrens* Willd. (tan wattle), *A. dealbata* Lk. (silver wattle) und zahlreicher anderer. Für Australien sind diese Gerberinden einer der wichtigsten Exportartikel, so repräsentiert z. B. die Ausfuhr der Rinde von *A. decurrens* Willd. aus Tasmania allein jährlich einen Wert von ca. 800 000 Mark, die derjenigen von *A. pycnantha* Benth. aus Südaustralien übertrifft diese Summe noch bedeutend. Ebenso sind wegen ihres bedeutenden Gerbstoffgehaltes die Hülsen mehrerer afrikanischer *Acacia*-Arten, besonders die von *A. arabica* Willd., unter dem Namen »Babla« oder »Babul«, in den Nilländern »Garrat« oder »Neb-neb« genannt, Handelsartikel und führen als solcher den Namen »indischer Gallus«.

Von außerordentlicher Güte ist das Holz einer Reihe australischer Arten, so z. B. von *A. Melanocylon* R. Br., *A. homalophylla* A. Cunn., *A. pycnantha* Benth., *A. Koa* Gray etc., über welche sich nähere Angaben bereits oben finden; ebenso sind daselbst vielfache Bemerkungen über sonstige Nutzenwendung dieser oder jener Art gemacht worden.

### I. 3. Mimosoideae-Eumimoseae.

- A. Klappen der Hülse beim Aufspringen sich von den stehenbleibenden Nähten trennend.  
 a. Hülse flach zusammengedrückt . . . . . 14. *Mimosa*.  
 b. Hülse schwach abgerundet-4kantig . . . . . 13. *Schranckia*.

B. Klappen der Hülse beim Aufspringen sich nicht von den Nähten trennend.

- a. Hülse schmal-linealisch; S. längs- oder schiefgestellt . . . . . 15. *Desmanthus*.  
b. Hülse breit-linealisch; S. quergestellt . . . . . 12. *Leucaena*.

12. *Leucaena* Benth. Bl. 5zählig, sitzend, meist hermaphrodit. Kelchröhrig-glockenförmig, gezähnt; Blb. frei; Stb. 10, exsert; Frkn. gestielt, vielsamig; Gr. fadenförmig. Hülse gestielt, breit lineal, flach zusammengedrückt, steifhäutig, 2klappig, innen ungefächert. — Wehrlose Bäume oder Sträucher mit doppelt-gefiederten B.; Blättchen klein, vieljochig oder groß und wenigjochig. Bl. weiß, in Köpfchen, die zu axillären Büscheln oder (die oberen) zu einer endständigen, blattlosen Traube angeordnet sind.

9 Arten, 7 im wärmeren, besonders westlichen Amerika, *L. Forsteri* Benth. auf den pacifischen Inseln, *L. glauca* Benth., deren festes Holz zu Werkzeugen verwandt und deren junge Fr. und reife S. roh zum Reis gegossen werden, in den Tropen beider Hemisphären angepflanzt.

13. *Schranckia* Willd. Bl. 5—4zählig, sitzend, hermaphrodit oder polygam. Kelch sehr klein; Blkr. trichterförmig, mit bis zur Mitte verwachsenen Abschnitten. Stb. doppelt so viel als Blb., frei, exsert; Frkn. fast sitzend, vielsamig; Gr. fadenförmig. Hülse lineal, schwach 4kantig, spitz, überall stachelig, Klappen beim Aufspringen sich von den stehenbleibenden Rändern trennend. S. schwach-länglich, 4eckig. — Kräuter oder Halbsträucher mit zurückgekrümmten Stacheln und doppelt-gefiederten B. Blütenköpfchen kugelig, einzeln oder gebüschelt in den Blattachsen; Bl. rosarot oder purpurn, die Stf. der ♂ oft flach zusammengedrückt.

7 Arten im tropischen und subtropischen Amerika, darunter *S. uncinata* Willd. (Fig. 72 C, D, E).

14. *Mimosa* L. Bl. 4—5-, seltener 3- oder 6zählig, hermaphrodit oder polygam. Kelch meist klein, bisweilen fast fehlend od. spreublattartig, oft zerschlitzt oder gefranst,

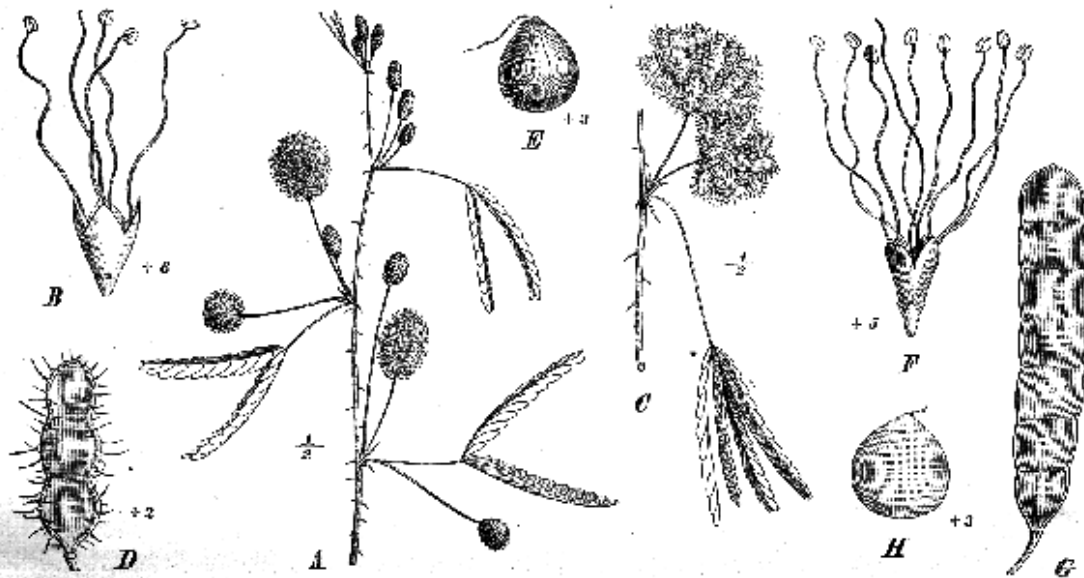

Fig. 69. A Zweigstück, B Bl., C Fruchtstand, D Hülse, E S. von *Mimosa pudica* L. — F Bl., G Hülse, H S. von *M. septaria* Benth. (Original.)

seltener glockig und kurzgezähnt. Blb. mehr od. weniger zu einer glocken- oder trichterförmigen Krone verwachsen. Stb. so viel oder doppelt so viel als Blb., frei, exsert. Frkn. sitzend oder kurzgestielt, 2—∞samig; Gr. fadenförmig. Hülse länglich oder linealisch, flach zusammengedrückt, seltener verdickt; haut- oder lederartig, beim Aufspringen mit von den stehenbleibenden Rändern sich lösenden Klappen, ungeteilt oder durch Querteilung in einzelne Glieder zerfallend, innen nicht oder wenig gefächert. S. eirund oder länglich, flach. — Niederliegende oder aufrechte Kräuter, kletternde Halbsträucher oder



Bäume, bald wehrlos, bald mit Stacheln ausgerüstet. B. doppelt-gefiedert, sehr selten fehlend oder auf einen phyllodinen Blattstiel reduziert; Blattstiel bisweilen drüsentragend. Bl. klein, in kugeligen Köpfchen oder cylindrischen Ähren, einzeln oder gebüschelt in den Blattachsen oder die oberen traubig angeordnet.

Gegen 300 Arten im tropischen und subtropischen Amerika, wenige in Asien und Afrika; in Australien, abgesehen von der eingeschleppten *M. pubica* L., fehlend.

Sect. I. *Eumimosa* DC. Stb. so viel als Blb. — Über 440 Arten.

A. Fiedern durchweg einjochig. Bl. in mehr oder weniger kugeligen Köpfchen. 1. *Sensitivae* Benth. Blättchen  $1\frac{1}{2}$ —2jochig, ziemlich groß; Stacheln spärlich oder fehlend. — 48 Arten, darunter *M. Velloziana* Mart. und *M. sensitiva* L., deren Wurzel und B. als Volksheilmittel benutzt werden. 2. *Modestae* Benth. Blättchen 4—5jochig; Stacheln infrastipular oder fehlend; kleine ausgebreitete Kräuter. — 5 Arten, z. B. *M. modesta* Mart. in der brasilianischen Provinz Bahia. 3. *Castae* Benth. Blättchen mehr- (seltener nur 3—5-) jochig; Stacheln spärlich, nicht infrastipular. — 14 Arten, z. B. *M. trachycephala* Benth., *M. dolens* Vell. u. a. in Brasilien. 4. *Pectinatae* Benth. Blättchen viel- (seltener nur 6—8-) jochig; Stacheln fast stets infrastipular. — 3 Arten, z. B. *M. polycarpa* Kth. in Nordbrasilien, Peru und Ecuador. 5. *Obstrigosae* Benth. Blättchen viel- (bis 30-) jochig; unbewehrte oder wenigstachelige, mit angedrückten rückwärts gerichteten Borstenhaaren bekleidete kleine Sträucher. — 7 Arten, meist im südlichen Brasilien, z. B. *M. rupestris* Benth. 6. *Meticulosae* Benth. B. viel- (seltener nur 4—8-) jochig, gerändert; unbewehrte Gewächse mit zu endständigen Trauben, seltener Rispen angeordneten Blütenköpfchen. — Über 40 brasilianische, schwierig zu gruppierende Arten, darunter *M. pogocephala* Benth., *calocephala* Mart., *setistipula* Benth. etc. Vergl. auch die Gruppen 7. *Pedunculosae* Benth., 9. *Hirsutae* Benth. und 10. *Lepidotae* Benth.

B. Fiedern 1-, mehr- oder vieljochig; Bl. in kugeligen Köpfchen oder cylindrischen Ähren. 7. *Pedunculosae* Benth. Fiedern oft 1jochig, seltener 2—4jochig; Blättchen vieljochig, gerändert; unbewehrte Gewächse mit achselständigen, ziemlich langgestielten, kugeligen Blütenköpfchen. — 14 Arten, meist in Brasilien, z. B. *M. marginata* Lindl., *distans* Benth. u. a. 8. *Pudicae* Benth. Fiedern 2—3jochig, am Ende des Blütenstiels meist zusammengedrängt; Blättchen vieljochig, gerändert; mit Stacheln versehene Gewächse; Blütenköpfchen kugelig. — 7 fast ausschließlich brasilianische Arten, von denen *M. pudica* L. (Sinnpfl., Fig. 69 A—E) auch nach den Tropen der alten Welt verschleppt ist; ihre Wurzel, B. und S. werden als Volksmedikamente benutzt. 9. *Hirsutae* Benth. Fiedern 2—4-, selten 1jochig; Blättchen vieljochig, nicht gerändert; unbewehrte, abstehend rauhhaarige Gewächse mit langgestielten, kugeligen Blütenköpfchen. — 8 brasilianische Arten, z. B. *M. hirsuta* Spreng. 10. *Lepidotae* Benth. Fiedern 4—9jochig; unbewehrt, mit Sternhaaren oder Schülfern filzig bekleidete Sträucher; Bl. in kugeligen Köpfchen od. cylindrischen Ähren, — Gegen 45 für die brasilianischen Campos charakteristische Arten, z. B. *M. calothamnus* Mart., *furfuracea* Benth., *calodendron* Benth. in Minas Gerais. 11. *Myriophyllae* Benth. Fiedern 8—30jochig; Blättchen vieljochig, klein; die kugeligen Blütenköpfchen zu einer endständigen Traube angeordnet; unbewehrte Gewächse. — 3 brasilianische Arten, z. B. *M. myriophylla* Bong. 12. *Spiciflorae* Benth. Fiedern 3—20jochig; Blättchen vieljochig; Bl. in cylindrischen Ähren; meist kletternde Sträucher mit mehr oder minder zahlreichen zurückgekrümmten Stacheln. — 6 Arten im tropischen Südamerika, z. B. *M. mitrefoliata* Scheele in Brasilien, *M. myriadenia* Benth. im äquatorialen Amerika und *M. punctulata* Spruce in Nordbrasilien mit Blütenstieldrüsen.

Sect. II. *Habbasia* DC. Stb. doppelt so viel als Blb. — Gegen 160 Arten.

A. Bl. in cylindrischen Ähren. 1. *Leptostachyae* Benth. — Über 30 Arten von Mexiko bis Südbrasilien verbreitet, darunter *M. dysocarpa* Benth. in Mexiko, *M. pteridifolia* Benth. und *adenophylla* Taub. mit unterseits drüsig punktierten B., sowie *M. malacocentra* Mart. u. a. in Brasilien, *M. arenosa* Poir. in Kolumbien.

B. Bl. in kugeligen Köpfchen.

a. Pfl. nicht mit Borsten bekleidet. 2. *Glanduliferae* Benth. Blütenköpfchen zahlreich, zu weitschweifigen Rispen angeordnet; Blattstiel drüsentragend. — 7 tropisch amerikanische Arten, z. B. *M. Spruceana* Benth. 3. *Rubiculae* Benth. Blütenköpfchen zahlreich, rispig angeordnet; Blattstiel drüsenlos. — Über 30 Arten, von denen 7 in der alten Welt vorkommen, z. B. *M. latispinosa* Lam. in Madagaskar, die bisweilen kultiviert wird, und *M. rubicula* Lam. im tropischen Asien, die übrigen im tropischen und subtropischen Amerika, darunter *M. septaria* Benth. (Fig. 69 F—H), in Südbrasilien häufig als Heckenpfl., *M. Cera-*

*tania* L. im westindischen Archipel u. a. 4. *Acanthocarpae* Benth. Blütenköpfchen axillär; Sträucher mit spärlichen Dornen und kleinen, borstenförmigen Stipellen. — Über 20 Arten im tropischen und subtropischen Amerika, z. B. *M. acanthocarpa* Benth. in Mexiko, *M. guianensis* Benth. in Ecuador. 5. *Stipellares* Benth. Blütenköpfchen axillär; wehrlose oder spärlich stachelige Sträucher mit kreis- od. eirunden Stipellen. — 9 Arten im südlichen Brasilien, z. B. *M. trachycarpa* Benth. 6. *Ephedroides* Benth. Blütenköpfchen seitlich; kleine blattlose oder spärlich beblätterte Sträucher mit in Dornen ausgehenden Zweigen. — 2 Arten, *M. Gilliesii* Benth. in Chile und Palagonien, *M. ephedroides* Benth. in Argentina. 7. *Leptopodae* Benth. Blütenköpfchen axillär; ungewehrte Gewächse mit meist langen, schlanken, bisweilen phyllodinen Blattstielen, 1- bis mehrjochigen, selten fehlenden Fiedern. — 14 Arten in Brasilien, z. B. *M. capillipes* Benth. in der Provinz Minas Geraes, *M. phyllocladica* Benth. in der Provinz Goyaz; eine zweifelhafte, *M. extranea* Benth. in S. Domingo.

b. Pfl. borstig. α. Blkr. längs gestreift. 8. *Somniantes* Benth. — 10 Arten, von denen *M. somnians* Humb. et Bonpl. von Südbrasilien bis Panama verbreitet ist; die übrigen in Brasilien. β. Blkr. nicht gestreift. 9. *Aesperatae* Benth. Stachelige Sträucher oder Kräuter; Klappen der Hülse bei der Reife gegliedert. — 16 Arten, z. B. *M. irrita* Mart. von Südbrasilien bis Mexiko, *M. camporum* Benth. von Nordbrasilien bis Centralamerika, *M. asperata* L. auch im tropischen und subtropischen Afrika verbreitet, ebenso auf den Maskarenen. 10. *Adversae* Benth. Sträucher oder Halbsträucher mit aufwärts gekrümmten Stacheln; Klappen der Hülse bei der Reife nicht gegliedert. — 2 Arten in der brasilianischen Provinz Minas Geraes, *M. adversa* Benth. und *M. adenotricha* Benth. 11. *Pachycarpae* Benth. Unbewehrte Sträucher und Halbsträucher; Klappen der Hülse bei der Reife nicht gegliedert. — 11 brasilianische Arten, z. B. *M. Claussenii* Benth.

Nutzen gewähren die *Mimosa*-Arten, abgesehen von der oben bei *M. sensitiva* L., *pubica* L. und *sepiaria* Benth. angegebenen Verwendung, nicht. *M. pubica* L. wird ihrer Reizbarkeit (vergl. S. 75 und Fig. 44) wegen hin und wieder kultiviert.

13. *Desmanthus* Willd. (*Darlingtonia* DC.) Bl. 5zählig, sitzend, hermaphrodit oder die unteren zum Teil ♂ oder geschlechtslos; Kelch glockig, kurz gezähnt; Blb. frei oder leicht zusammenhängend; Stb. so viel oder doppelt so viel als Blb., frei, exsert; Frkn. fast sitzend, 6samig; Gr. pfriemförmig oder oberwärts verdickt; Hülse lineal, gerade oder gekrümmt, flach zusammengedrückt, innen nicht unterbrochen oder schwach gefächert; Klappen beim Aufspringen sich nicht von den Nähten trennend; S. längs- oder schiefgestellt. — Perennierende Kräuter oder Halbsträucher mit doppelt-gefiederten B. und kleinen Blättchen; Nebenb. borstenförmig, stehenbleibend; Blütenköpfchen einzeln in den Blattachsen, fast kugelig, oft wenigblütig.

9 Arten im subtropischen Nordamerika, von denen *D. virgatys* Willd. auch nach den Tropen der alten Welt verschleppt ist; eine, *D. arborescens* Boj., in Madagaskar.

#### 1. 4. Mimosoideae-Adenanthereae.

A. Bl. in Köpfchen.

a. Frkn. mit ∞ Sa.

α. Köpfchen am Grunde von einem Kranze geschlechtsloser oder ♂ Bl. umgeben. Nebenb. herzförmig . . . . . 16. *Neptunia*.

β. Köpfchen nur mit ♀ Bl. Nebenb. nicht herzförmig . . . . . 19. *Prosopis*.

b. Frkn. mit 4 (oder 2?) Sa. . . . . 18. *Xerocladia*.

B. Bl. in Ähren oder Trauben.

a. Hülse 4- oder 2flügelig oder 4kantig.

α. Hülse zusammengedrückt, 2flügelig; Bl. sitzend . . . . . 20. *Gagnebina*.

β. Hülse 4kantig oder 4flügelig; Bl. kurz gestielt . . . . . 21. *Tetrapleura*.

b. Hülse ungeflügelt.

α. Obere Bl. ♀, untere geschlechtslos . . . . . 17. *Dichrostachys*.

β. Alle Bl. ♀ oder polygamisch, geschlechtslose fehlen.

I. Hülse deutlich 2klappig; Bl. kurz gestielt.

1. Blättchen ∞jochig, zahlreich . . . . . 22. *Adenantha*.

2. Blättchen 4jochig, nur 4 (siehe Nachtrag) . . . . . 22a. *Newtonia*.

II. Hülse kaum oder nicht aufspringend; Bl. meist sitzend.

\* B. ± rundlich, seltener länglich-elliptisch, unterseits am Grunde und in den Nervenachsen gebärtet . . . . . 23. *Stryphnodendron*.

\*\* B. meist lineal oder länglich-lineal, unterseits nicht gebärtet 19. *Prosopis*.

16. *Neptunia* Lour. Bl. 5zählig, sitzend, obere ♀, untere ♂ oder geschlechtslos; Kelch glockig, kurz gezähnt; Blb. bis zur Mitte zusammenhängend oder frei; Stb. 10, seltener 5, frei, exsert; Frkn. gestielt, ∞samig; Gr. fadenfg., mit endständiger, kleiner,

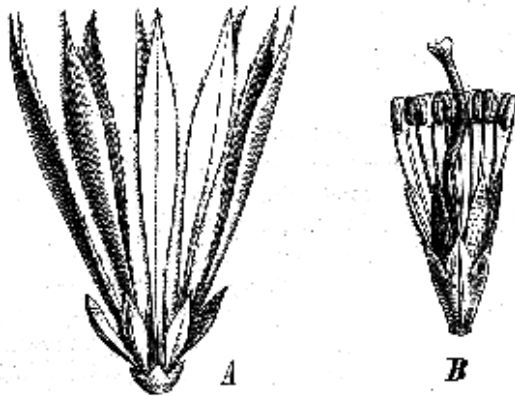

Fig. 70. *Neptunia oleracea* Lour. A geschlechtslose, B ♀ Bl. (Nach Fl. bras.)

concaver N.; Hülse schief-länglich oder fast kreisrund, vom Stiel zurückgebogen, kaum zugespitzt, flach zusammengedrückt, etwas lederartig, 2klappig, innen undeutlich gefächert; S. quer gestellt, eiförmig. — Perennierende Kräuter oder niederliegende oder schwimmende Halbsträucher mit meist zusammengedrückten oder 3kantigen Zweigen und doppelt-gefiederten B. mit kleinen Blättchen; Nebenb. häutig, schief herzförmig; Blütenköpfchen eiförmig-kugelig, einzeln in den Blattachseln; die unteren geschlechtslosen Bl. mit verlängerten, petaloid ausgebildeten Staminodien.

8 Arten in Nord- und Südamerika, im tropischen Asien und Australien, eine, *N. oleracea* Lour. (Fig. 70), deren junge B. in

Cochinchina als Gemüse genossen werden, in Gewässern der Tropen beider Hemisphären weit verbreitet. Die beiden australischen Arten, *N. gracilis* Benth. und *N. monosperma* F. v. Müll., besitzen nur 5 Stb.

17. *Dichrostachys* DC. (*Cailliea* Guill. et Perr.) Bl. 5zählig, sitzend, obere ♀, untere geschlechtslos; Kelch glockig, kurz gezähnt; Blb. unterhalb der Mitte zusammenhängend; Stb. in den ♀ Bl. 10, frei, kurz exsert; Frkn. fast sitzend, mit ∞ Sa.; Gr. fadenförmig, mit endständiger, gestutzter N.; geschlechtslose Bl. mit 10 lang fadenförmigen Staminodien und kleinem Frkn.-Rudiment; Hülse linealisch, zusammengedrückt, gedreht, lederartig, nicht aufspringend od. die Klappen sich unregelmäßig von den Nähten lösend, innen ununterbrochen; S. verkehrt-eiförmig. — Sträucher mit bisweilen verkürzten oder dornigen, blattlosen Zweigen; B. doppelt-gefiedert, mit meist kleinen, 2jochigen Blättchen; Blütenähren gestielt, cylindrisch, einzeln oder zu je 2, oft nickend; obere ♀ Bl. gelb, untere geschlechtslose weißlich, rosa oder purpurn.

7 Arten, von denen *D. Muellerei* Benth. auf das tropische Australien, *D. cinerea* W. et A., deren Holz zu Werkzeugen dient, auf Vorderindien beschränkt sind; die übrigen mit Ausnahme von *D. nutans* Benth., die auch im tropischen Asien vorkommt, sämtlich im tropischen Afrika.

18. *Xerocladia* Harv. Bl. 5zählig, sitzend; Kelch glockig, kurz gezähnt; Blb. unterhalb der Mitte zusammenhängend; Stb. 10, frei, kurz exsert; Frkn. sitzend, mit 1—2 Sa.; Gr. fadenförmig, mit kleiner, endständiger N.; Hülse breit sichelförmig-eiförmig od. halbkreisförmig, flach zusammengedrückt, nicht aufspringend, 1—2samig, an der unteren Naht dünnhäutig geflügelt; S. eiförmig, zusammengedrückt. — Starrer, sehr ästiger, kleiner Strauch mit zurückgekrümmten, dornigen Nebenb. u. wenigen kleinen, doppelt-gefiederten B.; Fiedern 1—2jochig, Blättchen klein, wenigjochig; Bl. klein, in kurzgestielten, axillären Köpfchen.

1 Art, *X. viridiramis* (Burch.) Taub., im extratropischen Südafrika.

19. *Prosopis* L. Bl. 5zählig, meist sitzend; Kelch glockig, kurz gezähnt; Blb. unterhalb der Mitte verwachsen oder später frei; Stb. 10, frei, kurz exsert; Frkn. sitzend oder gestielt, mit ∞ Sa.; Gr. fadenförmig, mit endständiger, kleiner N.; Hülse linealisch, zusammengedrückt oder fast stielrund, gerade, sichelförmig gekrümmt oder mannigfach gewunden, nicht aufspringend, mit dünnem bis lederartigem Exocarp, dickem, schwammigem oder erhärtetem, seltener dünnem Mesocarp und knorpeligem oder papierartigem, zwischen den S. zu Querwänden ausgebildetem oder dieselben bisweilen einzeln einhüllendem Endocarp, seltener innen fast ungefüchert; S. meist eiförmig, zusammenge-



presst. — Wehrlose, stachelige oder mit einzelnen oder gepaarten Axillardornen oder dornigen Nebenb. ausgerüstete Bäume oder Sträucher mit doppelt-gefiederten, selten fehlenden B.; Fiedern 1—2-, seltener  $\infty$ jochig; Blättchen wenig- bis vieljochig; Nebenb. klein oder fehlend; Bl. klein, in axillären, cylindrischen Ähren, seltener in kugeligen Köpfchen.

Gegen 23 Arten in den tropischen und subtropischen Gegenden beider Weltteile.

Sect. I. *Adenopsis* DC. Blb. und Frkn. kahl; Hülse fast stielrund od. unregelmäßig verdickt, mit dickem Mesocarp; Stacheln spärlich oder fehlend; Bl. in cylindrischen Ähren. — 2 asiatische Arten, *P. spicigera* L. in den westlichen Provinzen Vorderindiens und in Persien, *P. Stephaniana* Kunth in der östlichen Mittelmeerregion mit Ausschluss Europas.

Sect. II. *Anonychium* Benth. Blb. kahl, Frkn. zottig behaart; Hülse gerade, sehr dick und hart, mit dickem Mesocarp; Stacheln fehlend; Bl. in cylindrischen Ähren. — 2 afrikanische Arten, darunter *P. africana* (Guill. et Perr.) Taub. in Niederguinea und im Nilgebiet.

Sect. III. *Algarobia* Benth. Blb. innen an der Spitze wollig behaart; Frkn. zottig; Hülse verlängert, meist sichelförmig gekrümmt, flach, convex oder fast stielrund, gleichmäßig dick, rosenkranzartig eingeschnürt oder fast gegliedert, mit dickem, dünnem oder fast fehlendem Mesocarp. Bäume mit einzelnen oder paarig stehenden, bisweilen sehr stark ausgebildeten Axillardornen, seltener Sträucher mit blattlosen, dornigen Zweigen; Bl. in cylindrischen Ähren. — Gegen 45 Arten im tropischen und subtropischen Amerika, am bekanntesten und häufig angepflanzt *P. juliflora* DC. (Mesquitobaum), die ebenfalls hierher gehörigen *P. alba* Hieron., *P. Panta* Hieron., *P. nigra* Hieron. und *P. ruscifolia* Gris. sind die nützlichsten Bäume der Xerophytenvegetation der argentinischen Republik; *P. sericantha* Gill. in Argentina ist gänzlich blattlos.

Sect. IV. *Circinaria* Benth. Blb. . . . ?; Hülse flach, breit, schneckenförmig-gerollt, hart, mit ziemlich dickem Mesocarp. Unbewehrter Baum, Bl. in cylindrischen Ähren. — 1 sehr zweifelhafte Art, *P. ? Kirkii* Oliv., die wahrscheinlich wegen der S. ohne Nährgewebe zu einer anderen Gattung gestellt werden muss.

Sect. V. *Strombocarpa* Benth. Blb. innen an der Spitze wollig behaart; Frkn. zottig; Hülse dicht und wiederholt spiralförmig gewunden oder locker und unregelmäßig gedreht, mit schwammigem Mesocarp und bisweilen dünnem Endocarp. — Kleine Sträucher mit dornigen Nebenb.; Bl. in Ähren oder Köpfchen. — 6 Arten in Mexiko, Texas u. Argentina. 1. Bl. in cylindrischen oder eiförmigen Ähren, z. B. *P. torquata* DC. in Argentina; 2. Bl. in kugeligen Köpfchen, z. B. *P. strombulifera* Benth. (Fig. 59 A, B) in den argentinischen Anden, *P. reptans* Benth. in Argentina, unter dem Namen Mostworta als Heilmittel gegen Dysenterie gebraucht, *P. cinerascens* A. Gray in Mexiko.

Nutzen. Das wegen seiner außerordentlichen Festigkeit u. Dauerhaftigkeit geschätzte Holz der *P. alba* Hieron., eines stattlichen, Algarrobo blanco genannten Baumes, wird in mannigfacher Weise als Nutzholz und auch als Brennholz benutzt; nicht minder wertvoll sind die Hölzer der *P. juliflora* DC., *P. Panta* Hieron. und *P. nigra* Hieron. Das von Texas bis zum kalifornischen Meerbusen gesammelte und in den Vereinigten Staaten in gleicher Weise wie die geringeren Sorten des arabischen Gummi benutzte Mesquite- oder Sonoragummi rührt von dem Mesquitobaume, *P. juliflora* DC. her. Die stark traubenzuckerhaltigen Hülsen der Arten der Sect. *Algarobia* DC. sind ein vortreffliches Viehfutter und dienen auch den Indianern als Nahrungsmittel; ebenso sind diejenigen von *P. Stephaniana* Kunth süß und wohlschmeckend; aus denen der *P. alba* Hieron. bereitet man in Argentina durch Gährung ein alkoholhaltiges, schäumendes, gut zubereitet, sehr angenehmes Getränk, die aloja oder chicha de algarroba. Die B. der Vinal genannten *P. ruscifolia* Gris. dienen als Volksheilmittel gegen Augenkrankheiten und enthalten ein als Vinalin bezeichnetes Alkaloid.

20. **Gagnebina** DC. Bl. 5zählig, sitzend; Kelch glockig, kurz gezähnt; Blb. frei; Stb. 10, frei, kurz exsert; Frkn. gestielt, mit  $\infty$  Sa.; Gr. fadenförmig, mit endständiger, stumpfer N.; Hülse länglich-linealisch, zusammengedrückt, etwas dick, nicht aufspringend, mit häutig geflügelten Nähten, innen gefächert; S. quer, eiförmig, zusammengedrückt. — Unbewehrter Baum mit doppelt-gefiederten B. und vieljochigen Fiedern und kleinen Blättchen; Nebenb. klein, borstenförmig; Bl. klein, in dünnen, cylindrischen, in den oberen Blattachsen büschelig- oder an den Zweigenden fast rispig angeordneten Ähren.

Einzigste Art, *G. tamariscina* DC. (Fig. 74 E, F) auf Mauritius und Madagaskar.

21. *Tetrapleura* Benth. Bl. 5zählig, kurz gestielt; Kelch glockig, kurz gezähnt; Blb. frei; Stb. 10, frei, kaum exsert; Frkn. sitzend, mit  $\infty$  Sa.; Gr. fadenförmig, mit kleiner, endständiger N.; Hülse länglich, 4kantig, Nähte und die Mitlen der Seitenflächen der Länge nach in eine Kante oder einen Flügel erweitert, dick lederartig, nicht aufspringend, innen gefächert; S. quer, eiförmig, zusammengedrückt. — Unbewehrte, hohe Bäume mit doppelt-gefiederten B.; Fiedern und die kleinen Blättchen vieljochig; Bl. klein, in achselständigen, cylindrischen, ährenförmigen Trauben.

3 Arten im tropischen Westafrika, deren bekannteste *T. tetraptera* (Schum. et Thonn.) Taub. (Fig. 74 A, B).

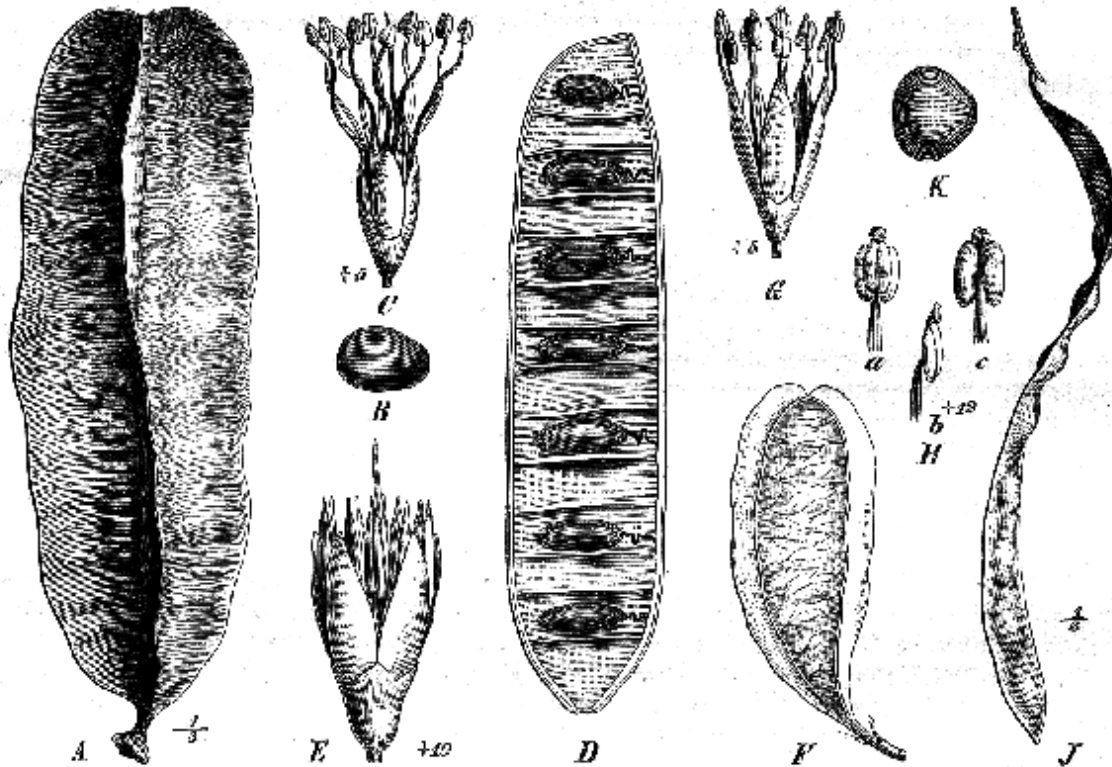

Fig. 71. A Hülse, B S. von *Tetrapleura tetraptera* (Schum. et Thonn.) Taub. — C Bl., D Hülse (nach Wegnahme einer Klappe) von *Stryphnodendron Dacrydium* Mart. — E Bl., F Hülse von *Gynostemma tamariscina* DC. — G Bl., H A., a von vorn, b von der Seite, c vom Rücken; J Hülse, K S. von *Adenanthera pavonina* L. (Original.)

22. *Adenanthera* L. (*Stachyochrysum* Boj.) Bl. 8 oder vielehlig, 5zählig, kurz gestielt; Kelch glockig, kurz gezähnt; Blb. unter der Mitte zusammenhängend oder bald frei; Stb. 10, frei, kaum exsert; Frkn. sitzend, mit  $\infty$  Sa.; Gr. fadenförmig, mit kleiner, endständiger N.; Hülse linealisch, meist gekrümmt, zusammengedrückt, oft an den S. aufgedunsen, 2klappig, mit meist convexen, schließlich gedrehten Klappen, innen meist gefächert; S. dick, mit harter, scharlachroter oder 2farbiger Samenschale, oft von dünnem Fruchtbrei eingehüllt. — Wehrlose Bäume mit doppelt-gefiederten B. und kleinen, vieljochigen Blättchen; Bl. weiß oder gelblich, in axillären oder an den Zweigenden rispigen, schlanken, ährenförmigen Trauben.

3 Arten im tropischen Asien, eine, *A. abrosperma* K. v. Müller, in Queensland; die bekannteste, *A. pavonina* L. (Fig. 74 G—K) findet sich auch, wahrscheinlich eingeführt, im tropischen Afrika und kultiviert im tropischen Amerika; ihre glänzend roten S. (Condori, Korallenerbsen) werden von den Frauen als Zierat getragen und auch geröstet, mit Reis gekocht genossen; die brechenerrregende Wurzel wird auf Kuba und Haiti als Brechmittel, eine Abkochung der B. gegen Rheumatismus gebraucht.

23. *Stryphnodendron* Mart. Bl. sitzend, 5zählig; Kelch glockig, kurz gezähnt; Blb. bis zur Mitte verwachsen oder später frei; Stb. 10, frei, kurz exsert; Frkn. kurz gestielt, mit  $\infty$  Sa.; Gr. fadenförmig, mit kleiner, endständiger N.; Hülse linealisch

zusammengedrückt, dick, nicht od. kaum aufspringend, innen mehr od. weniger gefächert, mit fleischigem Mesocarp; S. quer, mit fadenförmigem Funiculus. — Meist kleine, unbewehrte Bäume mit dicken Zweigen und doppelt-gefiederten B.; Blättchen klein, vieljochig, meist etwas breit, unterseits am Grunde und in den Nervenachsen gebärtet; Bl. klein, in achselständigen, kurz gestielten, cylindrischen Ähren.

9 Arten im tropischen Amerika. *S. Barbatimaõ* Mart. (Fig. 74 C, D) in den brasilianischen Provinzen Minas Geraes und Sao Paulo, Barbatimaõ genannt, besitzt eine stark tanninhaltige Rinde, die als adstringierendes Heilmittel einen ausgezeichneten Ruf erlangt hat.

### I. 3. Mimosoideae-Piptadenieae.

A. Bl. in kugeligen Köpfchen.

a. Fiedern 1jochig; Blättchen groß, mehrere cm lang . . . . . 24. *Xylia*.

b. Fiedern vieljochig; Blättchen meist klein, selten mehrere cm lang . 25. *Piptadenia*.

B. Bl. in Ähren.

a. Bl. kurz gestielt; Hülse bei der Reife mit stehenbleibenden Nähten

27. *Elephantorrhiza*.

b. Bl. sitzend.

α. Hülse bei der Reife deutlich 2klappig; Frkn. fast sitzend . . . 25. *Piptadenia*.

β. Hülse bei der Reife ohne stehenbleibende Nähte; Exocarp ungeteilt, 2klappig, Endocarp quer gegliedert; Frkn. gestielt . . . . . 26. *Plathymenia*.

γ. Hülse bei der Reife mit stehenbleibenden Nähten; Exocarp und Endocarp quer gegliedert; Frkn. fast sitzend . . . . . 28. *Pusaetha*.

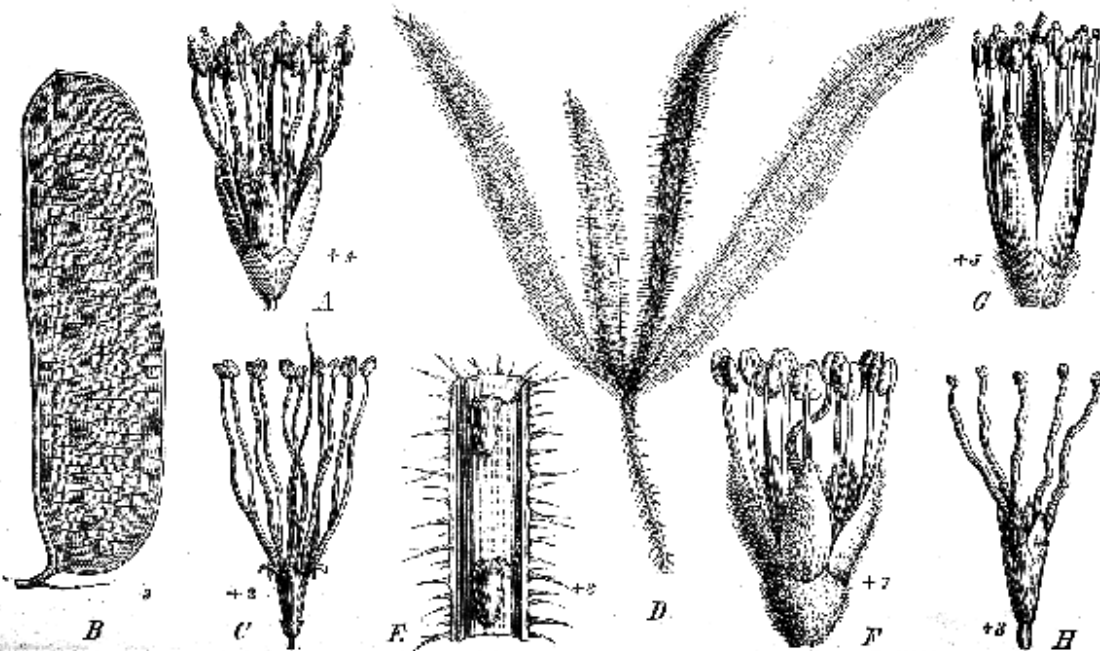

Fig. 72. A Bl., B Hülse von *Elephantorrhiza Burchellii* Benth. — C Bl., D Hülse, E Stück derselben von *Schrankia wachnata* Willd. — F Bl. von *Pipladenia contorta* Benth. — G Bl. von *Plathymenia reticulata* Benth. — H Bl. von *Xylia xylocarpa* (Roxb.) Taub. Bei C, F und H Antherendtsen abgeteilt. (Original.)

24. *Xylia* Benth. Bl. sitzend, 5zählig, meist  $\bar{8}$ ; Kelch röhrig-glockenförmig, kurz gezähnt; Blb. am Grunde leicht zusammenhängend; Stb. 8 oder 10, frei, exsert; Frkn. sitzend, mit  $\infty$  Sa.; Gr. fadenförmig, mit endständiger, kleiner N.; Hülse breit sichelfg., flach zusammengedrückt, dick, holzig, 2klappig, innen gefächert; S. quer, verkehrt-eiförmig, zusammengedrückt, mit kurzem, fleischigem Funiculus. — Hoher, unbewehrter Baum mit doppelt-gefiederten B.; Fiedern 1jochig; Blättchen groß, wenigjochig; Nebenb. klein, linealisch, hinfällig; Bl. klein, hellgrün, in gestielten, kugeligen

Köpfchen, die in den Blattachseln gebüschelt oder an den Zweigenden traubig angeordnet sind.

Einzigste Art, *X. xylocarpa* (Roxb.) Taub. (Fig. 73 H) im tropischen Asien, liefert eine vortreffliche Holzsorte.

25. **Piptadenia** Benth. Bl. sitzend, 5zählig; Kelch glockig, kurz gezähnt; Blb. bis zur Mitte verwachsen. Stb. 10, frei, exsert; Frkn. fast sitzend, mit 3— $\infty$  Sa.; Hülse gestielt, seltener sitzend, breit-linealisch, flach, häutig oder fast lederartig, 2klappig, innen nicht gefächert u. ohne Fruchtbrei; S. zusammengedrückt, mit fadenförmigem Funiculus. — Unbewehrte oder stachelige Bäume oder Sträucher mit doppelt-gefiederten B.; Blättchen klein, vieljochig, seltener groß und wenigjochig; Bl. klein, weiß oder grünlich, in cylindrischen Ähren oder kugeligen Köpfchen, die einzeln oder gebüschelt in den Blattachseln oder die oberen an den Zweigenden meist rispig stehen.

40 Arten, von denen die meisten im tropischen Amerika vorkommen, 3 treten im tropischen Afrika, eine in den Tropen Asiens auf und 1 wurde in neuester Zeit auf Neu-guinea gefunden.

Nach dem Blütenstande und der Fr. werden folgende Gruppen unterschieden:

Sect. I. *Eupiptadenia* Benth. Bl. in cylindrischen Ähren; Hülse mit geraden Rändern, glatt oder netzaderig, mit dünnen Klappen. — 30 Arten, besonders in Brasilien, z. B. *P. laxa* Benth., *P. contorta* Benth. (Fig. 73 F), *P. communis* Benth. u. a., *P. africana* Hook. fil. im tropischen Afrika verbreitet, *P. chrysostachys* Benth. auf Madagaskar und *P. oudhensis* Brand. im tropischen Asien.

Sect. II. *Pityrocarpa* Benth. Bl. in cylindrischen Ähren; Hülse zwischen den S. meist eingeschnürt, getrocknet drüsig-schülfrig, mit lederartigen Klappen. — 3 Arten in Brasilien und Guyana, z. B. *P. mamilliformis* Benth. in den Provinzen Piauhy und Bahia. §

Sect. III. *Niopa* Benth. Bl. in kugeligen Köpfchen. — 5 Arten, 4 im tropischen Südamerika, von denen *P. macrocarpa* Benth. und *P. cotubrina* Benth. drüsentragende, *P. peregrina* Benth. und *P. falcata* Benth. drüsenlose A. haben; *P. novo-guineensis* Warb. in Neu-guinea besitzt 5 drüsentragende und 5 drüsenlose A.

26. **Plathymania** Benth. Bl. sitzend, 5zählig; Kelch glockig, sehr kurz gezähnt; Blb. anfangs zusammenhängend, schließlich frei; Stb. 10, frei, kurz exsert; Frkn. gestielt, mit  $\infty$  Sa.; Gr. fadenförmig, mit endständiger, gestutzter, concaver N.; Hülse breit-linealisch, gerade, flach zusammengedrückt, dünn, mit 2klappigem, ungeteiltem Exocarp; Endocarp sich abtrennend, quer gegliedert, um die S. stehen bleibend; Glieder 4samig; S. quer, mit sehr langem Funiculus. — Unbewehrte Sträucher oder kleine Bäume mit doppelt-gefiederten B. und kleinen elliptischen, vieljochigen Blättchen, Bl. klein, in cylindrischen, axillären oder an den Zweigspitzen fast rispig angeordneten Ähren. Steht habituell und durch die 2klappige Hülse *Piptadenia* Benth. sehr nahe, unterscheidet sich aber durch das an *Entada* Adans. erinnernde Endocarp.

2 Arten in Brasilien, am bekanntesten *P. reticulata* Benth. (Fig. 72 G).

27. **Elephantorrhiza** Benth. Bl. kurz gestielt, 5zählig; Kelch glockig, kurz gezähnt; Blb. anfangs unterhalb der Mitte zusammenhängend, dann frei; Stb. 10, frei, kurz exsert; Frkn. sitzend, mit  $\infty$  Sa.; Gr. fadenförmig, mit endständiger, kleiner N.; Hülse ziemlich gerade, flach zusammengedrückt, dick lederartig, mit stehenbleibenden Nähten; Klappen ungeteilt, mit ungeteiltem, sich vom Exocarp trennenden Endocarp; S. quer, kreisrund, zusammengedrückt, von dünnem Fruchtbrei eingehüllt. — Kleine, unbewehrte Sträucher mit dickem Wurzelstock u. doppelt-gefiederten B.; Blättchen klein, vieljochig; Bl. klein, in cylindrischen, ährenförmigen, bald einzeln achselständigen, bald an blattlosen Zweigen gebüschelten Trauben.

2 Arten im südöstlichen Afrika, am häufigsten *E. Burchellii* Benth. (Fig. 72 A, B).

28. **Pusaetha** L. (*Entada* Adans.) Bl. sitzend, 5zählig; Kelch glockig, sehr kurz gezähnt; Blb. frei oder leicht zusammenhängend; Stb. 10, frei, kurz exsert; Frkn. fast sitzend, mit  $\infty$  Sa.; Gr. fadenförmig, mit endständiger, gestutzter, concaver N.; Hülse gerade oder gekrümmt, bisweilen sehr groß, flach zusammengedrückt, dünn, lederartig oder holzig, mit verdickten, stehenbleibenden Nähten und quer in 4samige Glieder zerfallenden Klappen;

Endocarp die S. einschließend, sich vom Exocarp abtrennend; S. kreisförmig. — Unbewehrte, meist sehr hoch kletternde Sträucher mit doppelt gefiederten B.; Fiedern des obersten Joches bisweilen in blattlose Rauken verwandelt; Blättchen ziemlich groß und wenigjochig oder klein und zahlreich. Nebenb. klein, borstenförmig; Bl. klein, in dünnen, kurzen oder verlängerten, einzeln oder zu 2 stehenden, an den Zweigspitzen mehr oder weniger rispig angeordneten, blattlosen Ähren, die unteren achselständig.

44 Arten, 7 im tropischen Afrika, z. B. *P. sudanica* (Schwf.) O. K., 3 im tropischen Amerika, darunter *P. Entada* (L.) O. K.; *P. scandens* (L.) O. K. (Riesenhülse, Fig. 78) mit bis 4 m langen und 4 dm breiten Hülsen, in den Tropen beider Hemisphären weit verbreitet; Saft und S. dienen in Java und in Indien als Volksheilmittel.

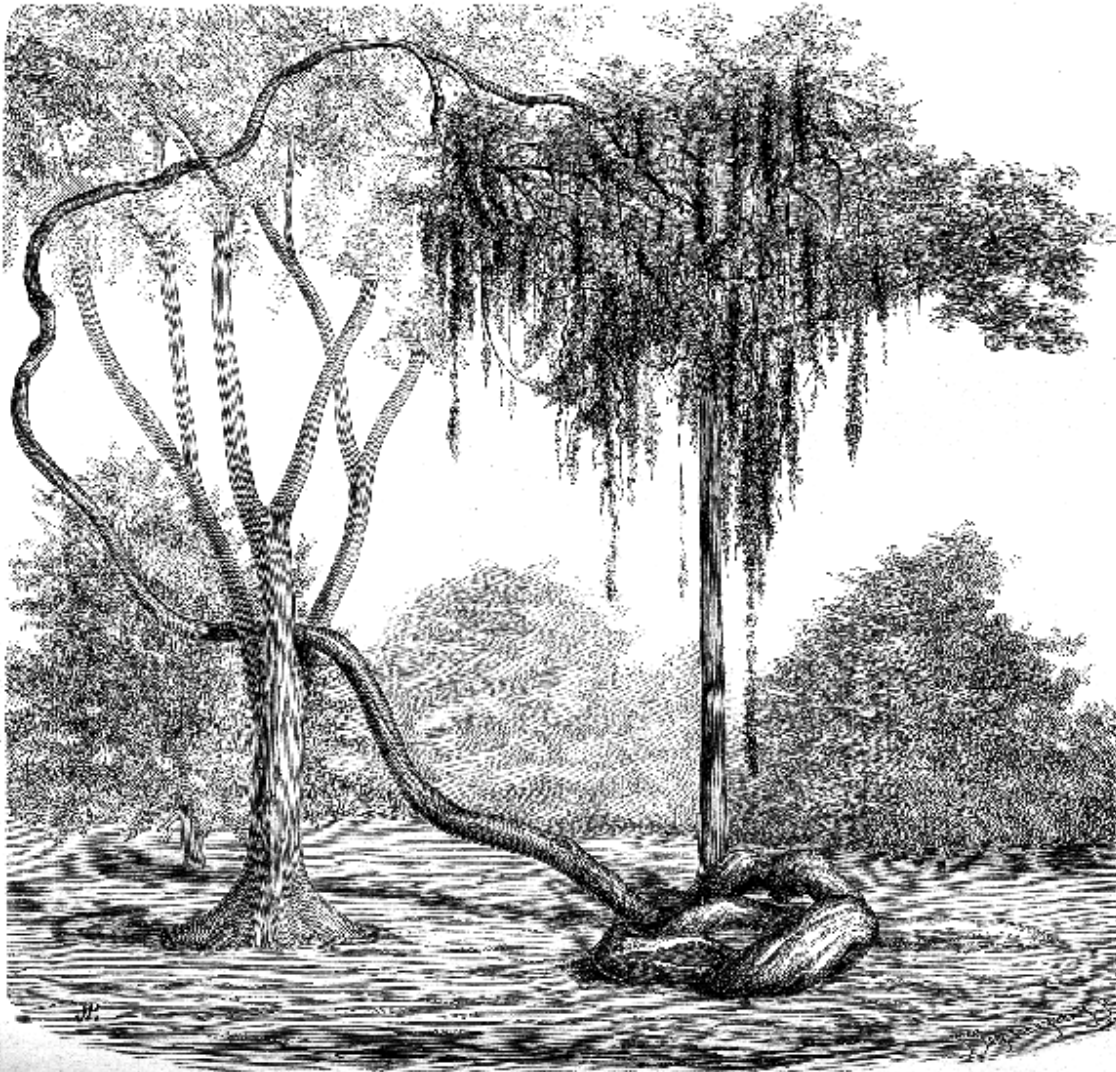

Fig. 78. *Pusaetha scandens* (L.) O. K. (Nach einer Aufnahme von Prof. Dr. Tschirch in Java.)

#### I. 6. Mimosoideae-Parkieae.

- A. Bl. in sehr dichten, kugeligen oder keulenförmigen Köpfchen . . . . . 29. *Parkia*.  
 B. Bl. in verlängerten Ähren . . . . . 30. *Pentaclethra*.

29. *Parkia* R. Br. Bl. 5zählig, obere ♂, untere ♀ oder geschlechtslos, oder obere geschlechtslos, untere ♀. Kelch cylindrisch, mit freiem oder dem Krongrunde angewachsenem Tubus, und sehr kurzen, sich in der Knospe dachziegelig deckenden Zähnen; Blb. lineal-spatelförmig, frei oder bis zur Mitte verwachsen; Stb. 10, am Grunde monadelphisch und meist der Krone angewachsen; Frkn. sitzend oder gestielt, mit ∞ Sa.;



Gr. fadenförmig, mit endständiger N.; untere geschlechtslose Bl. meist mit freien Bl. und 10 lang monadelphischen, oberwärts freien, fadenförmigen, gefärbten Staminodien; Hülse länglich, gerade oder gekrümmt, lederartig oder fast holzig, seltener fleischig, 2klappig. S. quer, dick, eirund oder zusammengedrückt. — Unbewehrte, stattliche Bäume mit

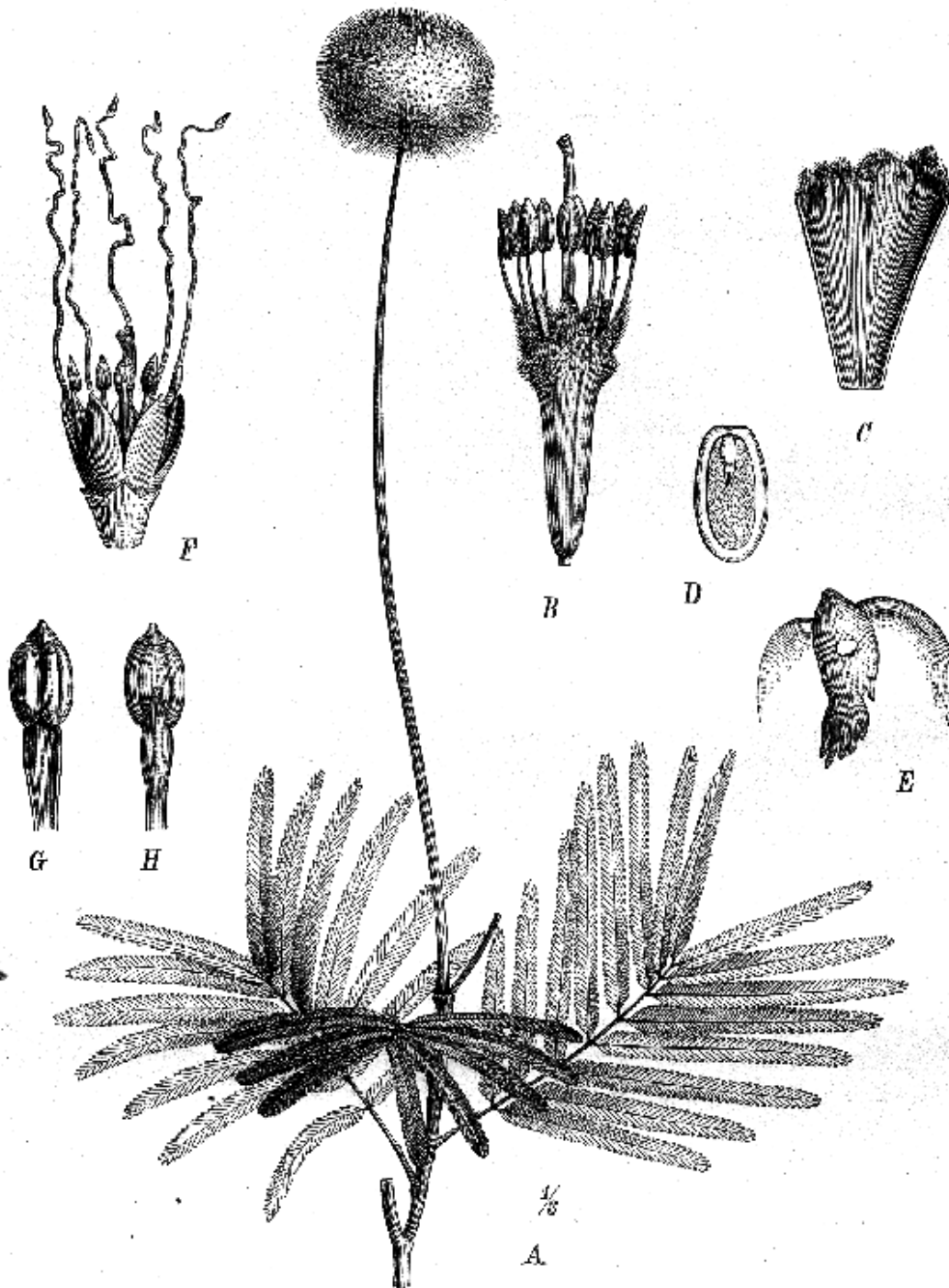

Fig. 74. A—E *Parkia platycephala* Benth. A blühender Zweig; B Bl.; C aufgeschnittener Kelch; D S. im Längsschnitt; E Keimling. — F Bl. von *Pentacisthra filamentosa* Benth., G A. derselben von vorn, H vom Rücken gesehen. (Nach Fl. bras.)

doppelt gefiederten Bl.; Fiedern und die kleinen Blättchen vieljochig; Bl. in großen, keulenförmigen oder niedergedrückt kugeligen, langgestielten, bald einzeln axillären, bald zu mehreren, an den Zweigenden respig angeordneten Köpfchen, sehr zahlreich (oft über 2000), fertile gelblich, bräunlich oder rot, sterile weiß oder rot.

49 Arten in den Tropen beider Weltteile.

Sect. I. *Euparkia* Benth. Köpfchen keulenförmig, unterer geschlechtsloser Teil desselben viel schmaler, selten kaum so breit als der obere fertile. — 6 Arten im tropischen Asien, darunter *P. Roxburghii* Don, 3 im tropischen Afrika, am bekanntesten *P. africana* R. Br., 3 im nördlichen Brasilien, z. B. *P. platycephala* Benth. (Fig. 74 A—E).

Sect. II. *Paryphosphaera* (Karst. als Gattung) Benth. Köpfchen doppelkugelförmig, oberer steriler Teil wegen der verlängerten Staminodien doppelt so breit als der fertile untere. — 7 Arten im tropischen Amerika, z. B. *P. fllicina* Benth. im Amazonasgebiet.

Nutzen. Die S. (von *P. africana* R. Br. (Dourabaum) sind unter dem Namen Sudan-Kaffee ein nicht unwichtiges Nahrungsmittel der Neger; sie werden unreif, roh und gekocht, ebenso wie die jungen B., gegessen. Da sie die Eigenschaft besitzen, schlechtem oder fauligem Wasser seinen unangenehmen Geschmack zu benehmen, werden sie von den Eingeborenen auf Reisen stets mit sich geführt; ebenso sind im indischen Archipel die schmackhaften S. der *P. Roxburghii* Don geschätzt.

30. *Pentaclethra* Benth. Bl. 5zählig, ♂ oder düeisch; Kelch glockig, mit sehr kurzen, breiten, sich dachziegelig deckenden Zähnen; Blb. am Grunde oder bis zur Mitte verwachsen; Stb. 5, frei oder am Grunde der Blb. angewachsen; Staminodien 5, 10 oder 15, linealisch, verlängert, gefärbt; Frkn. fast sitzend, mit ∞ Sa.; Gr. fadenförmig, mit endständiger, concaver N.; Hülse verlängert, schief, am Grunde verschmälert, flach zusammengedrückt, lederartig-holzig, 2klappig, Klappen beim Aufspringen elastisch zurückgerollt; S. groß. — Unbewehrte Bäume mit doppelt gefiederten B.; Fiedern und die glänzenden Blättchen vieljochig; Bl. weißlich-gelb, in verlängerten, meist rispig angeordneten Ähren.

2 Arten, *P. filamentosa* Benth. (Fig. 74 F—H), vom nördlichen Brasilien bis Nicaragua verbreitet, *P. africana* Benth. im tropischen Afrika.

## II. Caesalpinioideae.

Bl. zygomorph, symmetrisch, seltener fast strahlig, 5-, seltener 4zählig. Kelchb. 5, oder durch Verwachsung der 2 oberen nur 4, bis zum mehr oder minder ausgebildeten Receptaculum frei, seltener mit einander verwachsen, in der Knospe sich dachziegelig deckend, selten klappig. Blb. 5 oder durch Abort weniger, seltener fehlend, das oberste in der Knospeulage meist das innerste, selten das äußerste, die übrigen in verschiedener Weise dachziegelig deckend. Stb. 10 oder durch Abort weniger, sehr selten viele, frei oder einige, seltener alle mehr oder weniger hoch verwachsen; A. verschieden. Frkn. frei, sitzend oder mit einem Stiel dem Receptaculum mehr oder weniger angewachsen. S. verschieden, mit reichlichem, spärlichem oder fehlendem Nährgewebe. Keimling mit geradem, seltener etwas schiefem, selten eingekrümmtem Würzelchen, das von den Keimb. bald eingeschlossen wird, bald ein wenig zwischen ihnen hervorrägt. — Bäume, Sträucher, seltener Kräuter mit einfach oder doppelt gefiederten, seltener einfachen (*Bauhiniae*) oder nur 4 Blättchen tragenden (z. B. *Zollernia*) B.; Fiedern 1—∞jochig. Nebenb. stets vorhanden; Stipellen fehlend, sehr selten minutiös ausgebildet. Bl. verschieden, bald groß und prächtig gefärbt, bald klein und unscheinlich, in Trauben oder seltener Ähren, die bald achsel-, bald endständig sind, seltener den vorjährigen Zweigen oder dem Stamme entspringen und häufig zu rispigen oder trugdoldigen Blütenständen vereinigt erscheinen. Hochb. meist unscheinlich und himfällig, selten gefärbt und persistierend. Vorb. meist klein, bisweilen (namentlich bei den *Amherstiae*) stark entwickelt und die Knospen 2klappig umschließend, seltener fehlend. Hülsen bald aufspringend, bald geschlossen bleibend. Funiculus bisweilen zu einem mehr oder weniger deutlichem Arillus ausgebildet. Vergl. die Diagramme Fig. 47 und Fig. 85.

A. Kelch in der Knospe gänzlich ungeteilt oder die Abschnitte oberhalb des Receptaculum in einem an der Spitze kurzklappigen oder gezähnten Tubus verwachsen, der zur Blütezeit unregelmäßig zerschlitzt oder ± deutlich in Abschnitte zerspalten erscheint (vergl. auch *Poeppigia* und 1 Art von *Mesoneurum*).

- a. B. nicht abgegliedert, einfach, 2lappig, 2spaltig oder bis zum Grunde geteilt (scheinbar 4paarig); Stb. 10 oder weniger . . . . . 4. **Bauhinieae.**
- b. B. einfach gefiedert, seltener einfach und dann deutlich abgegliedert; Stb. meist  $\infty$ , seltener 9—13 . . . . . 9. **Toumateae.**
- c. B. doppelt gefiedert, sehr selten (dann nur 5 fertile Stb.) einfach gefiedert  
1. **Dimorphandreae.**
- B. Kelchabschnitte schon in der Knospe bis oder fast bis zum Receptaculum frei (ausgenommen bei *Poepigia* und 1 Art von *Mezoneurum*).
- a. Vordere 2 Blb. zu großen, fleischigen, schuppenartigen Drüsen ausgebildet; A. mit endständigen Poren aufspringend . . . . . 6. **Kramerieae.**
- b. Vordere Blb. entwickelt, abortiert oder reduciert, aber nicht zu fleischigen Drüsen umgebildet.
- a. B. sämtlich oder doch einige doppelt gefiedert . . . . . 7. **Eucaesalpinioae.**
- β. B. einfach gefiedert (vergl. *Haematoxylon*, *Gleditschia*, *Moldenhauera* unter den *Eucaesalpinioaceae*), einfach (Endblättchen, die übrigen abortiert?) nur bei *Rodschiedia*.
- I. A.  $\pm$  basifix, meist mit endständigem Porens aufspringend . . . . . 5. **Cassieae.**
- II. A. deutlich dorsifix, in seitlichen Längsspalten aufspringend.
1. Frkn. dem Receptaculum rückwärts angewachsen, frei nur bei *Cryptosepalum*  
3. **Amherstieae.**
2. Frkn. frei im Grunde des Receptaculums (nur bei einigen *Cynometra*-Arten und *Poepigia* undeutlich schief demselben inseriert).
- \* Blb. 3 oder 5. Frkn. mit 3— $\infty$  Sa. B. meist unpaarig gefiedert  
8. **Sclerolobieae.**
- \*\* Blb. 0, 1, 3 oder 5. Frkn. mit 1—2, sehr selten 3 Sa. B. stets paarig gefiedert (vergl. auch *Cryptosepalum* unter den *Amherstieae*)  
2. **Cynometraeae** \*).

## II. 1. **Caesalpinioideae-Dimorphandreae.**

- A. Alle 10 Stb. fruchtbar.
- a. Frkn. mit  $\infty$  Sa. Hülse dick, lederartig; S. mit Nährgewebe.
- α. Blättchen über 4 cm lang. Connectiv drüsenlos. Hülse flach, gerade, 2klappig  
31. **Erythrophloeum.**
- β. Blättchen kaum 4 cm lang. Connectiv drüsig. Hülse wellig gebogen, nicht aufspringend (?) . . . . . 32. **Brandzeia.**
- b. Frkn. mit 2 Sa. Hülse dünn, lederartig; S. ohne Nährgewebe (?). . . . . 34. **Burkea.**
- B. Nur 5 Stb. fruchtbar, 5 zu Staminodien umgebildet . . . . . 33. **Dimorphandra.**

31. **Erythrophloeum** Afz. (*Fillaea* Guill. et Perr., *Laboucheia* F. v. Müll.) Kelch glockig, mit kurzem Receptaculum und 5 sehr kurzen, fast gleichen Zähnen. Blb. 5, gleich, schwach dachziegelig. Stb. 10, frei, gleichlang oder abwechselnd kürzer. Frkn. gestielt, mit  $\infty$  Sa. Gr. kurz, mit endständiger, stumpfer N. Hülse länglich, zusammengedrückt, dick lederartig, 2klappig, zwischen den quergestellten, länglichen, zusammengedrückten, Nährgewebe führenden S. mit Fruchtbrei erfüllt. — Wehrlose Bäume mit doppelt gefiederten B.; Fiedern wenigjochig; Blättchen lederartig, oft alternierend. Bl. klein, gestielt, in dichten, an den Zweigenden rispig angeordneten Trauben.

\*) Die Abgrenzung der Gruppen der *Caesalpinioideae* ist mit außerordentlichen Schwierigkeiten verbunden und dürfte, da ein Teil der Gattungen nur dürftig bekannt, in wesentlichen Teilen sogar gänzlich unbekannt ist, vorläufig in völlig befriedigender Weise kaum möglich sein. Verf. ist sich wohl bewusst, dass die hier wiedergegebene Bentham'sche Einteilung dieser Unterfamilie eine sehr künstliche ist; sie hat sich jedoch, obwohl die Unterschiede zwischen den einzelnen Gruppen keineswegs immer durchgreifend, sondern vielmehr mehrfache Übergänge von der einen zur anderen vorhanden sind, immerhin zum Studium und zur Bestimmung als brauchbar erwiesen und ist daher bis auf Weiteres auch hier mit einigen Veränderungen angenommen worden.



5 Arten, 2 in Westafrika, *E. pubistaminum* Honn. in Angola, *E. guineense* Don (Fig. 75 D—F) in Sierra Leone, letztere Art als Red-water-tree bekannt; die an Erythrophloein reiche Rinde ist stark giftig und giebt, mit Wasser ausgezogen, eine intensiv rote Flüssigkeit, die zu Gottesurteilen dient; an der Goldküste müssen die Verbrecher die Rinde kauen; *E. Couminga* Baill. auf den Seychellen, ebenfalls stark giftig; *E. Fordii* Oliv. in der chinesischen Provinz Kwangtung; *E. chlorostachys* (F. v. Müll.) Honn. in Queensland und Nordaustralien.

32. **Brandzeia** Baill. Kelch mit verkehrt-kegelförmigem Receptaculum und 4 oder 5 Abschnitten, von denen der obere breiter als die übrigen ist. Blb. 5, seltener 4 od. 6, fast gleichgestaltet, mit langem Nagel. Stb. 10, abwechselnd länger und kürzer, mit schlanken, in der Knospe eingekrümmten, später lang exserten Stf.; A. dorsifix, mit drüsigem Connectiv. Frkn. gestielt, mit  $\infty$  Sa. Gr. schlank, an der Spitze eingerollt,

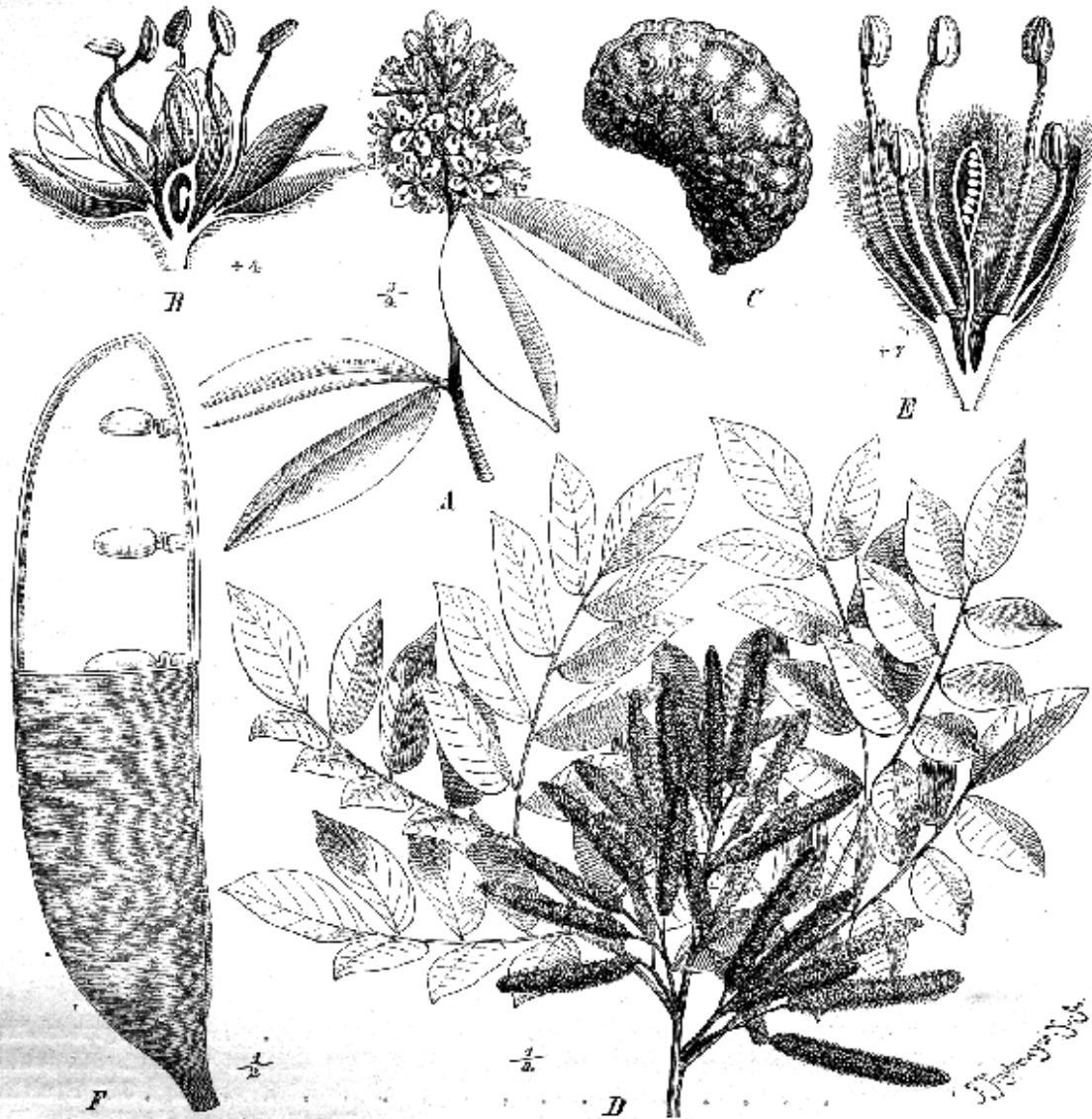

Fig. 75. A Blütenzweig von *Cynometra Spruceana* Benth.; B einzelne Bl. im Längsschnitt. — C Hülse von *C. Vogelii* Hook. f. (nat. Gr.). — D Blütenzweig, E Bl. im Längsschnitt, F Hülse (eine Klappe teilweise entfernt, um die S. zu zeigen) von *Erythrophloeum guineense* Don. (Original.)

mit endständiger, kaum verbreiteter N. Hülse gestielt, verlängert, flach zusammengedrückt, unregelmäßig wellig gebogen, hier und da höckerig, dick lederartig, mit verdickten Nähten, nicht aufspringend (?). S.  $\infty$ , mit Nährgewebe. — Unbewehrter Baum mit abwechselnden, doppelt gefiederten B. und 6—9jochigen, kleinen Blättchen. Bl.

klein, in endständigen oder aus den jährigen Zweigen entspringenden, trugdoldig (?) verzweigten, traubigen Blütenständen.

Einzige Art: *B. sticifolia* Baill., schöner, bis 40 m hoher Baum auf den Seychellen und Madagaskar.

33. **Dimorphandra** Schott. Kelch glockig, mit sehr kurzem Receptaculum, gleichmäßig 5zählig oder 5lappig. Blb. 5, verkehrt-eiförmig oder länglich, fast gleich, dachziegelig. Die 5 fruchtbaren Stb. den Blb. opponiert, frei, gleichlang; die 5 Staminodien mit den Blb. alternierend, an der Spitze keulig verdickt oder verbreitert. Frkn. fast sitzend, mit  $\infty$  Sa. Gr. sehr kurz, mit kleiner, endständiger N. Hülse lederartig oder fast holzig, zusammengedrückt, 2klappig. S. kreisrund oder verkehrt-eiförmig, ohne Nährgewebe. — Wehrlose Bäume. B. bald doppelt gefiedert, mit zahlreichen, kleinen Blättchen, bald einfach gefiedert mit wenigen großen, lederartigen Blättchen. Bl. klein, sitzend oder kurz gestielt, dichte, meist an den Zweigspitzen rispig angeordnete Ähren oder Trauben bildend.

40 Arten im tropischen Amerika, die in folgende Sectionen geteilt werden:

Secl. I. *Pocittum* Tul. Bl. gestielt, in einzelnen oder wenigen verlängerten Trauben; Staminodien länglich, blumenblattartig, an der Spitze verdickt und zusammenhängend. B. doppelt gefiedert. — 3 Arten in Nordbrasilien und Guyana, am häufigsten *D. verrucosa* Spruce.

Secl. II. *Eudimorphandra* Tul. Bl. sitzend, in dicht gedrängten, rispig-ebensträußig angeordneten Ähren; Staminodien an der Spitze kurz keulen- oder kopfig, frei; B. doppelt gefiedert. — 5 Arten, besonders im nördlichen Brasilien, am bekanntesten *D. exaltata* Schott.

Secl. III. *Mora* Schomb. (als Gatt.) (*Phaneropsia* Tul.) Bl. sitzend, wenige dichte, verlängerte Trauben bildend; Staminodien an der Spitze elliptisch-keulenförmig; B. einfach gefiedert. — 2 Arten, darunter *D. excelsa* (Schomb.) Baill., in Guiana und auf Trinidad, 40–50 m hoher Baum von ungeheurem Umfang, liefert kostbares Nutz- und Schiffsbauholz.

34. **Burkea** Hook. Kelch glockig, mit sehr kurzem, fast fehlendem Receptaculum, gleichmäßig 5lappig. Blb. 5, fast gleich, verkehrt-eiförmig, deutlich dachziegelig. Stb. 10, fast gleich lang, mit sehr kurzen Stf. A. mit zugespitzten, an der Spitze eingekrümmtem, drüsentragendem Connectiv. Frkn. sitzend oder sehr kurz gestielt, mit 2 Sa. Gr. sehr kurz, dick, mit endständiger, concaver N. Hülse länglich, flach zusammengedrückt, dünn lederartig, nicht aufspringend. S. fast kreisrund, flach zusammengedrückt, mit dünnem äußeren und knorpelig-fleischigem, innerem Integument (ohne Nährgewebe [?]). — Wehrlose Bäume oder hohe Sträucher mit dicken Zweigen und doppelt gefiederten B.; Fiedern wenigjochig; Blättchen lederartig; Bl. klein, in unterbrochenen, einfachen oder rispig angeordneten Ähren.

2 Arten im tropischen Westafrika und in Südafrika; am bekanntesten *B. africana* Hook.

## II. 2. Caesalpinioideae-Cynometreae.

A. Blb. 5, selten 3.

a. B. 4— $\infty$ paarig gefiedert. Stb. 10— $\infty$ .

z. Kelch mit kurzem oder sehr kurzem, allseitig geschlossenem Receptaculum; Stb. frei.

I. Hülse und Frkn. ungeflügelt, letzterer mit 2 (sehr selten 3) Sa.

1. B. drüsenlos; Blb. auf dem Rücken glatt; Stf. kahl . . . . . 35. **Cynometra.**

2. B. unterseits mit schwarzen Drüsen; Blb. auf dem Rücken warzig; Stf. wollig behaart . . . . . 36. **Stahlia.**

II. Hülse an der Spitze, Frkn. an der oberen Seite geflügelt, letzterer mit 4 Sa.

37. **Pterogyne.**

3. Kelch mit verlängertem, an der Bauchseite längs gespaltenem Receptaculum; Stb. über dem Grunde in eine deutliche, an der Bauchseite längs geschlitzte Röhre verwachsen. . . . . 38. **Schizoscyphus.**

b. B. einfach (1blättrig?). Stb. 8, in eine oben gespaltene Röhre verwachsen

39. **Rodschedia.**

B. Blb. 0.

a. Kelch mit 5 deutlich dachziegelig deckenden Abschnitten.

2. Vorb. klein, schuppenförmig, nicht verwachsen. Stb. 10, alle fruchtbar oder 4—3 der oberen unfruchtbar. Gr. mit großer, schildförmiger N. oder schwach geflügelt mit kleiner N.; Bl. in schlanken Trauben. — Asien und Afrika 40. *Hardwickia*.
3. Vorb. zu einem 2lappigen Becher verwachsen, der so lang als der Kelch ist; Stb. 10, alle fruchtbar; Gr. kurz pfriemförmig, mit kleiner N.; Bl. in unterbrochenen Ähren. — Amerika . . . . . 41. *Prioria*.
- b. Kelch mit 4 undeutlich deckenden, fast klappigen Abschnitten.
- a. Stb. 8—10; Frkn. gestielt; Hülse gestielt, kurz, sehr schief, zusammengedrückt oder schwach aufgetrieben, lederartig, 2klappig . . . . . 42. *Copaiba*.
- β. Stb. 10; Frkn. sitzend; Hülse sitzend, dick, zusammengedrückt, steinfruchtartig, nicht aufspringend . . . . . 43. *Detarium*.
- C. Blb. 1, sehr selten 2.
- a. Kelch deutlich entwickelt, außen weichstachelig; von den 10 Stb. nur 2 fruchtbar; B. 2—3jochig . . . . . 44. *Sindora*.
- b. Kelch fehlend oder auf minimale Zähne reduziert; alle 10 Stb. fruchtbar; B. 4jochig . . . . . 45. *Aphanocalyx*.

35. *Cynometra* L. Kelch mit kurzem oder sehr kurzem Receptaculum und 4—5 dünnen, während der Blüte zurückgebogenen Abschnitten. Blb. 3, fast gleichförmig oder bisweilen 1 oder 2 der unteren kleiner, ohne Warzen. Stb. 10, seltener ∞, frei, mit kahlen Stf. Frkn. sitzend oder kurz gestielt, dem Receptaculum schief angewachsen oder im Grunde desselben frei, mit 2 Sa. Gr. fadenförmig, mit kleiner, gestutzter oder abgerundeter N. Hülse gekrümmt-eiförmig, fast nierenförmig oder seltener gerade, dick lederartig, aufgedunsen oder schwach zusammengedrückt, runzelig, mit Warzen bedeckt oder seltener glatt, 2klappig. S. ohne Nährgewebe. — Wehrlose Bäume oder Sträucher mit paarig-gefiederten B.; Blättchen 1- oder wenigjochig, schief, lederartig. Bl. meist klein, in kurzen, oft gebüschelten, blattachselständigen oder aus dem alten Holz entsprossenden Trauben und eiförmigen, trockenhäutigen, anfangs sich dachziegelig deckenden, später abfallenden, seltener bleibenden Hochb. Vorb. fehlend oder, wenn vorhanden, häutig und gefärbt.

Gegen 27, in den Tropen beider Hemisphären verbreitete Arten.

Sect. I. *Eucynometra* Bak. Bl. klein. Stb. 10. Hochb. klein, hinfällig. Vorb. fehlend. — Gegen 20 Arten im tropischen Asien, Afrika und Amerika. Die fleischigen, säuerlich-süßen Hülsen der *C. cantiflora* L. (vergl. S. 94, 95) werden im indischen Archipel roh und mit Zucker eingemacht gegessen; die scharf schmeckende Wurzel der vorderindischen *C. raniflora* L. dient als Purgativ. Von afrikanischen Arten ist *C. Vogelii* Hook. f. (Fig. 75 C) am bekanntesten. *C. Sprucei* Benth. (Fig. 75 A, B) findet sich mit mehreren anderen Arten im Gebiet des Amazonas und in Guyana.

Sect. II. *Hymenostegia* Benth. Bl. klein. Stb. 10. Hochb. klein, hinfällig. Vorb. häutig, ziemlich groß, gefärbt, lange bleibend. — 3 Arten im tropischen Afrika, darunter *C. floribunda* Benth.

Sect. III. *Pseudocynometra* W. et A. Bl. klein. Stb. mehr als 10, bis 60. Hochb. klein, hinfällig. Vorb. fehlend. — *C. polyandra* Roxb. in Vorder- und Hinterindien.

Sect. IV. *Maniltoa* Scheffer (als Gatt.). Bl. ziemlich groß. Stb. mehr als 10. Hochb. groß, fast trockenhäutig, meist noch während der Blütezeit vorhanden. Die jungen Triebe werden von riesigen Deckschuppen eingehüllt. — 3 Arten; *C. grandiflora* Gray auf den Fidjinseln, die beiden anderen in Neuguinea.

36. *Stahlia* Bello. Kelch mit 5 freien, fast gleichförmigen, am Grunde zu einem verkehrt-kegelförmigen Receptaculum verwachsenen, stumpfen Abschnitten. Blb. 3, fast gleichgestaltet, auf dem Rücken dicht mit fast keulenförmigen Warzen besetzt. Stb. 10, frei, mit wollig behaarten Stf. Frkn. sitzend, frei im Grunde des Receptaculums, mit 2 Sa. Gr. fadenförmig, mit kleiner, gestutzter N. Hülse rundlich-eiförmig, etwas flachgedrückt, dick lederartig, nicht (oder nach Bello sehr spät) aufspringend. S. ohne Nährgewebe. Hochb. häutig, nicht dachziegelig deckend, hinfällig; Vorb. fehlen. — Wehrloser Baum mit paarig-gefiederten B.; Blättchen wenigjochig, schief, dünn, unterseits drüsig. Bl. hellgelb, mittelgroß, in axillären od. endständigen Trauben (nach Urb. msc.).

Einzig Art: *S. maritima* Bello auf Puerto Rico; prächtiger, bis 20 m hoher, weit verzweigter Baum mit 4—6jochigen, elegant netzaderigen, unterseits mit schwarzen Drüsen unregelmäßig bestreuten Blättchen, der von den Einwohnern Cobano oder Polisandro genannt, und dessen festes Holz zur Anfertigung von Hausgerät sehr geschätzt wird.

37. **Pterogyne** Tul. Kelch mit sehr kurzem Receptaculum und 5 fast gleichförmigen und fast blumenblattartigen Abschnitten. Blb. 5, fast gleichgestaltet. Stb. 10, frei, abwechselnd etwas kürzer und länger. Frkn. kurz gestielt, frei im Grunde des Receptaculums, an der oberen Seite geflügelt, mit 4 Sa. Gr. kurz, mit kleiner, gestutzter N. Hülse geflügelt, flach zusammengedrückt, am Grunde den S. tragend und hier schiefe elliptisch, zugespitzt, lederartig und netzaderig, Flügel länglich und sichelförmig eingekrümmt, dünn, starr, von eingebogenen Adern durchzogen. S. länglich verkehrt-eiförmig, ohne Nährgewebe. — Unbewehrter Baum mit paarig-gefiederten B. und meist abwechselnden, länglichen, dünn lederartigen, etwas glänzenden Blättchen. Bl. klein, in kurzen, lockerblütigen, axillären Trauben. Hochb. schuppenförmig, den jungen Blütenstand anfangs nach Art eines Kätzchens einhüllend, später abfallend. Vorb. fehlen.

1 Art, *P. nitens* Tul., in Brasilien.

38. **Schizoscyphus** K. Schum. Kelch mit schiefer und schmal kreiselförmigem, gestreiftem, zur Blütezeit an der Bauchseite gespaltenem Receptaculum und 4 länglichen, häutigen, zurückgeschlagenen Abschnitten. Blb. 3, sehr schmal lanzettlich, spitz, gleichlang. Stb. über 30, oberhalb des Receptaculums in eine an der Bauchseite aufgeschlitzte Röhre verwachsen; Stf. lang exsert; A. apiculat. Frkn. sitzend, mit 4 Sa. Gr. verlängert, gekrümmt, mit fast trichterförmiger N. Hülse nicht bekannt. — Baum mit schlanken, tief 4furchigen Zweigen und 6—8paarig-gefiederten B. mit schiefen, länglich-lanzettlichen Blättchen, die vor der Entfaltung von sehr langen, bald hinfalligen Deckschuppen umhüllt werden, und endständigen, vielblütigen Trauben; Blb. kaum kürzer als die Kelchb.

Einzig Art: *S. roseus* K. Schum.; 6—9 m hoher Baum mit dunkel fuchsrot behaarten B. und Blütenständen und prächtigen, rosenroten Bl., im Hochwalde von Constantinhafen in Kaiser-Wilhelms-Land.

39. **Rodschiedia** Miq. Kelch mit sehr kurzem Receptaculum und 3 (oder 5, die 2 inneren als Blb. betrachtet?) stark dachziegelig deckenden Abschnitten. Blb. 5 (od. 3?), die beiden äußeren (Kelchabschnitte?) benagelt, verkehrt-eiförmig-rundlich, die beiden seitlichen schmal spatelförmig, stumpf, das oberste gestielt, sein Stiel mit den seitlichen Blb. verwachsen. Stb. 8, hoch hinauf in eine oben gespaltene Röhre verwachsen; A. ? Frkn. an der Bauchseite mit behaartem Anhängsel, mit 4 Sa. Gr. aufsteigend, zusammengedrückt, fast schwertförmig, mit fast kopfförmiger N. Hülse rundlich, geflügelt? — Unbewehrter, seidenhaariger Strauch mit einfachen (4 Blättchen?), elliptischen B.; Bl. violett, in endständigen, rispig angeordneten Trauben. Hochb. und Vorb. entwickelt, klein. (Dem Verf. nur aus der Miq.'schen Beschreibung bekannt.)

Einzig Art, *R. surinamensis* Miq., in Surinam.

40. **Hardwickia** Roxb. Kelch mit äußerst kurzem Receptaculum und 5 kreisrunden, fast gleichen, blumenblattartigen, stark dachziegelig deckenden Abschnitten. Blb. fehlen. Stb. 10, abwechselnd länger und kürzer, alle fruchtbar oder die 1—3 oberen klein und unfruchtbar. Frkn. sitzend, frei, mit 2 Sa. Gr. fadenförmig, mit großer, schildförmiger N., oder schwach geflügelt mit kleiner, kopfförmiger N. Hülse (der *H. binata*) lanzettlich-keilförmig, flach zusammengedrückt, an der Spitze 2klappig und 1samig, am Grunde geschlossen bleibend. S. längend, verkehrt-eiförmig, flach gedrückt, ohne Nährgewebe. — Unbewehrte Bäume mit paarig-gefiederten B.; Blättchen 1—3jochig, lederartig. Bl. klein, in schlanken, rispig angeordneten Trauben. Hochb. klein. Vorb. unterhalb des Kelches, schuppenförmig.

3 Arten; 2, *H. binata* Roxb. und *H. pinnata* Roxb., in Vorderindien; die 3., *H. ? Mannii* (Baill.) Oliv., in Kamerun ist unvollkommen bekannt und dürfte kaum zu dieser Gattung gehören; Baillon führt sie unter *Copaiba* auf.

41. *Prioria* Gris. Kelch mit kurzem Receptaculum und 5 kreisrunden, fast blumenblattartigen, stark dachziegelig sich deckenden Abschnitten. Blb. fehlen. Stb. 10, frei, fast gleichlang; A. mit dickem, zugespitztem Connectiv. Frkn. sehr kurz gestielt, frei im Kelchgrunde, mit 2 Sa. Gr. kurz pfriemförmig, mit kleiner, endständiger N. Hülse schief verkehrt-eiförmig bis kugelförmig, flach gedrückt, lederartig bis holzig, 2klappig. Sa. 1, ohne Nährgewebe. — Hoher, unbewehrter Baum mit paarig-gefiederten B.; Blättchen 4—4½ oder 2jochig, lederartig, durchsichtig punktiert. Bl. klein, sitzend, in unterbrochenen, an den Zweigspitzen locker rispig angeordneten Ähren. Hochb. klein, fast kreisrund. Vorb. zu einer 2lappigen, dem Kelch an Länge gleichkommenden, becherartigen Hülle verwachsen.

Einzige Art, *P. copaifera* Gris., in Panama und Jamaica. Die sehr großen S. mit essbarem E. werden unter dem Namen Cativa oder Amanza muger in Panama verkauft.

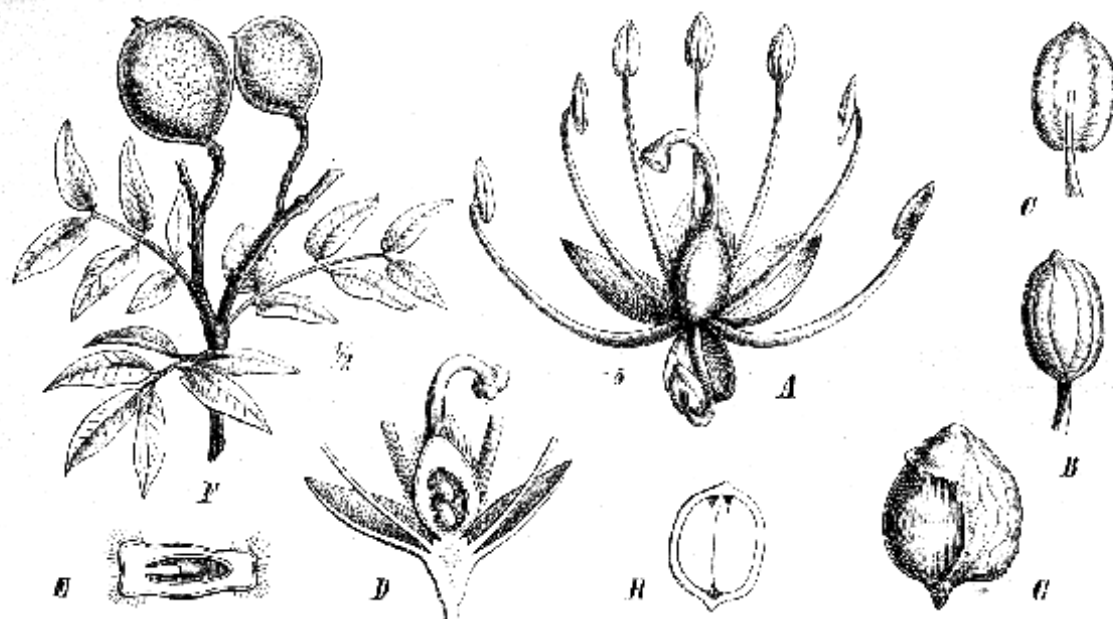

Fig. 76. *Copaiba Leucostrophi* (Desf.) O. Ktze. A einzelne Bl.; B A. von vorn, C von hinten gesehen; D Längsschnitt durch den Frkn., E Querschnitt desselben; F Fruchtzweig; G S. mit Arillus; H Längsschnitt des S. (Nach Fl. brasil.)

42. *Copaiba* Mill. (*Copaifera* L.) Kelch mit kurzem Receptaculum und 4 dachziegelig deckenden oder fast klappigen Abschnitten. Blb. fehlen. Stb. 8—10, frei, mit kahlen Stf. Frkn. gestielt, frei im Grunde des Receptaculum, mit 2 Sa. Gr. fadenförmig, mit kleiner, etwas verbreiteter, endständiger N. Hülse gestielt, schief ellipsoidisch oder sichelförmig-rundlich, zusammengedrückt oder schwach aufgetrieben, lederartig, 2klappig. S. 1, hängend, Funiculus zu einem kurzen oder becherförmigen, bisweilen fast den ganzen S. umhüllenden (selten fehlenden) Arillus ausgebildet, ohne Nährgewebe. — Unbewehrte Bäume mit paarig-gefiederten B.; Blättchen 1—∞jochig, lederartig, oft schief und durchscheinend punktiert. Bl. klein, meist weiß, sitzend oder kurz gestielt, unterbrochene, rispig angeordnete Blütenstände bildend. Hochb. klein, eiförmig, meist hinfällig, seltener größer und bleibend. Vorb. fehlen.

16 Arten; 4 zum Teil nur mangelhaft bekannte im tropischen Afrika, darunter *C.?* (*Colophospermum*) *Mopano* (Kirk) O. Ktze. durch stark drüsige S. und runzelig gefaltete Keimb. ausgezeichnet, und *C. conjugata* (Bolle) O. Ktze. mit S. ohne Arillus. Die übrigen Arten sind sämtlich amerikanisch.

Nutzen. Die Mehrzahl der amerikanischen Arten liefern den als Copaiba-(Copaiva-)Balsam bekannten Harzsaft; besonders geschätzt ist derjenige von *C. officinalis* Jacq. in Guyana, Columbia und Venezuela, wo der Baum Canime genannt wird; ebenso wertvollen Balsam liefern *C. guyanensis* (Desf.) O. Ktze. und *C. multijuga* (Hayne) O. Ktze. im Amazonasgebiete, *C. confertiflora* (Benth.) O. Ktze. in Piahy, *C. coriacea* (Mart.) O. Ktze. in Bahia,



*C. Langsdorffii* (Desf.) O. Ktze. (Fig. 76) und *C. oblongifolia* (Mart.) O. Ktze. in Rio de Janeiro und Minas Geraës. Die Copaibabäume wachsen nur an trockenen, heißen Standorten; ihre bis 2 m dicken Stämme sind von mächtigen Canälen durchzogen, welche oft über 2 cm weit sind und sich bisweilen, wie Spruce und neuerdings Aubert (Journ. de pharm. et de chimie XII, 369) angeben, so stark mit Balsam füllen, dass der Stamm mit heftigem Knall berstet; derartige Balsamblasen enthalten dann oft bis zu 50 kg Harzsaff. Obschon sich die Balsamsammler diese Eigentümlichkeit der Bäume hin und wieder zu Nutze machen, so gewinnt man doch gewöhnlich den Balsam durch Einschnitte in den Stamm, die bis auf das Centrum des dunkelpurpurbraunen Kernholzes geführt werden müssen. Mittels einer aus Rinde verfertigten Röhre leitet man den sich bald ergießenden, durch zahlreiche Luftblasen getrübbten Balsam in große, etwa 22 l fassende Blechgefäße, die sich im Laufe einer Stunde schon bis etwa ein Viertel füllen; bisweilen pausierte der Ausfluss minutenlang, ein gurgelndes Geräusch wurde dann hörbar und es erfolgte dann nach kurzer Zeit ein lebhafterer Erguss des Balsams. Die weitaus größten Mengen desselben werden in den Wäldern des Amazonasgebietes gesammelt; so wurden in den Jahren 1883/84 von der Provinz Amazonas 3000 kg Balsam geliefert, von dem das Kilo an Ort und Stelle einen Wert von ca. 2 M. repräsentiert. Copaibabalsam ist je nach der Abstammung und Sorgfalt beim Einsammeln und Transport bald fast farblos, bald gelblich oder bräunlich und enthält 30 bis 80% Copaibaöl, das seinen Geruch bedingt, krystallinische Copaibasäure oder bei einigen Arten Oxycopaibasäure und einen amorphen harzartigen, noch nicht näher untersuchten Bestandteil. Er findet Verwendung in der Medicin, zur Lack- und Firnisfabrikation und zur Herstellung von Pauspapier. Die Eingeborenen Nordbrasilions und Guyanas benutzen ihn als Hauptmittel gegen Schleimflüsse, als Wundmittel und zum Salben des Körpers und Laares. Auch die westafrikanische *C. copallifera* (Benn.) O. Ktze., Kobo-tree genannt, liefert ein brauchbares Harz und ist außerdem noch durch wohlriechendes Holz ausgezeichnet.

43. *Detarium* Juss. Kelch mit äußerst kurzem Receptaculum und 4 klappigen (oder wenigstens kaum wahrnehmbar dachziegeligen) Abschnitten. Blb. fehlen. Stb. 10, frei, abwechselnd länger und kürzer. Frkn. sitzend, im Grunde des Receptaculums frei; mit 2 Sa. Gr. fadenförmig, mit kleiner, endständiger N. Hülse sitzend, kreisrund, dick, zusammengedrückt, steinfruchtartig, nicht aufspringend, mit krustenartigem Epicarp und mit von zahlreichen, von dem knöchernen Endocarp ausgehenden Fasern durchsetztem Fruchtfleisch. S. kreisrund, dick, flachgedrückt, ohne Nährgewebe. — Unbewehrte Bäume mit paarig-gefiederten B. und wenigjochigen, oft alternierenden Blättchen. Bl. klein, in axillären oder aus den jährigen Zweigen seitlich hervorbrechenden Rispen. Hochb. und Vorb. klein, sehr hinfällig.

2 Arten im tropischen Afrika; das Mark der Hülsen beider, *D. microcarpum* Guill. et Perr. und *D. senegalense* Gmel. (Fig. 77 D—F) ist sehr süß und von angenehmen Geruch und eine beliebte Speise der Neger; die S. gelten für äußerst giftig.

44. *Sindora* Miq. (*Echinocalyx* Benth.) Kelch mit sehr kurzem Receptaculum und 4 klappigen oder kaum etwas deckenden Abschnitten, von denen die beiden oberen verwachsen sind. Blb. 4, sitzend, länglich, gefaltet. Stb. 10, das oberste frei, kürzer und ohne A., die 2 folgenden fruchtbar, nebst den 7 übrigen zu Staminodien reduzierten verwachsen. Frkn. kurz gestielt, frei, mit 2 Sa. Gr. lang, fadenförmig, mit kleiner, endständiger N. Hülse schieflänglich, aufspringend, die flachen Klappen mit geraden, großen Stacheln versehen. S. quer gestellt, mit becherförmigem Funiculus, ohne Nährgewebe. — Wehrlose Bäume mit paarig-gefiederten B. und lederartigen, 2—3-jochigen Blättchen. Bl. klein, in kurzen, fast einseitwendigen, kurz rispig angeordneten, endständigen Trauben. Hochb. und Vorb. eiförmig, abfallend. Kelch mehr oder weniger weichstachelig.

3 Arten, *S. Wallichii* Benth. und *S. velutina* Baker in Malakka und Singapore, *S. sumatrana* Miq. auf Sumatra.

45. *Aphanocalyx* Oliv. Kelch fehlend oder auf minutiöse Zähnechen reduciert; hinterstes Blb. ziemlich groß, die Vorb. überragend, verkehrt-eiförmig, am Grunde keilförmig; die übrigen verkümmert oder bisweilen eins der hinteren ausgebildet und dann kürzer oder fast so lang als das normal entwickelte. Stb. 10, alle fruchtbar, mit fadenförmigen, kahlen, freien oder am Grunde wenig verwachsenen Stf.; Frkn. kurz gestielt,

mit 2 Sa. Gr. fadenförmig, mit endständiger, kopfförmiger N. Hülse unbekannt. — Unbewehrter Baum mit gefiederten, 4jochigen, lederartigen B. Bl. in kurzen, gedrängten, achselständigen Trauben. Hochb. trockenhäutig, abfallend. Vorb. die Knospe 2klappig einschließend, noch zur Blütezeit vorhanden.

Einzig Art: *A. cynometroides* Oliv., in Niederguinea.

### II. 3. Caesalpinioideae-Amherstieae.

A. Vorb. klein, vor der Blütezeit abfallend, die Knospen nicht 2klappig umschließend, sehr selten fehlend (*Tachigalia*).

a. Blb. fehlend.

α. B. unpaarig-gefiedert; Bl. in einfachen, end- oder seitenständigen Trauben; Stb. 10, selten weniger . . . . . 46. *Apaltoa*.

β. B. paarig-gefiedert; Bl. in seitlichen Rispen. Stb. 3--9 . . . . . 47. *Saraca*.

b. Blb. 5, seltener 2 oder 3 nur rudimentär vorhanden.

α. Blättchen 4jochig.

I. Blb. benagelt, 5 oder 3. Hülse dickwarzig-runzelig, nicht aufspringend

48. *Trachylobium*.

II. Blb. sitzend, stets 5; Hülse nicht dickwarzig-runzelig.

1. Bl. groß; N. klein; Hülse dick, fast stielrund, nicht aufspringend

49. *Hymenaea*.

2. Bl. klein oder ziemlich klein; N. verbreitert; Hülse schief, nach zusammengedrückt, 2klappig . . . . . 50. *Peltogyne*.

β. Blättchen 2—∞jochig (vergl. auch 60. *Daniella*).

I. Kelch mit 5 Abschnitten; Blütenknospen auffällig gekrümmt-keulenförmig

52. *Tachigalia*.

II. Kelch mit 4 Abschnitten; Blütenknospen nicht gekrümmt.

1. Blb. 5, alle fast gleichgroß.

\* Blb. fast sitzend, höchstens mittelgroß; Stb. 10, frei oder am Grunde ganz kurz verwachsen . . . . . 55. *Theodora*.

\*\* Blb. lang benagelt, sehr groß. Stb. 10, das oberste frei, die übrigen am Grunde verwachsen . . . . . 56. *Baikiaea*.

2. Blb. 3, die beiden unteren rudimentär.

\* Blättchen klein, ∞jochig; fruchtbare Stb. 3, mit kurzen Stf.

57. *Tamarindus*.

\*\* Blättchen groß, 4—6jochig; fruchtbare Stb. 3, mit sehr langen Stf.

67. *Lysidice*.

c. Oberste Blb. sehr groß, die 4 übrigen ganz oder teilweise verkümmert oder fehlend (oder bei 60. *Daniella* bisweilen 3—4 Blb.?).

α. Oberstes Blb. lang benagelt; fruchtbare Stb. 3—8, die übrigen zu Staminodien reduciert.

I. Fruchtbare Stb. 3—8, frei . . . . . 58. *Intsia*.

II. Fruchtbare Stb. 7, hoch hinauf verwachsen . . . . . 59. *Pahudia*.

β. Oberstes Blb. sitzend; fruchtbare Stb. 10, selten 5 ohne A.

I. Blb. länglich; Frkn. lang gestielt. — Afrika . . . . . 60. *Daniella*.

II. Blb. sehr breit; Frkn. kurz gestielt. — Amerika . . . . . 61. *Eperua*.

B. Vorb. mehr oder weniger groß, zur Blütezeit noch vorhanden, die Knospen ganz, halb oder nur am Grunde 2klappig umschließend.

a. Blb. sehr klein oder fehlend. Stb. 10, frei . . . . . 53. *Didelotia*.

b. Blb. 4, sitzend; fruchtbare Stb. 3, Staminodien fehlen . . . . . 54. *Cryptosepalum*.

c. Oberstes Blb. groß, lang benagelt, gefaltet, die 4 übrigen rudimentär oder fehlend (bei *Berlinia* selten klein ausgebildet).

α. Kelchabschnitte 5; fruchtbare Stb. 10, seltener nur 5 . . . . . 62. *Berlinia*.

β. Kelchabschnitte 4; fruchtbare Stb. 3, die übrigen als Staminodien entwickelt

63. *Vouapa*.

d. Blb. 5, fast gleich groß, seltener die 2 unteren nur rudimentär.

α. B. einfach (vergl. auch *Heterostemon*) . . . . . 66. *Palovea*.

β. B. einfach-gefiedert.

I. Stb. 10 oder mehr.



1. Vorb. frei, gegenständig; Bl. in Trauben mit ungeknierter Spindel; fruchtbare Stb. 5, mit 5 Staminodien alternierend; Frkn. mit wenigen Sa. — Tropisches Asien  
64. *Batschia*.
  2. Vorb. frei, abwechselnd; Bl. in Ähren, mit zickzackartiger Spindel; Stb. 10, 5 länger, 5 kürzer. Frkn. mit  $\infty$  Sa. — Brasilien . . . 51. *Goniorrhachis*.
  3. Vorb. gegenständig, am Grunde verwachsen; Bl. in Köpfchen; Stb. 10—15. Frkn. mit  $\infty$  Sa. — Tropisches Amerika . . . 70. *Hermesias*.
- II. Stb. 9.
1. Blb. 3, fast gleich; Stb. frei, 3 längere fruchtbare, 6 kleine als Staminodien entwickelt. . . . . 69. *Elisabetha*.
  2. Blb. 3, fast gleich, 2 kleinere rudimentär.  
\* Vorb. klein, viel kürzer als der Kelch, am Grunde verwachsen. — Tropisches Amerika. . . . . 68. *Heterostemon*.  
\*\* Vorb. groß, so lang oder länger als der Kelch, frei oder kaum am Grunde verwachsen. — Tropisches Asien . . . . . 65. *Amherstia*.

46. *Apaltoa* Aubl. (*Touchiroa* Aubl., *Pryonis* Miq., *Crudia* Schreb., *Crudya* DC.) Kelch mit kurzem Receptaculum und 4 häutigen, dachziegelig deckenden, zur Blütezeit zurückgeschlagenen Abschnitten. Blb. fehlen. Stb. 10, seltener weniger, frei, mit fadenförmigen Stf. und eiförmigen oder länglichen A. Frkn. kurz gestielt, im Grunde des Receptaculums fast frei oder schief angewachsen, mit wenigen (meist gegen 4) Sa. Gr. kurz oder verlängert, mit kleiner, endständiger N. Hülse schief kreisförmig, eiförmig oder breit länglich, flach zusammengedrückt, dick und starr lederartig, 2klappig, mit meist verdickten Rändern. S. 1—2, groß, kreis- oder fast nierenförmig, flach zusammengedrückt, am Nabel ausgebogen. — Unbewehrte Bäume mit unpaarig-gesiederten B.; Blättchen abwechselnd, lederartig oder häutig. Nebenb. bald klein und sehr hinfällig, bald größer, laubblattartig und erst später abfallend. Bl. klein, in einfachen, endständigen oder den vorjährigen Zweigen entspringenden Trauben. Hochb. und Vorb. meist klein und hinfällig, seltener eiförmig, häutig und länger bleibend.

44 Arten, von denen *A. bantamensis* (Hassk.) Taub. im indischen Archipel, *A. zeylanica* (Benth.) Taub. auf Ceylon, *A. senegalensis* (Planch.) Taub. in Westafrika vorkommt; die übrigen sind amerikanisch, und zwar findet sich *A. glaberrima* (Stued.) Taub. auf Trinidad und in Guyana, *A. amazonica* (Spruce) Taub. nebst Verwandten im Gebiet des Amazonasstromes.

47. *Saraca* L. (*Jonesia* Roxb.) Kelch mit verlängertem Receptaculum und 4 blumenblattartigen, eiförmigen, fast gleich großen, dachziegelig deckenden Abschnitten. Blb. fehlen. Stb. 3—9, frei, mit verlängerten Stf. Frkn. gestielt, mit  $\infty$  Sa.; Gr. fadenförmig, mit endständiger, stumpfer N. Hülse länglich, flach zusammengedrückt oder etwas aufgedunsen, lederartig oder fast holzig, 2klappig. S. flach gedrückt, seltener fast cylindrisch oder kugelförmig, ohne Arillus und Nährgewebe. — Unbewehrte Bäume mit paarig-gesiederten B.; Blättchen meist wenigjochig, lederartig. Nebenb. klein, abfallend. Bl. gelb, rosa oder scharlachrot, in kurzen, zu stark verzweigten, öfters seitlichen Rispen angeordneten Trauben. Hochb. klein, hinfällig; Vorb. länger bleibend, gefärbt, viel kürzer als das Receptaculum.

8 sehr nahe verwandte Arten im tropischen Asien, am bekanntesten *S. indica* L., deren B. sowie der aus ihnen gepresste Saft als Volksheilmittel gegen Koliken verwendet werden. Mit den wohlriechenden, prächtig roten Bl. schmücken die Hindus die Tempel aus, weshalb sie den Baum häufig anpflanzen\*).

\* Es sei an dieser Stelle auf die aus Niederguinea beschriebene Gattung *Westia* Vahl (in Skript. af Naturh. Selsk. VI, 417) hingewiesen, die Bentham-Hooker (Gen. plant. I. p. 583) nach *Trachylobium* Hayne auführen. Die Vahl'sche Beschreibung der Gattung und ihrer beiden Arten ist so ungenügend, dass es selbst nach Ansicht eines Vahl'schen Original-exemplares Baker nicht möglich war, die Gattung *Westia* mit Sicherheit zu einem der bereits aus Westafrika bekannten Genera zu bringen. Er glaubt (in Oliv. Fl. of trop. Afr. II. p. 294) in *W. grandiflora* Vahl eine *Berlinia* (*B. acuminata* Soland.?) zu erkennen.

48. **Trachylobium** Hayne. Kelch mit schmal kreiselförmigem Receptaculum und 4 stark dachziegeligen Abschnitten. Blb. 5, bald die 3 oberen benagelt, fast kreisrund und ziemlich gleich, die 2 unteren klein, schuppenförmig, bald alle benagelt und ziemlich gleich gestaltet. Stb. 10, frei; Sfl. am Grunde schwach zottig. Frkn. kurz gestielt, mit wenigen Sa.; Gr. fadenförmig, mit kleiner, endständiger N. Hülse länglich-eiförmig, dick lederartig, warzig-runzelig, nicht aufspringend. S. dick, ohne Arillus und Nährgewebe. — Unbewehrte Bäume mit 1paarig-geliederten B.; Blättchen lederartig, mehr oder weniger deutlich durchsichtig punktiert. Bl. weiß, in an den Zweigspitzen weitrispig angeordneten Trauben. Hochb. und Vorb. ei- oder kreisförmig, concav, vor dem Aufblühen abfallend.

3 Arten, 2 im östlichen tropischen Afrika und auf den Maskarenen, 1 im tropischen Asien.

Nutzen. Die *Trachylobium*-Arten gehören vorzugsweise zu den Copal liefernden Bäumen. Die sogenannten ostafrikanischen (Sansibar-, Mozambique-) Copale werden an der Südküste Afrikas zwischen dem 3. und 15.° s. Br. gegraben und finden sich daselbst massenhaft in den jüngsten Erdschichten innerhalb eines schmalen Küstensaumes von selten mehr als 4½ Ml. Obwohl die Herkunft dieser recent-fossilen Harze noch nicht ganz sicher ist, so hat doch die von Klotzsch aufgestellte Hypothese, dass dieselben von *Trachylobium mosambicense* Kl. und *T. Hornemannianum* Hayne (Fig. 77 G—I) abstammen, große Wahrscheinlichkeit, obschon die Möglichkeit, dass sie ihren Ursprung von nicht mehr existierenden Bäumen genommen haben, nicht ausgeschlossen bleibt. Die Copalharze (vergl. auch die Angaben bei der folgenden Gattung *Hymenaea* L.) dürften wohl ein Gemenge verschiedener Körper sein, über deren chemische Struktur die Meinungen auseinandergehen. Von allen Copalen ist der Sansibar-Copal der gesuchteste; die größeren durchsichtigen und homogenen Stücke desselben werden gleich unserem Bernstein zu Dreh- und Schnitzarbeiten verwendet. Die geringeren Copalsorten bilden eins der wichtigsten Rohmaterialien zur Darstellung von Lacken und Firnissen.

49. **Hymenaea** L. Kelch mit dickem, glockenförmigem Receptaculum und 4 lederartigen, dachziegelig deckenden Abschnitten. Blb. 3, sitzend, länglich oder verkehrt-eiförmig, ziemlich gleich oder das oberste öfters größer, mit Drüsen besetzt. Stb. 10, frei, kahl, mit drüsigen A. Frkn. kurz gestielt, mit wenigen Sa. Gr. fadenförmig, mit kleiner, endständiger N. Hülse schief verkehrt-eiförmig oder länglich, dick und oft fast stielrund, lederartig oder fast holzig, nicht aufspringend. S. wenige, ohne Arillus und Nährgewebe. — Unbewehrte Bäume mit 1paarig-geliederten B.; Blättchen lederartig, durchsichtig punktiert. Bl. meist groß, weiß, in endständigen, kurzen, dichten, doldentraubigen Rispen. Hochb. und Vorb. ei- bis kreisförmig, concav, sehr schnell abfallend.

8 Arten im tropischen Amerika; am bekanntesten *H. Courbaril* L. (Fig. 77 A—C), Lokustbaum, Quapinole, Jutahy, Jatahy oder Jatobá genannt, aus deren Stamm ein holler Balsam fließt, der in der Erde erhärtet und in Stücken von mehreren Pfunden gefunden wird; derselbe ist als amerikanischer Copal, Resina Copal vel Courbaril, bekannt, wird sowohl von den brasilianischen Ärzten als auch von den Indianern medicinisch benutzt und findet außerdem in technischer Beziehung (vergl. oben das unter *Trachylobium* mitgeteilte) Verwendung. Das rote Holz ist hart und schwer und kommt als Courbarilholz in den Handel. Das süß-säuerliche Fruchtmark ist eine beliebte Speise der Indianer, die auch das Harz prächtig zu polieren verstehen und es zu allerlei Zierraten, namentlich zu den bekannten Lippenausschmückungen, tem betá (am Amazonas bei Paraná), verarbeiten. Auch die übrigen Arten, z. B. *H. confertiflora* Mart., *H. stilbocarpa* Hayne, *H. stigonocarpa* Mart. u. a. liefern sämtlich Copal.

50. **Peltogyne** Vog. Kelch mit dickem, glockenförmigem Receptaculum und 4 stark dachziegelig deckenden Abschnitten. Blb. 5, sitzend, länglich oder verkehrt-eiförmig,

Ob *W. parviflora* Vahl mit genannter *grandiflora* überhaupt zu derselben Gattung gehört, ist ebenfalls höchst zweifelhaft. Verf., dem es nicht möglich war, die Vahl'schen Originale einer Untersuchung zu unterwerfen, hält es daher wegen der Dürftigkeit der Exemplare und der Charakterisierung der Vahl'schen Gattung, die immer zweifelhaft bleiben wird, mit Baillon (Hist. d. plant. II, p. 416) und Baker (l. c.) für das Richtige, dieselbe gänzlich zu vernachlässigen.

ziemlich gleich, das oberste öfters schmaler, drüsig punktiert. Stb. 10, kahl. Frkn. kurz gestielt, mit wenigen Sa. Gr. fadenförmig, mit endständiger, verbreiteter N. Hülse schieb kreisförmig oder säbelförmig, flach gedrückt, lederartig, 2klappig, obere Naht meist schmal geflügelt. S. meist einzeln, ohne Arillus und Nährgewebe. — Unbewehrte Bäume mit 1paarig-gefiederten B.; Blättchen lederartig, undentlich durchsichtig punktiert.

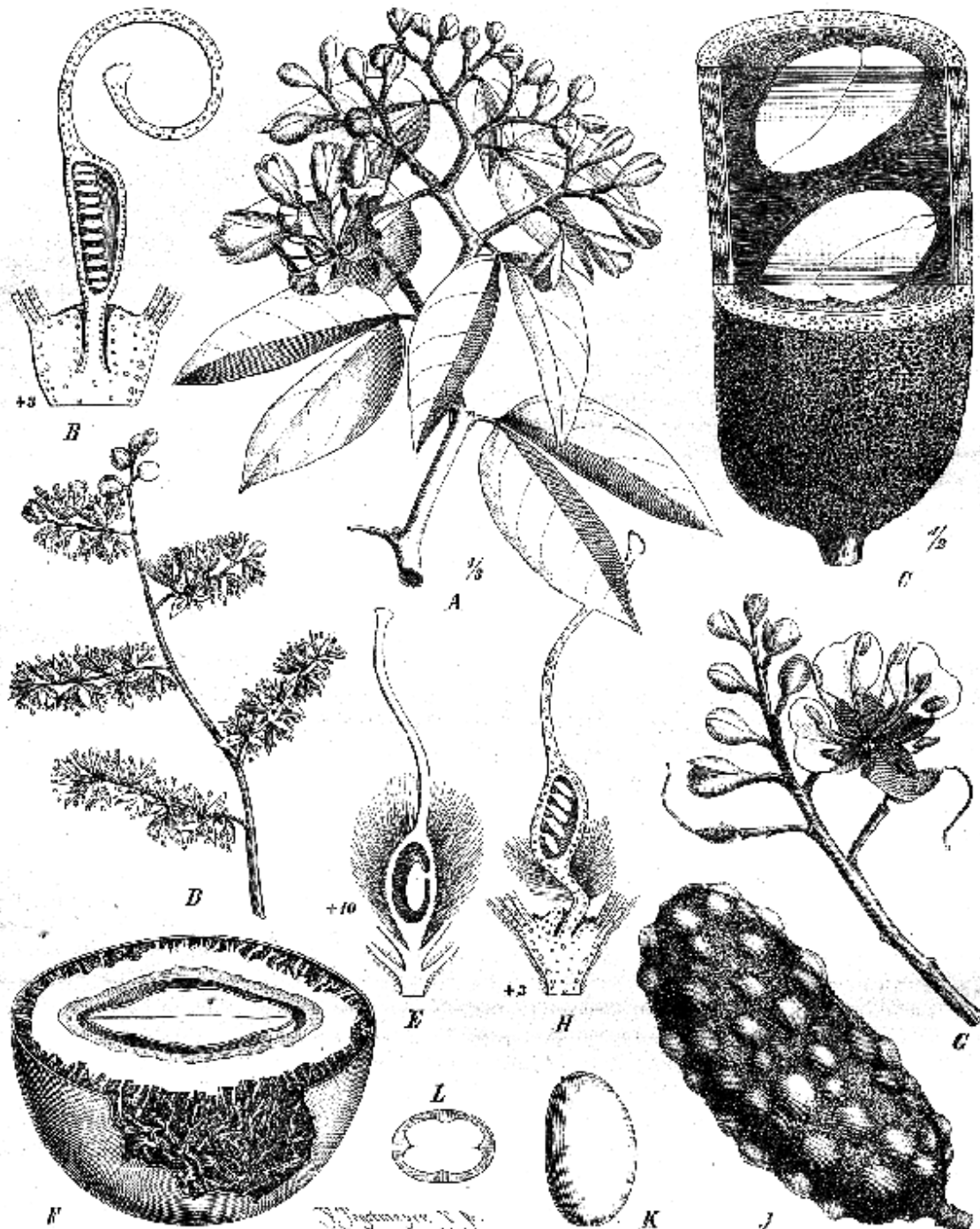

Fig. 77. A Blütenzweig, B Frkn. im Längsschnitt, C Hülsenstück, zum Teil im Längsschnitt und Querschnitt, von *Hymenaea Courbaril* L. — D Blütenstand. E Frkn. im Längsschnitt, F Fr. im Querschnitt und mit teilweise entferntem Epicarp von *Detarium senegalense* Gm. — G Teil des Blütenstandes, H Frkn. im Längsschnitt, I Hülsen, K S., L derselbe im Querschnitt von *Trachylobium Hornemannianum* Hayne. (Original.)

Bl. ziemlich klein, weiß, in kurzen, an den Zweigenden dicht- oder weiterspitz angeordneten Trauben. Hochb. klein, sehr hinfällig. Vorb. klein, hinfällig, selten bis zum Aufblühen bleibend.

3 Arten im tropischen Brasilien, *P. confertiflora* Benth. südlich bis zur Provinz Rio de Janeiro, Guarabú oder Páo roxo genannt, liefert Bauholz, die Rinde giebt eine schöne rote Farbe; *P. paniculata* Benth. (Fig. 78 B—E) im Amazonasgebiet.

51. **Goniorrhachis** Taub. Kelch mit kurzem, fast cylindrischem Receptaculum und 4 stumpfen, dachziegelig deckenden Abschnitten. Blb. 5, fast gleich, verkehrt-eiförmig, mit kurzem Nagel. Stb. 10, 5 länger, 5 kürzer, mit freien, kahlen Stf. Frkn. gestielt, mit  $\infty$  Sa. Gr. fadenförmig, mit kleiner, endständiger N. Hülse unbekannt. — Strauch mit paarig-gefiederten B. Blättchen 2jochig, schief eiförmig oder länglich, gerändert. Bl. mittelgroß, schief zygomorph, in an den Zweigspitzen gebüschelten Ähren mit zickzackartig gebogener Spindel. Hochb. bald abfallend; Vorb. abwechselnd, dick, fast kreisrund, die Knospen am Grunde dicht 2klappig umschließend, noch zur Blütezeit vorhanden.

Einzige Art: *G. marginata* Taub. im südöstlichen Brasilien; kleiner, ästiger Strauch mit dünn lederartigen, netzaderigen Blättchen und weißen Bl. (Vgl. »Flora« 1892, S. 77, 78 u. Taf. III.)

52. **Tachigalia** Aubl. (*Cubaea* Schreb., *Tachia* Pers.) Kelch mit schief kreiselförmigem Receptaculum und 5 ungleichen, stark dachziegelig deckenden Abschnitten. Blb. 5, fast gleich, verkehrt-eiförmig. Stb. 10, mit am Grunde meist wollig behaarten Stf., die 3 oberen öfters dicker und kürzer und meist auch mit kleineren A. als die übrigen. Frkn. kurz gestielt. Stiel dem Receptaculum bis zur Mitte oder bis zur Spitze angewachsen, mit  $\infty$  Sa. Gr. fadenförmig, mit endständiger, kleiner N. Hülse länglich, flach zusammengedrückt, häutig, nicht aufspringend (?). S. eiförmig, flach, mit sehr spärlichem Nährgewebe. — Unbewehrte Bäume mit paarig-gefiederten B., federartigen Blättchen und öfters kantiger Blattspindel. Nebenb. klein, linealisch, abfallend. Bl. gelb

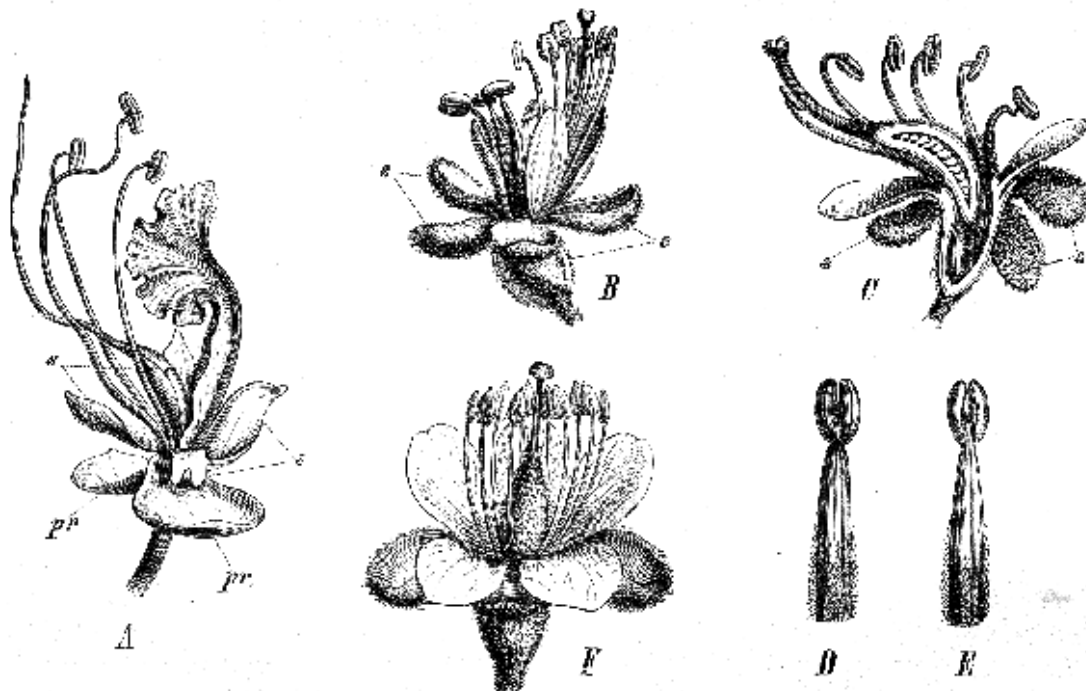

Fig. 78. A Bl. von *Vasopa latifolia* (Spruce) Taub., pr Verb., s Kelchzipfel. — B Bl. von *Peltogyne paniculata* Benth., C dieselbe im Längsschnitt, s Kelchzipfel; D Stb. derselben von vorn, E von hinten. — F Bl. von *Tachigalia multijuga* Benth. (Nach Fl. brasil.)

(immer?), sehr kurz gestielt, in verlängerten, achselständigen oder an den Zweigspitzen rispig angeordneten Trauben. Hochb. pfriemförmig oder lanzettlich, abfallend; Vorb. fehlen. Blütenknospen deutlich gekrümmt-keulenförmig.

5 Arten im tropischen Amerika, am bekanntesten *T. multijuga* Benth. (Fig. 78 F) in Nordbrasilien.

53. **Didelotia** Baill. (*Brachystegia* Benth.) Kelch mit kurzem Receptaculum und sehr kurzen, rudimentären Abschnitten. Blb. zu kurzen Schüppchen reducirt oder fast lehlend. Stb. 10, mit am Grunde mehr oder weniger verwachsenen Stf., alle fruchtbar oder die 5 epipetalen kurz oder sehr kurz, ohne A., bisweilen ganz fehlend. Frkn. kurz gestielt oder sitzend, frei; Gr. schlank, mit endständiger, gestutzter oder schwach verbreiteter N. Hülse länglich oder breit linealisch, schief oder sichelförmig gebogen, zusammengedrückt, lederartig oder fast holzig, 2klappig, obere Naht verdickt. S. quer, eiförmig oder kreisförmig, zusammengedrückt, ohne Nährgewebe. — Unbewehrte Bäume mit faseriger Rinde und paarig-gefiederten B.; Blättchen 1— $\infty$ jochig, schief, lederartig. Bl. ziemlich klein, zahlreich, in endständigen, kurzen, dichten, bald einfachen, bald rispig angeordneten Trauben. Hochb. klein oder drüsenförmig; Vorb. ziemlich groß, verkehrt-eiförmig, concav, die ganze Knospe 2klappig umschließend, zur Blütezeit abstehend.

4 Arten im tropischen Afrika.

Sect. I. *Eudidelotia* Taub. Fruchtbare Stb. 5. B. 1jochig. — 1 Art, *D. africana* Baill., in Niederguinea.

Sect. II. *Brachystegia* Benth. (als Gatt.) Fruchtbare Stb. 10. B. 3— $\infty$ jochig. — 3 Arten, z. B. *D. appendiculata* (Benth.) Taub. im südlichen tropischen Afrika, mit essbaren S.; die faserige Rinde dient, breit geklopft, den Eingeborenen als Ersatz für Kleidungsstücke.

54. **Cryptosepalum** Benth. Kelch mit sehr kurzem Receptaculum und 4 kleinen, schuppenförmigen Abschnitten. Blb. 1, sitzend, kreisförmig. Stb. 3, mit kurzen Stf. Frkn. kurz gestielt, im Grunde des Receptaculums frei, mit 2—4 Sa. Gr. fadenförmig, mit endständiger, gestutzter N. Hülse unbekannt. — Kleine, unbewehrte, sehr ästige Bäume mit paarig-gefiederten B.; Blättchen 1—25jochig, sehr schief lederartig. Bl. klein, rötlichweiß, kurze achsel- oder endständige Trauben bildend. Hochb. am Grunde der Traube schuppenförmig, sich dachziegelig deckend, hinfällig, nach oben hin etwas größer werdend. Vorb. ziemlich groß, concav, die Knospe klappig umschließend.

3 Arten, 2 in Westafrika, am bekanntesten *C. tetraphyllum* (Hook.) Benth., die 3., *C. maraviense* Oliv., westlich vom Nyassasee.

55. **Theodora** Med. (*Schotia* Jacq.) Kelch mit kreisförmigem, kurzem oder am Grunde lang verschmälertem Receptaculum und 4 dachziegelig deckenden Abschnitten. Blb. 5, ziemlich gleich, fast sitzend, bald eiförmig oder länglich, bald klein und schuppenförmig. Stb. 10, frei oder am Grunde sehr kurz verwachsen. Frkn. gestielt, mit  $\infty$  Sa. Gr. verlängert, mit endständiger, kleiner N. Hülse länglich oder breit linealisch, oft sichelförmig gekrümmt, flach zusammengedrückt, lederartig, fast nicht aufspringend, an der oberen Naht bisweilen geründert. S. kreisförmig, ohne Nährgewebe; Funiculus meist in einen becherförmigen, fleischigen Arillus ausgewachsen. — Unbewehrte kleine Bäume oder Sträucher mit paarig gefiederten B. und größeren oder kleineren, lederigen Blättchen. Nebenb. meist klein. Bl. prächtig rot, in kurzen Rispen. Hochb. und Vorb. eiförmig oder länglich, häutig, sehr hinfällig.

6 Arten im tropischen und südlichen Afrika. *T. speciosa* (Jacq.) Taub., eine hin und wieder in unseren Gewächshäusern kultivierte Art Südafrikas hat essbare S., aus denen die Eingeborenen eine schmackhafte Grütze sowie Mehl bereiten, aus dem eine Art Brot gebacken wird; die var. *tamarindifolia* (Afz.) Harv. mit gleichfalls essbaren S. liefert hartes, zähes, rotbraunes, sehr dauerhaftes Holz, das zu Ackergeräten und Stellmacherarbeiten Verwendung findet; *T. latifolia* (Jacq.) Taub. hat hartes und schweres, weißes, jedoch wenig benutztes Holz; die jungen S. werden von den Hollentoten und Kaffern gegessen; die von der Mitte gegen die Spitze hin vergrößerten, aufgetriebenen, hohlen Stengelinternodien von *T. africana* (Baill.) Taub. am Kamerunfluss dürften Ameisen als Wohnung dienen (vergl. S. 76).

56. **Baikiaea** Benth. Kelch mit kreisförmigem Receptaculum und 4 langen, dicken, an den Rändern plötzlich dünner werdenden, nur schmal deckenden Abschnitten. Blb. 5, benagelt, verkehrt-eiförmig-spatelförmig, fast gleich lang, das oberste (innerste) ziemlich symmetrisch, die übrigen schief. Stb. 10, das oberste frei, die übrigen am Grunde verwachsen; Stf. abwechselnd am Grunde wollig behaart oder kahl. Frkn. dicht



wollig, mit  $\infty$  Sa. Gr. verlängert, kahl, mit endständiger, kleiner N. Hülse unbekannt. — Unbewehrte, mit Ausnahme der Bl. kahle Bäume mit paarig-gefiederten B.; Blättchen 1—2jochig, groß, lederartig. Nebenb. klein. Bl. sehr groß, in sehr kurzen, endständigen Trauben. Hochb. und Vorb. klein, abfallend.

2 Arten im tropischen Westafrika. *B. insignis* Benth. (Fig. 102) auf Fernando Po hat mit die größten Bl. unter allen L.; die sehr kurzen Blütenstiele und die Kelche sind rotbraun-samthaarig, die über 4 dm langen, am Rande krausen Blb. am Nagel seidenartigwollig behaart.

57. *Tamarindus* L. Kelch mit schmalen, kreiselförmigem Receptaculum und 4 stark deckenden, häutigen Abschnitten. Die 3 oberen Blb. fast gleich lang, das oberste (innerste, sehr selten äußerste) etwas schmaler und sehr kurz benagelt, die 2 unteren klein, borsten- oder schuppenförmig. Die 3 fruchtbaren Stb. hoch hinauf in eine oberseits offene Scheide verwachsen; die Staminodien klein, an der Spitze der Scheide. Frkn. gestielt, mit  $\infty$  Sa.; Gr. verlängert, mit endständiger, gestutzter, kopfförmiger N. Hülse länglich-linealisch, eingekrümmt, dick, etwas flach gedrückt, nicht aufspringend, mit dünnem, zerbrechlichem Epicarp, breiigem Mesocarp und dick lederartigem, zwischen den S. gefächertem Endocarp. S. verkehrt-eiförmig-rundlich, zusammengedrückt, ohne Nährgewebe. — Unbewehrter Baum mit paarig-gefiederten B. und vieljochigen, kleinen Blättchen. Nebenb. klein, hinfällig. Bl. gelblich, rot gezeichnet, in endständigen Trauben. Hochb. und Vorb. eiförmig-länglich, gefärbt, abfallend.

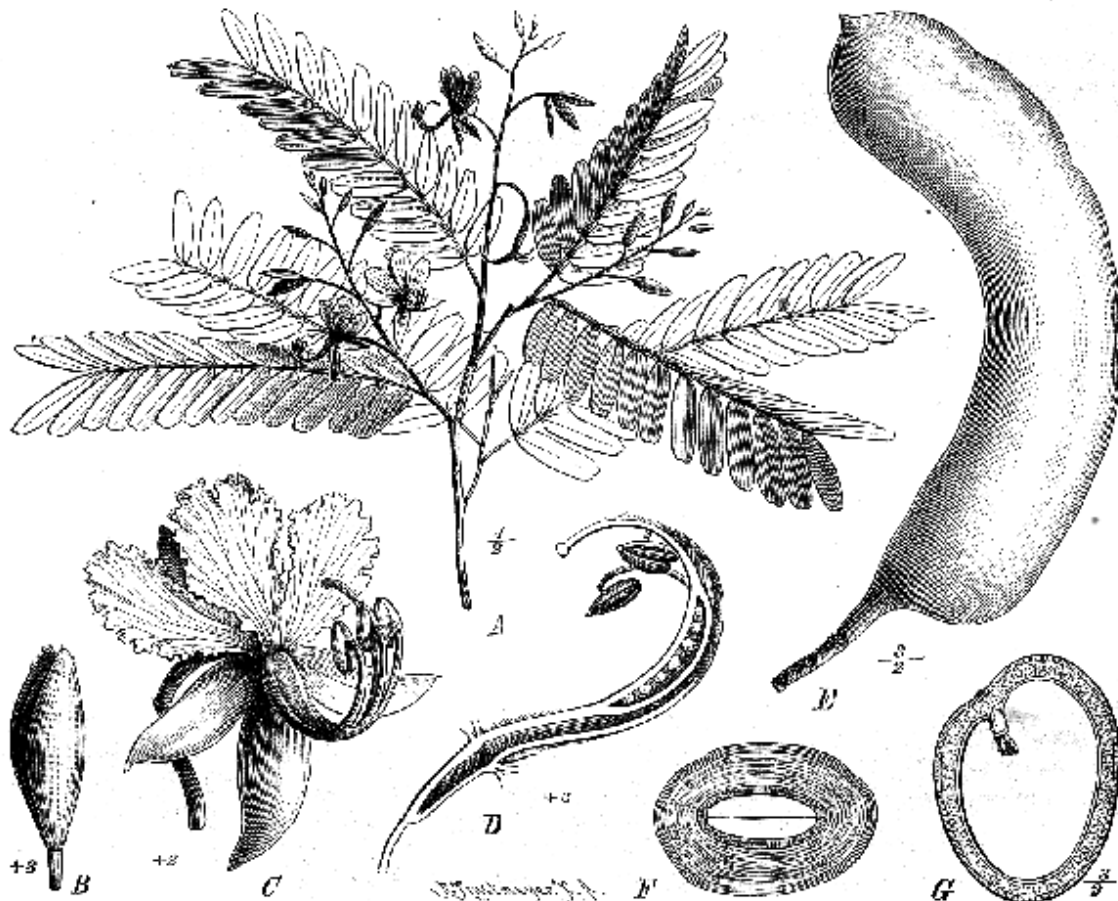

Fig. 79. *Tamarindus indica* L. A Blütenzweig; B Knospen von den Vorb. umhüllt; C einzelne Bl. von vorn; D Längsschnitt durch die Staubblattscheide und den Frkn.; E Hals; F S. im Querschnitt; G im Längsschnitt. (Original.)

Einzig Art: *T. indica* L. (Fig. 79), wahrscheinlich im tropischen Afrika einheimisch, durch die Tropen beider Weltteile weit verbreitet und wohl meist nur angepflanzt. Der bis 23 m hohe Baum hat die Tracht unserer Eichen; er erreicht nicht selten einen Umfang

bis zu 8 m und besitzt ein sehr feinkörniges, hartes, gelbliches Holz, das einen nur unbedeutlichen, purpurnen Kern umschließt. Da dasselbe von Insekten nicht angegangen wird, ist es als Nutzholz hoch geschätzt und findet mannigfache Verwendung. Zur Blütezeit gewährt der Baum einen herrlichen Anblick und wird schon deshalb in den Tropen gern gepflegt.

Von höchster Bedeutung für die trockenen, vegetationsarmen Binnenländer Afrikas und deshalb mit Recht als eine unschätzbare, köstliche Gabe der Natur von den Reisenden bezeichnet, ist die Fr. (andeh der Araber) des Tamarindenbaumes. Ihre Bestandteile bilden mit Butter und Zwiebeln eine höchst erfrischende Nahrung, mit Zwiebeln, Honig und Pfeffer das sicherste Mittel gegen die leichteren klimatischen Krankheiten. Auch in Indien werden die Fr. roh und mit Zucker bereitet gern gegessen und auch als Gewürz anderen Speisen zugesetzt. Arzneilich hat das Fruchtmas (Pulpa Tamarindi cruda) als gelindes Purgiermittel hohe Bedeutung und ist deswegen ein nicht unwichtiger Handelsartikel. Besonders in Gujurat, im Dekkan, auch in Konkan, werden die Fr. von der leicht ablösbaren Schale, den stärksten Gefäßsträngen und den S. befreit, oft mit Seewasser zu einer zähen, breiigen Masse von bräunlicher oder schwärzlicher Farbe zusammengeknetet und in Ballen oder Säcke verpackt. Für Europa ist Calcutta der wichtigste Stapelplatz dieser Droge. Auch aus Westindien und Ecuador wird Tamarindenmuß, als amerikanische Tamarinden bezeichnet, ausgeführt und in England bevorzugt. Dasselbe stammt von *T. indica* L. var. *occidentalis* Gärt., ist von hellbrauner Farbe, schleimiger, weniger zusammenhängend und von weniger säuerlichem Geschmack. Über die chemischen Bestandteile des Muscs vergl. Flückiger (a. a. O. S. 849). Unbegreiflich ist es, dass die alten Ägypter und ebenso wenig die Griechen und Römer keine Kenntnis von der Tamarinde hatten. Die alte Sanskritliteratur hat mehrere Namen für dieselbe und enthält außerdem die Angabe, dass die Silberschmiede Südindiens sich der Tamarinden zum Weißsieden des Silbers bedienen. Die mittelalterlichen Schriftsteller der Araber und Perser erwähnen die Fr. häufig als indische Datteln (tamr hindi), wovon der jetzige Name abgeleitet worden ist.

58. *Intsia* Thouars (*Azelia* Sm.). Kelch mit verlängertem Receptaculum und 4 fast gleichen, stark deckenden Abschnitten. Blh. 4, benagelt, kreis- oder nierenförmig, die übrigen als kleine Rudimente vorhanden oder fehlend. Stb. 3—8, frei, herabgebogen, mit verlängerten Stf.; Staminodien 2—4, klein oder fehlend. Frkn. gestielt, mit ∞ Sa.; Gr. verlängert, mit gestutzter, fast kopfförmiger N. Hülse schief länglich, zusammengedrückt, dick lederartig oder fast holzig, 2klappig oder kaum aufspringend, zwischen den S. quer gefächert oder mit dünnem Fruchtbrei angefüllt. S. quer, ei- oder kreisrund, dick, mit oder ohne Arillus; Nährgewebe fehlt. — Unbewehrte Bäume mit paarig-(selten unpaarig-[?]) gefiederten B.; Blättchen wenigjochig, lederartig. Bl. ziemlich groß, in an den Zweigenden rispig gedrängten Trauben. Hochb. eiförmig, concav, hinfällig oder zur Blütezeit zurückgeschlagen, Vorb. eiförmig, concav, ziemlich lange bleibend, kürzer als die Blütenknospen.

7 oder 8 Arten im tropischen Asien und Afrika, die folgende 2 Sectionen bilden:

sect. I. *Euintsia* Taub. Fruchtbare Stb. 3; Hülse innen mit Fruchtbrei; S. ohne Arillus. — 3 oder 4 Arten Asiens und der Maskarenen; am bekanntesten *I. bijuga* (Coleb.) O. Ktze. von den Seychellen bis Polynesien verbreitet; die Rinde dient als Volksheilmittel, das ungemein harte und feste, in Wasser jedoch nicht dauerhafte Holz in der Heimat vorzüglich zur Möbelfabrikation. Die S. werden gegessen.

sect. II. *Afrintsia* Taub. Fruchtbare Stb. meist 6—8; Hülse (soweit bekannt) innen gefächert; S. mit Arillus. — 4 afrikanische Arten; von *I. africana* (Sm.) O. Ktze. in Guinea ist der scharlachrote Arillus eine beliebte Speise der Eingeborenen.

59. *Pahudia* Miq. Kelch mit verlängertem Receptaculum und 4 stark deckenden, lederartigen Abschnitten, von denen die 2 inneren größer sind als die äußeren. Blh. 4, kurz benagelt, breit-kreisförmig, die unteren zu kleinen Rudimenten verkümmert oder fehlend. Stb. 7, in eine oberseits offene Scheide hoch hinauf verwachsen, Stf. oben frei und ungleich lang; Staminodien meist 2, klein, am Grunde der Scheide. Frkn. gestielt, mit wenigen Sa.; Gr. fadenförmig, verlängert, mit endständiger, kleiner N. Hülse zusammengedrückt, lincalisch, leicht sichelförmig gekrümmt, lederartig. S. quer, halb von einem hellroten Arillus umgeben. — Wehrloser Baum mit paarig-gefiederten B. und



ledrigen Blättchen. Nebenb. schnell abfallend. Bl. in Rispen bildenden Trauben; Blb. so lang als der grauhaarige Kelch. Hochb. und Vorb. sehr hinfällig.

2 Arten, *P. javanica* Miq. im Sundaarchipel, liefert gutes Nutzholz; *P. Hasskarliana* Miq. auf Java.

60. **Daniella** Benn. Kelch mit schmal-kreiselförmigem Receptaculum und 4 gefärbten, fast gleichen, stark dachziegelig deckenden Abschnitten. Blb. 4 (oder nach Bennet 3—4?), sitzend, länglich. Stb. 10, frei, mit verlängerten, kahlen Stf. Frkn. lang gestielt, über der Mitte mit  $\infty$  Sa.; Gr. verlängert, mit endständiger, kopfförmiger N. Hülse gestielt, schief eiförmig-länglich, schwach sichelförmig gekrümmt, flach zusammengedrückt, lederartig, 2klappig, mit elastisch sich lösendem Endocarp. S. meist 4, eiförmig, flach, ohne Nährgewebe; Funiculus an der Spitze zu einem kleinen Arillus ausgebildet. — Unbewehrte, prächtige, harzliefernde Bäume mit paarig-gefiederten B. und meist schiefen, lederartigen B. Nebenb. klein, eiförmig oder groß, laubblattartig, sehr hinfällig. Blb. weiß, in kurzen, lockerblütigen, an den Zweigspitzen rispenartig angeordneten Trauben. Hochb. und Vorb. eiförmig-länglich, gefärbt, sehr schnell abfallend.

2 Arten im tropischen Westafrika. *D. thurifera* Benn. in Sierra Leone liefert durch Insektenstiche ein wehrauchartiges, von den Eingeborenen Bungbo oder Dumbo genanntes Harz.

61. **Eperua** Aubl. (*Parivaa* Aubl., *Dimorpha* Schreb., *Pauzera* Willd.) K. mit kreisel-glockenförmigem Receptaculum und 4 eiförmigen oder länglichen, meist lederartigen, stark deckenden Abschnitten. Das einzige Blb. sitzend, sehr breit. Stb. 10, frei oder am Grunde kurz verwachsen, mit verlängerten Stf. Frkn. kurz gestielt, mit  $\infty$  Sa. Gr. verlängert, in der Knospe eingerollt, mit kleiner, endständiger N. Hülse groß, länglich, meist schief, flach zusammengedrückt, lederartig-holzig, 2klappig. S. wenige, länglich, flach, ohne Arillus und Nährgewebe. — Unbewehrte Bäume mit meist paarig-gefiederten B.; Blättchen wenigjochig, lederartig. Bl. ansehnlich, purpurn, rot oder weiß, in meist kurzen, an den Zweigenden rispig angeordneten Trauben. Hochb. und Vorb. sehr hinfällig.

6 Arten in Nordbrasilien und Guyana, darunter *E. leucantha* Benth. mit weißen Bl. und die weit bekanntere *E. purpurea* Benth., einer der höchsten Bäume und mit der größte Schmuck der Catingas genannten Wälder. Die Indianer am Rio Negro und Rio Uaupes bezeichnen ihn als Jébarú oder Cupaúba-rana, benutzen seinen sehr klebrigen Saft als Vogelleim und die rote Rinde zur Anfertigung eines Yuruparis genannten Musikinstruments; *E. falcata* Aubl. in Guyana besitzt eine medicinisch gebrauchte Rinde und liefert das als Nutzholz geschätzte Wallabaholz.

62. **Berlinia** Soland. Kelch mit kurzem oder verlängertem Receptaculum und 5 dünnen, meist spitzen, deckenden Abschnitten. Oberes Blb. sehr groß und lang benagelt, in der Knospe kapuzenförmig zusammengefaltet; die 2—4 unteren Blb. klein, linealisch oder fehlend, seltener dem oberen ähnlich, dann aber schmaler und nicht gefaltet. Fruchtbare Stb. 10, seltener 5 (dann mit 5 Staminodien alternierend); frei oder am Grunde kaum merklich verwachsen, mit verlängerten Stf. Frkn. gestielt, gewöhnlich mit 4—8 Sa. Gr. fadenförmig, mit kleiner, endständiger, bisweilen schwach schildförmiger N. Hülse flach, lederartig, 2klappig. S. noch unbekannt. — Unbewehrte Bäume mit paarig-gefiederten B.; Blättchen lederartig. Nebenb. klein und hinfällig, oder groß und noch zur Blütezeit vorhanden. Bl. ansehnlich, weiß oder weißlich, in endständigen, einfachen oder rispig angeordneten Trauben. Hochb. sehr hinfällig. Vorb. groß, verkehrt-eiförmig oder -lanzettlich, die Blütenknospe 2klappig einschließend, zur Blütezeit weit abstehend oder abfallend.

7 Arten, hauptsächlich im westlichen tropischen Afrika.

Sect. I. *Eubertinia* Taub. Fruchtbare Stb. 10. — 6 Arten, am bekanntesten *B. acuminata* Soland. in Niederguinea, bis 20 m hoher Baum mit prächtigen Bl.

Sect. II. *Berliniella* Taub. Fruchtbare Stb. 5, mit 5 (selten fehlenden) Staminodien alternierend. — Einzige Art, *B. stipulacea* Benth., in Niederguinea, bis 10 m hoher Baum mit starren, lanzettlichen, unterwärts mit den Außenrändern verwachsenen, bis 2,5 cm langen Nebenb.

63. *Vouapa* Aubl. (*Macralobium* Schreb.) Kelch mit kurz kreiselförmigem, seltener schmalem Receptaculum und 4 (seltener 3) dünnen, deckenden Abschnitten, von denen der hintere gewöhnlich breiter und 2teilig oder ausgerandet ist. Oberstes Blb. benagelt, in der Knospe zusammengefallen-kapuzenförmig, die 2 oder 4 unteren klein, schuppenförmig oder fehlend. Fruchtbare Stb. 3, lang und frei; Staminodien 7 oder weniger, seltener fehlend. Frkn. gestielt oder fast sitzend, mit 3- $\infty$  Sa. Gr. fadenförmig, mit endständiger, kleiner, bisweilen kopfförmiger N. Hülse schief kreisförmig, eirund, länglich oder gekrümmt, flach oder zusammengedrückt, lederartig, 2klappig, obere Naht bisweilen verdickt und verbreitert. S. einzeln oder wenige, groß, ei- oder kreisförmig, zusammengedrückt, ohne Nährgewebe. — Unbewehrte Bäume mit paarig-, seltener unpaarig-giederten B.; Blättchen bald groß, 1- bis wenigjochig, bald klein, schmal und vieljochig. Nebenb. blattartig, abfallend oder bleibend, selten fehlend. Bl. gelb, rot oder weiß, klein oder von Mittelgröße, in einfachen, achsel- und endständigen Trauben, die bisweilen büschelig-rispig angeordnet sind. Hochb. klein, meist abfallend. Vorb. eiförmig, die Knospen 2klappig einschließend, zur Blütezeit abstehend.

Gegen 20 Arten in den Tropen Amerikas und Afrikas.

Sect. I. *Euvouapa* Taub. Blättchen 1jochig. — 8 amerikanische Arten, darunter *V. canaliculata* (Spruce) Taub., *V. chrysostachya* Miq., *V. bifolia* Aubl. in den Gatingas genannten Wäldern des Amazonasgebietes, *V. guyanensis* (Aubl.) Taub. in Surinam.

Sect. II. *Outea* Aubl. (*Anthamota* Pal. Beauv.) Blättchen 2- $\infty$ jochig. — 8 Arten in Amerika, z. B. *V. multijuga* (Benth.) Taub. in Nordbrasilien und ganz Guyana, *V. acaciaefolia* (Benth.) Baill. am Amazonenstrom, durch runzelig-gefurchte Keimb. ausgezeichnet, und *V. taxifolia* (Spruce) Taub. (Fig. 78 A) mit oberseits glänzenden Blättchen, ebenfalls im Amazonasgebiet. — 4 Arten im tropischen Afrika, darunter *V. macrophylla* (P. Beauv.) Baill. mit 2-4jochigen, elliptischen, unterseits silberweiß schimmernden B., in Nieder- und Oberguinea; *V. stipulacea* (Benth.) Taub. mit gegen 6 cm langen, mit den inneren Rändern verwachsenen Nebenb., am Gabunfluss.

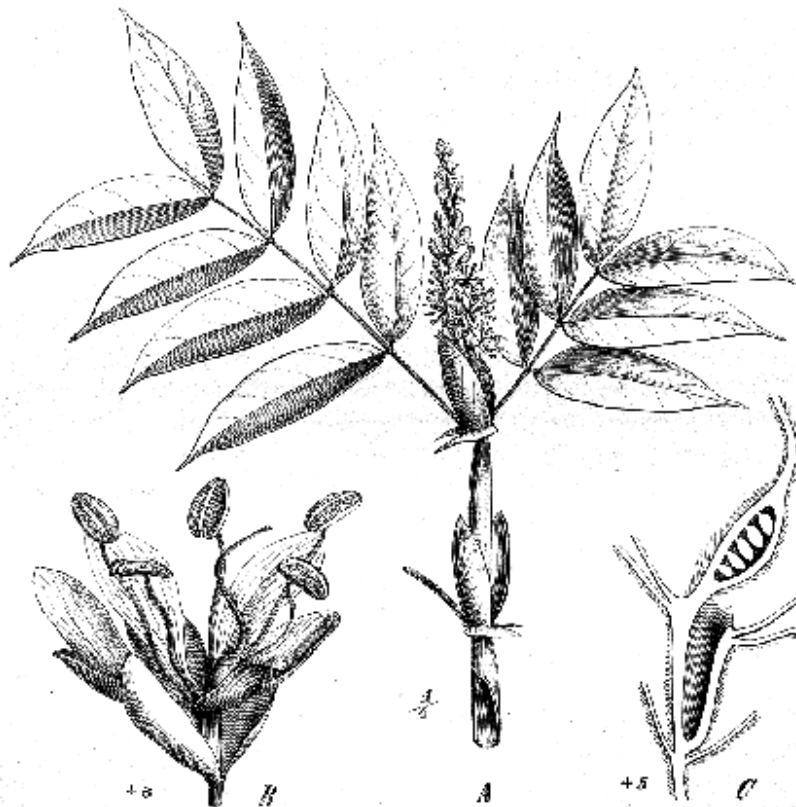

Fig. 80. *Balschia laurifolia* Vahl. A Blütenzweig mit aufgetriebenen, hohlen Internodien; B einzelnes Bl.; C Längsschnitt durch den Frkn. und das Receptaculum. (Original.)

64. *Batschia* Vahl (*Humboldtia* Vahl). Kelch mit schmal kreiselförmigem Receptaculum und 4 fast gleichen, gefärbten, deckenden Abschnitten. Bib. entweder 5, fast gleich, länglich, sitzend, oder 3, dann das oberste etwas breiter als die seitlichen und die 2 unteren verkümmert oder ganz fehlend. Fruchtbare Stb. 5, mit ebenso viel kleinen Staminodien abwechselnd. Frkn. gestielt, mit wenigen Sa. Gr. sehr lang, mit endständiger, keulenförmiger N. Hülse länglich, schief oder gekrümmt, zusammengedrückt, steif lederartig, 2klappig; S. quer, eiförmig, ohne Arillus und Nährgewebe. — Niedrige Bäume oder Sträucher mit paarig-gefiederten B. und sitzenden, netzaderigen Blättchen; Nebenb. laubblattartig, niere- oder halbpfeilförmig. Bl. orange, bald in dichten, endständigen, bald aus den alten Zweigen einzeln oder zu 2 hervorbrechenden Trauben; Hochb. eiförmig oder länglich; Vorb. gefärbt, zur Blütezeit abstehend.

4 Arten in Ceylon und Vorderindien, am bekanntesten *B. laurifolia* Vahl (Fig. 80), eine Ameisenpfl., die neuerdings von Bower (Proc. Philos. Soc. Glasgow XVIII.) eingehend untersucht worden ist.

Während die Internodien der nicht blühenden Zweige durchaus normal gebildet sind, haben die von Blütenständen abgeschlossenen Triebe, wenigstens unterhalb der Blütenstände, schlanke Achsenglieder von verkehrt conischer Form und ca. 7—13 cm Länge; im Innern sind dieselben hohl. An der Spitze dieser schlauchartigen Gebilde findet sich auf der der Insertionsstelle des B. gegenüberliegenden Seite ein Längsspalt, der von glatt verlaufenden, wulstigen Rändern begrenzt wird. Am oberen Ende des Spaltes, zwischen den unteren Lappen der Nebenb., liegt eine verkehrt-eiförmige, erweiterte Eingangsöffnung. Die Innenseite des Schlauches ist mit einer Schicht schwarzen Schutzkorkes bedeckt. Diesen Hohlraum bewohnen zahlreiche kleine schwarze Ameisen, die zum Schutze der Blütenstände gegen Angriffe anderer, der Pfl. schädlicher Insekten da sind.

Sehr interessant ist die Entstehung dieser Hohlräume. Bower hat auf das evidenteste bewiesen, dass die Spalten nicht durch die Arbeit der Ameisen gebildet worden, sondern dass sie spontan entstehen. Die Spalte reißt nicht mit völlig glatten Rändern auf, sondern diese zeigen vielmehr auf dem Querschnitte durch den Schlauch ein- und ausspringende Winkel, welche auf den gegenüberliegenden Seiten genau in einander passen. Kurze Zeit nach Entstehung des Spaltes bräunt sich das Mark, wird durch die Dehnung des Internodiums zerrissen und in einzelne transversale Diaphragmen zerlegt. Inzwischen tritt auch die Bildung der callösen Wundwülste ein. Die Ameisen erweitern den Schlitz dann am Ende zu einem bequemeren Eingange und entfernen die gebräunten Reste des Markes. Die Schutzkorklage, mit der das Innere der Höhlungen ausgekleidet ist, soll nach Bower ihren Anfang von den Wundrändern her nehmen. Die mechanische Ursache, welche die Spalte erzeugt, soll nach Bower der Druck sein, der von dem Marke gegen die Wand des Internodiums ausgeübt wird. Diese Ansicht dürfte jedoch nicht der Wirklichkeit entsprechen, da ein zum Absterben bestimmtes Gewebe wohl nicht im Stande ist, eine so bedeutende Arbeit zu leisten; wahrscheinlicher ist, dass eigentümliche Gewebespannungen in der Umhüllungsschicht der späteren Höhlung das Aufspringen bewirken.

65. *Amherstia* Wall. Kelch mit verlängertem Receptaculum und 4 blumenblattartigen, fast gleichen, deckenden Abschnitten. Bib. 5, die 3 oberen fast gleich lang, das oberste sehr breit und verkehrt-herzförmig, die seitlichen länglich-keilförmig, die 2 unteren klein oder verkümmert. Stb. 10, 9 hoch hinauf scheidenartig verwachsen, mit an der Spitze freien Stf., von denen 5 länger, die 4 mit ihnen abwechselnden sehr kurz und mit kleineren A. versehen sind; das oberste 10. Stb. frei. Frkn. gestielt, mit  $\infty$  Sa. Gr. fadenförmig, mit endständiger, kopfförmiger N. Hülse verlängert, sichelförmig gebogen, flach zusammengedrückt, lederartig-holzig, 2klappig, obere Naht verdickt und verbreitert. S. quer, fast kreisförmig, sehr flach, ohne Arillus und Nährgewebe. — Unbewehrter Baum mit paarig-gefiederten B.; Blättchen groß, lederartig. Nebenb. schmal, laubblattartig, hinfällig. Bl. sehr groß, langgestielt, in hängenden, großen, lockerblütigen Trauben. Hochb. schnell abfallend; Vorb. groß, bleibend, gefärbt, zur Blütezeit abstehend, am Grunde kaum verwachsen.

Einzig Art: *A. nobilis* Wall. (Fig. 81) in Hinterindien, in Birma Toha genannt, eine der schönsten Leguminosen, die nicht selten als Zierpfl. kultiviert wird. Die Blütenstiele, Hochb. und Vorb. sind ebenso wie die Bib. prächtig rot gefärbt, die 3 oberen der letzteren an der Spitze (an den weißen Stellen der Fig. 81) gelb mit schwarzpurpurner Einfassung;

das oberste, ca. 5 cm lange und breite Blb. zeigt in der Mitte und nach dem Grunde zu matt-hellblaue Färbung, die durch rote Striche und Punkte unterbrochen wird.

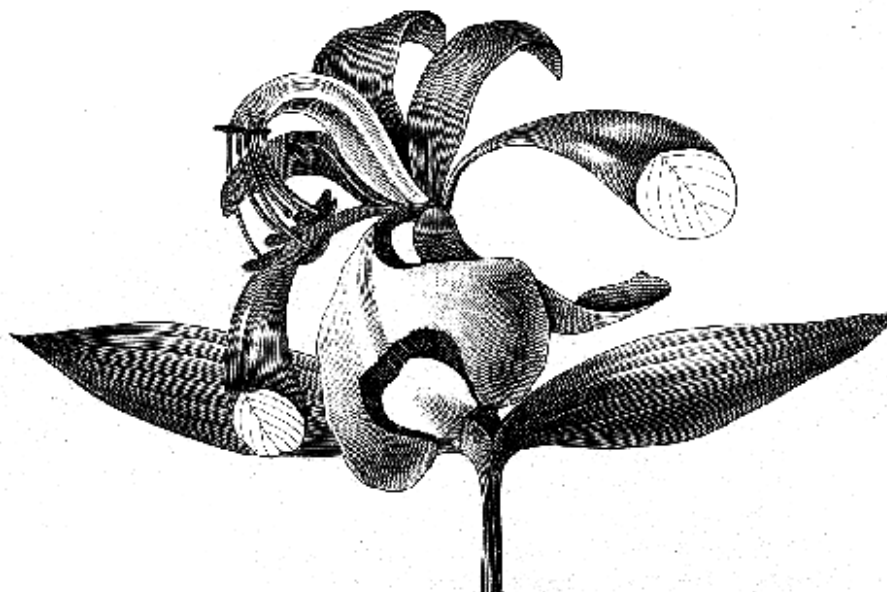

Fig. 51. *Andersonia nobilis* Wall. Einzelne Bl. mit den weit abstehenden Vorb. (Nach Wallich, verkleinert.)

66. *Palovea* Aubl. (*Ginannia* Scop.) Kelch mit verlängertem, kreiselförmigem Receptaculum und 4 fast gleichen, deckenden Abschnitten. Blb. 3, länglich, fast gleichgestaltet, sehr kurz benagelt. Stb. 9, frei, mit verlängerten Stf. Frkn. gestielt, mit  $\infty$  Sa. Gr. fadenförmig, mit kleiner, fast kopfförmiger, endständiger N. Hülse (nach Aublet) gerade, lang und schmal, 2klappig. — Kleiner, unbewehrter Baum mit einfachen (nur 1 Blättchen); großen, lederartigen B. Bl. ausnehmlich, rot, an den Zweigspitzen kurz ährig. Hochb. klein, bleibend; Vorb. gefärbt, zu einer 2klappigen Hülle verwachsen, kürzer als der Kelch.

Einzigste Art, *P. guyanensis* Aubl., in den Wäldern des französischen Guyana.

67. *Lysidice* Hance. Kelch mit cylindrischem, nach oben erweitertem Receptaculum und 4 länglich-elliptischen, stumpfen, während der Blütezeit zurückgeschlagenen Abschnitten, von denen der hintere breiter ist als die übrigen. Obere 3 Blb. in der Knospenlage eingerollt, fast gleich, verkehrt-eiförmig, lang benagelt, die 2 unteren sehr klein, rudimentär. Fruchtbare Stb. nur 2, seitlich, mit sehr langen Stf.; die beiden hinteren Stb. mit tauben A., die 2 vorderen zu ungleichen, pfriemförmigen Staminodien verkümmert; die übrigen abortiert. Frkn. mit kurzem, dem Receptaculum angewachsenem Stiel und 9—12 Sa. Gr. schlank, in der Knospe eingerollt, mit kleiner, endständiger N. Hülse lang verkehrt-eiförmig, flach zusammengedrückt, zugespitzt, lederartig-holzig, 2klappig. S. quer, durch schwammige Zwischenwände getrennt, flach, ohne Nährgewebe. — Strauch oder Baum mit paarig-gefiederten B.; Blättchen 4—6jochig. Bl. in endständigen, rispig angeordneten Trauben. Hochb. gefärbt, so lang als der Blütenstiel; Vorb. klein, am Grunde des Kelches.

Einzigste Art: *L. rhodostegia* Hance im südlichen China; Strauch (nach Hance), bis 20 m hoher Baum (nach Ford) mit kahlen, glänzenden Blättchen, rosaroten Hochb., rotem Kelch und schwarzvioletten Bl. Die S. werden gegessen.

68. *Heterostemon* Desf. Kelch mit verlängertem Receptaculum und 4 blumenblattartigen, fast gleichen, deckenden Abschnitten. Die 3 oberen Blb. fast gleichförmig, eiförmig, die 2 unteren klein, verkümmert. Stb. 9, in eine oben offene Scheide verwachsen; Stf. an der Spitze frei, 3 sehr lang, mit fruchtbaren A., 6 kürzer und ungleich, mit tauben oder ohne A. Frkn. gestielt, mit  $\infty$  Sa. Gr. fadenförmig, mit kopfförmiger, endständiger N. Hülse verlängert, gerade oder sichelförmig gekrümmt, flach zusammengedrückt, lederartig, 2klappig, mit kaum verdickten Nähten. S. quer, ei- oder kreisförmig,

sehr flach, ohne Arillus und Nährgewebe. — Meist kleine, unbewehrte Bäume mit bald paarig-gefiederten B. mit großen, lederartigen, 4jochigen oder schmalen,  $\infty$ jochigen Blättchen, bald nur mit einem (End-) Blättchen oder unpaarig-gefiedert, mit kleinen Seiten- und sehr großem Endblättchen. Nebenb. blattartig, meist abfallend. Bl. anscheinlich, purpurn oder bläulich, in kurzen, wenigblütigen Trauben, die entweder endständig sind oder aus blattlosen Knoten entspringen. Hochb. klein; Vorb. bleibend, verwachsen, weit kürzer als das Receptaculum.

4 Arten im tropischen Amerika, am bekanntesten *H. ellipticus* Mart. mit 4jochigen Seitenblättchen und größerem Endblättchen, und *H. mimosoides* Desf. mit 12—15jochigen, kleinen Blättchen; beide im Amazonasgebiet.

69. **Elisabetha** Schomb. Kelch mit verlängertem Receptaculum und 4 fast gleichen, deckenden, blumenblattartigen Abschnitten. Blb. 3, länglich-eiförmig, fast sitzend und wenig an Gestalt verschieden, das innerste etwas breiter als die übrigen. Stb. 9, frei oder am Grunde sehr kurz verwachsen, die 3 fruchtbaren sehr lang, mit länglichen A., die 6 kleineren mit tauben, seltener ohne A. Frkn. gestielt, mit  $\infty$  Sa. Gr. fadenförmig, mit endständiger, kopfförmiger oder verbreiteter N. Hülse verlängert, sichelförmig gekrümmt, flach gedrückt, leder- oder holzartig, 2klappig, an der oberen Naht verdickt und verbreitert. S. quer. — Unbewehrte Bäume mit paarig-gefiederten B.; Blättchen lederartig, mehrjochig; Nebenb. linealisch, verwachsen, groß, häutig, sehr hinfällig. Bl. ansehnlich, an den Zweigspitzen in kurzen, dichten, ährenförmigen Trauben. Hochb. breit, lederartig, sehr dicht deckend, abfallend; Vorb. lederartig, gefärbt, am Grunde verwachsen, den Kelch einschließend.

2 Arten in Britisch Guyana; *E. princeps* Schomb. mit 30—50jochigen, länglich-linealen und *E. coccinea* Schomb. mit 3—5jochigen, länglich-verkehrt-eiförmigen Blättchen; beide Bäume von großer Schönheit. — Die Gattung ist ein deutliches Bindeglied zwischen *Heterostemon* und *Hermesias*.

70. **Hermesias** Löll. (*Brownea* Jacq.) Kelch mit kreisel- bis glockenförmigem Receptaculum und meist 4 blumenblattartigen, fast gleichen, deckenden Abschnitten. Blb. 5, eiförmig oder länglich, benagelt, deckend, fast gleich, nur das innerste etwas schief und breiter. Stb. 9—15, frei oder unterhalb der Mitte mehr oder weniger verwachsen; A. länglich, alle gleich. Frkn. gestielt, mit  $\infty$  Sa. Gr. fadenförmig, mit endständiger, verbreiteter N. Hülse länglich, gerade oder gekrümmt, flach gedrückt, lederartig oder fast holzig, 2klappig, an der oberen Naht meist verdickt oder verbreitert. S. quer, eiförmig, stark zusammengedrückt, ohne Arillus und Nährgewebe. — Niedrige, unbewehrte Bäume mit paarig-gefiederten B.; Blättchen meist groß, lederartig. Nebenb. blattartig, oft gefärbt, abfallend. Bl. anscheinlich, rosa- oder scharlachrot, selten weißlich, in kurzen,



Fig. 82. Habitusbild von *Hermesias neglecta* Taub. (Original.)



an den Zweigspitzen sitzenden, wenigblütigen Trauben oder in sehr dichten, ziemlich großen Köpfchen. Hochb. von Mittelgröße, gefärbt, oft abfallend; Vorb. gefärbt, mehr oder weniger verwachsen, den Kelch einschließend.

10 Arten, besonders im nordöstlichen, tropischen Amerika und auf den Antillen; einige Arten, wie *H. grandiceps* (Jacq.) O. Ktze., aus Bergwäldern von Cumana, Caracas etc., wo sie von den Einwohnern Rosa del monte oder Palo de Cruz genannt wird; *H. coccinea* (Jacq.) O. Ktze. aus Jamaika, deren B. und Bl. als Volksheilmittel Verwendung finden; *H. neglecta* Taub. (Fig. 83), deren Vaterland noch unbekannt ist, werden in unseren Gewächshäusern kultiviert; *H. leucantha* (Jacq.) Taub. aus Caracas ist durch weißliche Bl. ausgezeichnet; am weitesten nach Süden, bis zum Amazonas, geht *H. negrensis* (Benth.) Taub.

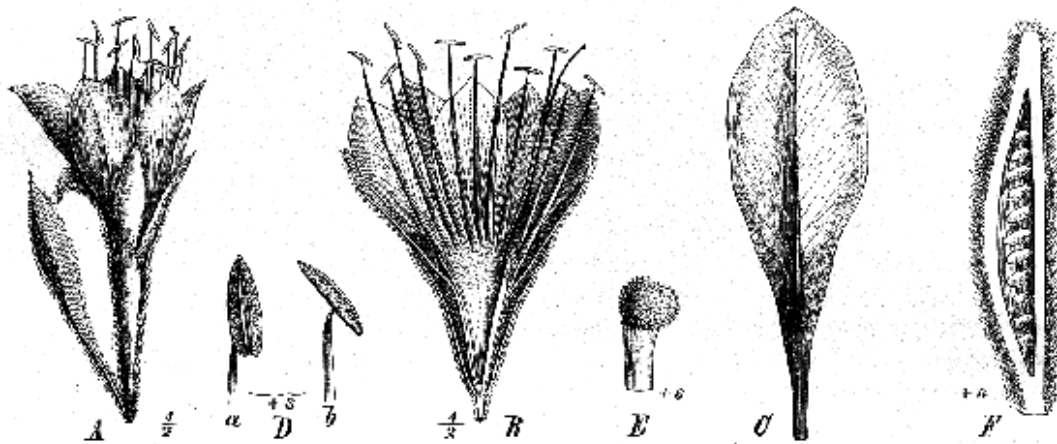

Fig. 83. *Hermesias neglecta* Taub. A Einzelbl., links das Hochb.; B Fl. im Längsschnitt; C Blb.; D 2 Ger dorsifixen A., a von vora, b von der Seite; E N.; F Frkn. im Längsschnitt. (Original.)

#### II. 4. Caesalpinioideae-Bauhinieae.

- A. Bl. schmetterlingsförmig, mit sehr ungleichen Blb. Hülse an der Bauchnaht schmal geflügelt . . . . . 71. *Cercis*.  
 B. Bl. nicht schmetterlingsförmig, mit ziemlich gleichen Blb. Hülse ungeflügelt.  
 a. B. einfach, fieder- oder schwach 3nervig. Hülse sehr lang gestielt, aufgedunsen . . . . . 72. *Griffonia*.  
 b. B. einfach, ganzrandig, 2lappig oder aus 3 mehr oder weniger verwachsenen, seltener freien Blättchen zusammengesetzt. Hülse kurz gestielt oder fast sitzend, nicht aufgedunsen . . . . . 73. *Bauhinia*.

71. *Cercis* L. Bl. 8. Kelch glockig, mit schiefem, kurz kreiselförmigem Receptaculum und 5 sehr kurzen, breiten, deckenden Zähnen. Blb. 5, sehr unähnlich, nach Art der Papilionatenbl. vereinigt. Stb. 10, mit freien, abwärts gebogenen Stf. und dorsifixen A. Frkn. kurz gestielt, frei im Grunde des Receptaculums, mit  $\infty$  Sa. Gr. etwas dick, fadenfg., mit endständiger, stumpfer N. Hülse länglich oder breit linealisch, flach zusammengedrückt, dünn, geadert, später 2klappig, an der oberen Naht schmal geflügelt. S. quer, verkehrt-eiförmig, zusammengedrückt, mit Nährgewebe. — Unbewehrte Bäume oder Sträucher mit einfachen, ganzrandigen oder ausgerandet-2lappigen, 3  $\infty$ nervigen B. Nebenb. klein, abfallend. Bl. rosa oder purpurn, in kurzen, gebüschelten, oft aus dem alten Holze hervorbrechenden Trauben. Hochb. klein, schuppenförmig, am Grunde des Blütenstandes zusammengedrängt. Vorb. klein oder fehlend.

5 Arten, in Südeuropa, Mittelasien, Japan und Nordamerika; *C. Siliquastrum* L. (Fig. 84) in Südeuropa, von Südfrankreich nördlich bis nach Südtirol, östlich bis Nordpersien verbreitet, nicht seltener Zierbaum, der unter dem Namen Judasbaum — nach der Sage soll sich Judas an einem *Cercis*-Baum erhängt haben — bekannt ist; Fr. und B. werden als Adstringentia, die scharf schmeckenden Bl. als Salat, die Knospen nach Art der Kappern benutzt; das schön schwarz und grün geaderte Holz, Cercisholz, dient zu Tischlerarbeiten, sowie zum Braun- und Gelbfärben. *C. Griffithii* Boiss. in Afghanistan unterscheidet sich von

der vorigen durch kleinere B. *C. chinensis* Bge. in China und Japan, hier wahrscheinlich vom Continent eingeführt. *C. occidentalis* Torr. findet sich in Kalifornien; *C. canadensis* L. im östlichen Nordamerika wild, aber auch häufig als Zierbaum gepflanzt, liefert vortreffliches Nutzholz.

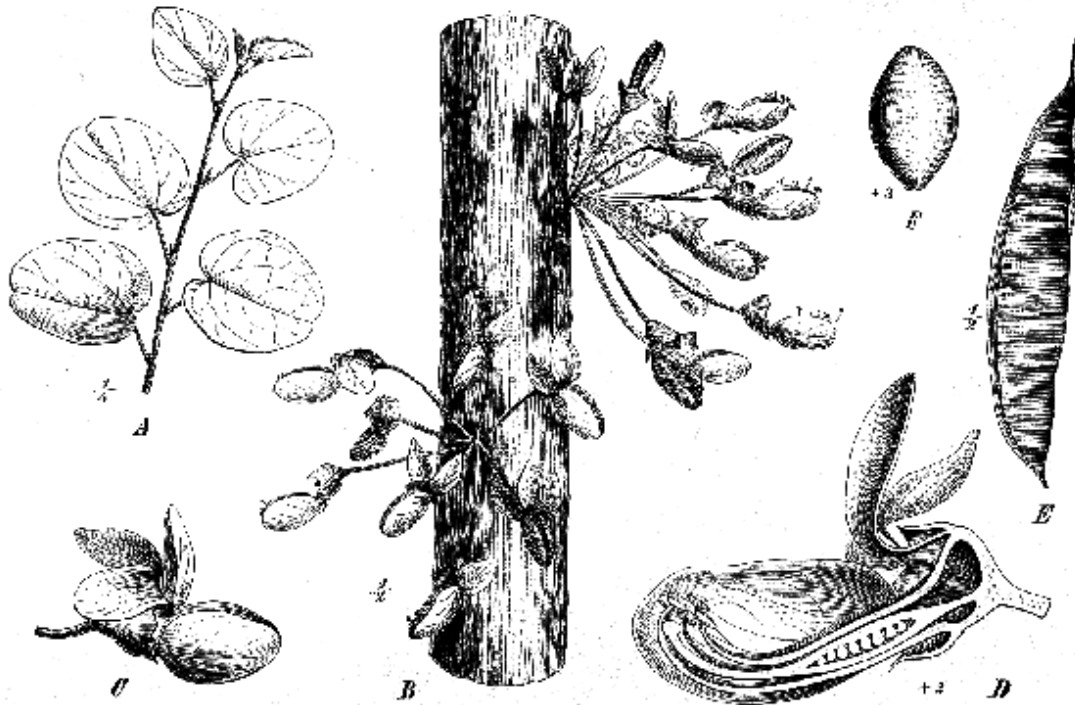

Fig. 84. *Cercis Siliquastrum* L., Judasbaum. A Blattzweig; B Blütenstände aus dem alten Holz; C einzelne Bl.; D dieselbe im Längsschnitt; E Hülsen; F S. (Original.)

Über das Vorkommen der Gattung *Cercis* im Tertiär ist kein Zweifel. Die älteste bekannte Art ist *C. antiqua* Sap. aus dem unteren Oligocän von Aix, ferner *C. Tournoueri* Sap. im Miozän von Brongnon, *C. Virgiliana* Massal. im oberen Miozän von Sinigaglia; auch die noch jetzt lebende *C. Siliquastrum* L. ist im Quartär von Poggio, Perolla, in den Tuffen von Massa etc. sowohl in B. wie in Bl. und Fr. gefunden worden. Ebenso wie die Gattung jetzt Europa und Nordamerika gemeinsam ist, dürfte dies auch zur Tertiärzeit der Fall gewesen sein, denn Lesquereux giebt aus dem Tertiär des atlantischen Nordamerika *C. parvifolia* Lesq. und *C. truncata* Lesq. an.

72. **Griffonia** Baill. (*Bandeiraea* Welw.) Bl. ♂. Kelch mit verlängertem, röhrenförmigem Receptaculum und 5 kurzen, breiten, in der Knospe deckenden Zähnen. Blb. 5, länglich; Stb. 10, frei, 5 kürzer, 5 länger. Frkn. lang gestielt, aus der Bl. weit hervorragend, mit wenigen (über 3) Sa; Stiel dem Receptaculum einseitig angewachsen. Gr. kurz, mit kleiner, endständiger N. Hülse lang gestielt, schief länglich, aufgedunsen, von dem stehen bleibenden, sich hakig krümmenden Gr. gekrönt, lederartig, 2klappig. — Hoch kletternde Sträucher mit einfachen, ganzrandigen, kurz gestielten, lederartigen B. Nebenb. sehr klein. Bl. ansehnlich, rot, in einfachen oder etwas rispigen, endständigen oder extraaxillären Trauben. Hoch- und Vorh. klein, hinfällig.

3 Arten im tropischen Westafrika; am bekanntesten *G. speciosa* (Welw.) Taub. in Angola, mit nickenden, schwarzpurpurnen Bl., welche auf den ersten Blick an die der *Fuchsia*-Arten erinnern; *G. physocarpa* Baill. auf Fernando Po.

73. **Bauhinia** L. Bl. ♂, seltener polygamisch. Kelch mit kurz kreiselförmigem oder röhrigem Receptaculum, vor der Blütezeit ungeteilt und an der Spitze geschlossen oder unterhalb der Spitze zusammengezogen und kurz 5zählig, zur Blütezeit verschieden gespalten, scheidig oder mit 3 oder 5 klappigen, seltener deckenden Abschnitten. Blb. 5, meist ziemlich gleich, seltener das obere anders ausgebildet als die übrigen, deckend.



Stb. bald 10, alle fruchtbar, mit freien oder mehr oder weniger verwachsenen Stf. und dorsifixen A., bald 4—9 zu Staminodien reduziert oder gänzlich fehlend. Frkn. sitzend oder öfters mit deutlichem, der Vorderseite des Receptaculums angewachsenem Stiel, sehr selten am Grunde mit einer Drüse, mit 2—∞ Sa. Gr. oft sehr kurz, meist lang, fadenförmig, mit kleiner, endständiger, bisweilen verbreiteter oder schildförmiger N. Hülse meist länglich oder linealisch, seltener breit, gerade, schief oder gekrümmt, häutig, lederartig oder fast fleischig, innen ununterbrochen oder zwischen den S. mit Fruchtbrei ausgefüllt, seltener gefächert, nicht aufspringend oder 2klappig. S. zusammengedrückt, fast kugel- oder eiförmig, mit dünner oder harter Samenschale und Nährgewebe; Würzelchen kurz und gerade, seltener schief oder schwach eingekrümmt. — Bäume oder aufrechte oder hoch kletternde, unbewehrte oder mit intrastipularen Stacheln versehene Sträucher mit rundem, ungleich zusammengedrücktem oder verbreitertem, plattem Stamm und nicht selten mit zu Ranken umgebildeten Zweigen. B. einfach, bald ganzrandig, bald 2lappig oder -teilig, seltener aus 2 Blättchen bestehend und dann zwischen den Blättchen mit in eine Granne ausgehendem, gemeinsamem Blattstiel. Nebenb. verschieden, abfallend. Bl. weiß, seltener rosa, rot oder purpurn, in einfachen, endständigen, oft auch achselständigen Trauben, seltener in endständigen, stark verzweigten, rispenartigen oder doldentraubigen Blütenständen.

Gegen 150, in den Tropen beider Hemisphären weit verbreitete Arten.

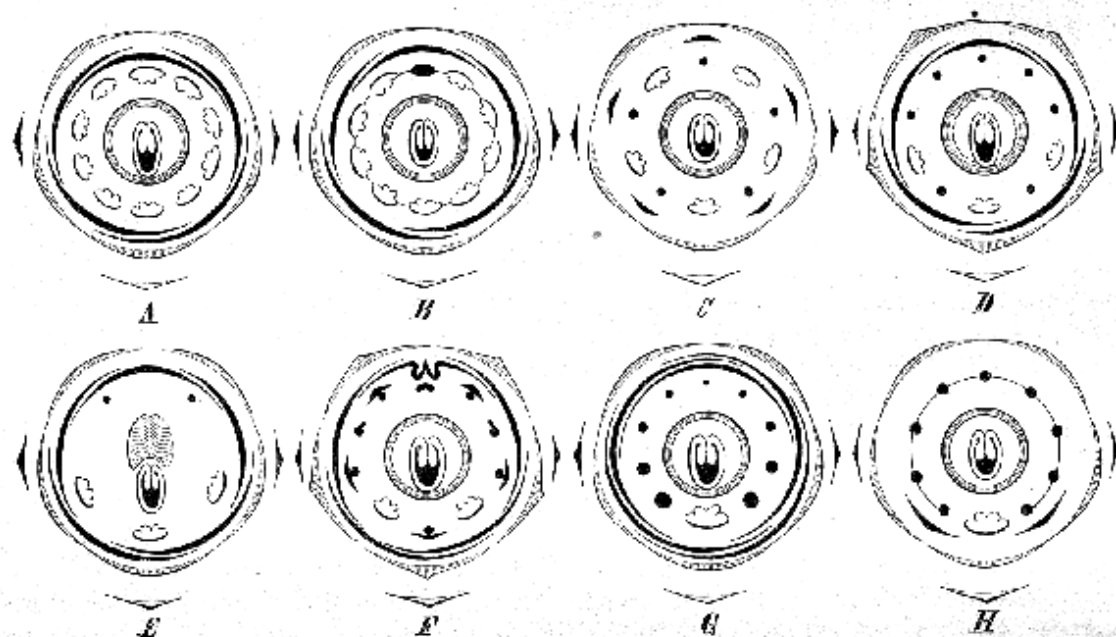

Fig. 85. *Bauhinia*-Diagramme. A *B. tomentosa* L. (Sect. *Pauletia*). — B *B. petiolata* (Mut.) Bail. (Sect. *Amaria*). — C *B. paulista* Pers. (Sect. *Pauletia*). — D *B. purpurea* L. (Sect. *Phanera*). — E *B. anguinea* Roxb. (Sect. *Lasiobema*), oberhalb des Frkn. die Drüse. — F *B. Burkiana* Benth. (Sect. *Tylosena*). — G *B. Krugii* Urb. und H *B. dipetala* (Sect. *Casparia*). (Nach Urban.)

#### Übersicht der Sectionen\*).

##### A. Alle 10 Stb. fruchtbar.

a. Kelch zur Blütezeit scheidig oder in 5 klappige, zurückgeschlagene, bald ganz freie, bald teilweise zusammenhängende Zipfel gespalten.

- I. Bl. meist groß; Hülse frühzeitig aufspringend . . . . . I. *Pauletia*.  
 II. Bl. klein, seltener mittelgroß; Hülse nicht oder spät aufspringend, meist netzaderig  
 III. *Piliostigma*.

\*). Die Mehrzahl dieser Sectionen ist von einigen Autoren zu eigenen Gattungen erhoben worden; da es jedoch kein einziges Merkmal giebt, welches eine generische Abtrennung derselben rechtfertigt, muss die Gattung, analog *Cassia* und *Caesalpinia*, als ein Ganzes beibehalten werden.

- b. Kelch zur Blütezeit mit 3 oder 5 Zähnen, Lappen oder Borsten.
- I. Frkn. mit dem Receptaculum angewachsenem Stiel. . . . . IV. *Lysiphyllum*.
  - II. Frkn. mit freiem, meist kurzem Stiel.
    1. Kelch glockig, schon vor der Blütezeit geöffnet, kurz 5teilig. Aufrechter, afrikanischer Strauch . . . . . V. *Adenolobus*.
    2. Kelch glockig, vor der Bl. meist bauchig, mit 3 oder 5 Zähnen, Lappen oder Borsten . . . . . VI. *Schnettia*.
- B. Ein Teil der Stb. steril oder gänzlich fehlend.
- a. 9 Stb. fruchtbar . . . . . II. *Amaria*.
  - b. Nur 5 oder weniger Stb. fruchtbar.
    - I. Die 5 epipetalen Stb. steril.
      1. Alle 5 episepalen Stb. fruchtbar . . . . . I. *Pauletia*.
      2. Nur 4 (selten 3) der episepalen Stb. fruchtbar.
        2. Kelch stark eingekrümmt, zur Blütezeit kurz 5teilig . . . . . VII. *Loxocarya*.
        3. Kelch nicht eingekrümmt, zur Blütezeit bis zum Receptaculum 5teilig, seltener scheidig . . . . . VIII. *Phanera*.
    - II. Die 5 epipetalen Stb. fehlen gänzlich, von den episepalen nur die 3 vorderen fruchtbar . . . . . IX. *Lasiobema*.
    - III. Die 5 episepalen Stb. steril, von den epipetalen nur die 2 vorderen fruchtbar . . . . . X. *Tylosema*.
    - IV. Nur das vorderste episepalc Stb. fruchtbar, die 9 übrigen zu Staminodien reduciert . . . . . XI. *Casparia*.

Sect. I. *Pauletia* Cav. Bäume oder nicht kletternde Sträucher; bald unbewehrt, bald mit intrastipularen Stacheln. — Über 40 Arten im tropischen Amerika, besonders in Brasilien, 9 in der alten Welt, darunter A. mit 10 fruchtbaren Stb. und schmal-linealischen, spitzen Blb., ca. 30 Arten, z. B. *B. smilacifolia* Burch. in den Campos der Provinz Goyas mit ganzrandigen, eilanzettlichen B., *B. rufa* Steud. mit breit-eiförmigen, unterseits fuchsrot behaarten B., häufig auf den Campos der Provinz Minas Geraës und São Paulo, ebenso wie *B. Bongardi* Steud., *B. bicolor* Steud. u. a.; *B. holophylla* Steud. (Fig. 86 C—E), *B. cajabensis* Steud., *B. longifolia* Steud., *B. fusconervis* Steud. nebst verwandten Arten bewohnen die feuchten Wälder der genannten Provinzen, *B. Benthamiana* Taub. (= *macrostachya* Benth.), *B. longicuspis* Spruce und *B. bicuspidata* Benth. diejenigen des Amazonasgebietes. B. Fruchtbare Stb. 10; Blb. mehr oder weniger verbreitert, stumpf, ca. 20 Arten, z. B. *B. odoratissima* Moric. mit ganzrandigen B. in der Provinz Bahia; *B. forficata* Lk. (Fig. 86 A, B) in ganz Südbrasilien nebst den nahe verwandten *B. candicans* Vog. und *B. affinis* Vog.; die schwach adstringierenden, schleimreichen B. der letzten drei Arten werden als Volksheilmittel benutzt. C. Nur 5 fruchtbare Stb. (*Perlebia* Mart.), z. B. *B. microphylla* Vog. in der Provinz Minas Geraës und *B. pentandra* Walp. in Matto Grosso. — 9 Arten im tropischen Asien und Afrika, z. B. *B. tomentosa* L. (Fig. 85 A) von China und dem malayischen Archipel bis nach dem nordwestl. Indien und Ceylon verbreitet, sowie im tropischen Afrika und im Kapland. Die Wurzelrinde wird innerlich gegen Unterleibsleiden und äußerlich gegen Geschwüre, die Bl. gegen Ruhr benutzt; aus den S. gewinnt man ein vortreffliches, fettes Öl (*dawuy mountain Ebony-oil*); das feste, feinkörnige, weiße Holz wird zu Handgriffen, Scheiden, Waffen u. s. f. verwendet; *B. acuminata* L. in ganz Indien und China, liefert in B. und Bl. ein mehrfach benutztes Volksheilmittel, das schöne, dauerhafte Holz wird als Berg-Ebenholz geschätzt; *B. Bowkeri* Harv. in Caffracien und dem südlichen Contralafrika.

Sect. II. *Amaria* Mut. (als Gattung). 2 straubige Arten, z. B. *B. petiolata* (Mut.) Baill. (Fig. 83 B), in Neu-Granada.

Sect. III. *Piliostigma* Hochst. (als Gattung). Unbewehrte Bäume oder Sträucher. — 8 Arten im tropischen Asien und Afrika; darunter *B. racemosa* Lam. in China, dem malayischen Archipel und ganz Indien, hat eine zähfaserige Rinde, welche außer als Heilmittel auch zur Verfertigung von Stricken, Bändern u. s. w. benutzt wird; außerdem liefert sie eine Art Kino und nebst derjenigen anderer Arten auch ein Gummi, das als Sem- oder Semla-Gummi bekannt ist. In Afrika ist *B. reticulata* DC. von Senegambien bis nach den oberen Niländern und südlich bis nach Mozambique verbreitet.

Sect. IV. *Lysiphyllum* Benth. Bäume mit aus 2 Blättchen bestehenden B. — Gegen 6 Arten, 3 im tropischen Australien, z. B. *B. Cunninghamii* Benth. in Nordaustralien, *B. Hookeri* F. v. Mühl. ebenda und in Queensland; 2 oder 3 im indischen Archipel und südwestlichen Asien, darunter *B. Blancoi* Bak. auf den Philippinen und in Siam.

Sect. V. *Adenolobus* Harv. — 4 Art, *B. garipensis* E. Mey. im Kap- und Namaqualand.

Sect. VI. *Schnettia* Raddi (*Caulotretus* Rich., *Lacara* Spreng., *Tylotaea* Vog.). Hochkletternde, nur im tropischen Amerika vorkommende Arten, meist mit verbreitertem und hin und her gebogenem (vergl. S. 80) Stamm, in Brasilien als »Affentreppe« (*Sipo d'escada* oder *Escada dos macacos*) bezeichnet. — Gegen 20 Arten, darunter *B. smilacina* Steud.

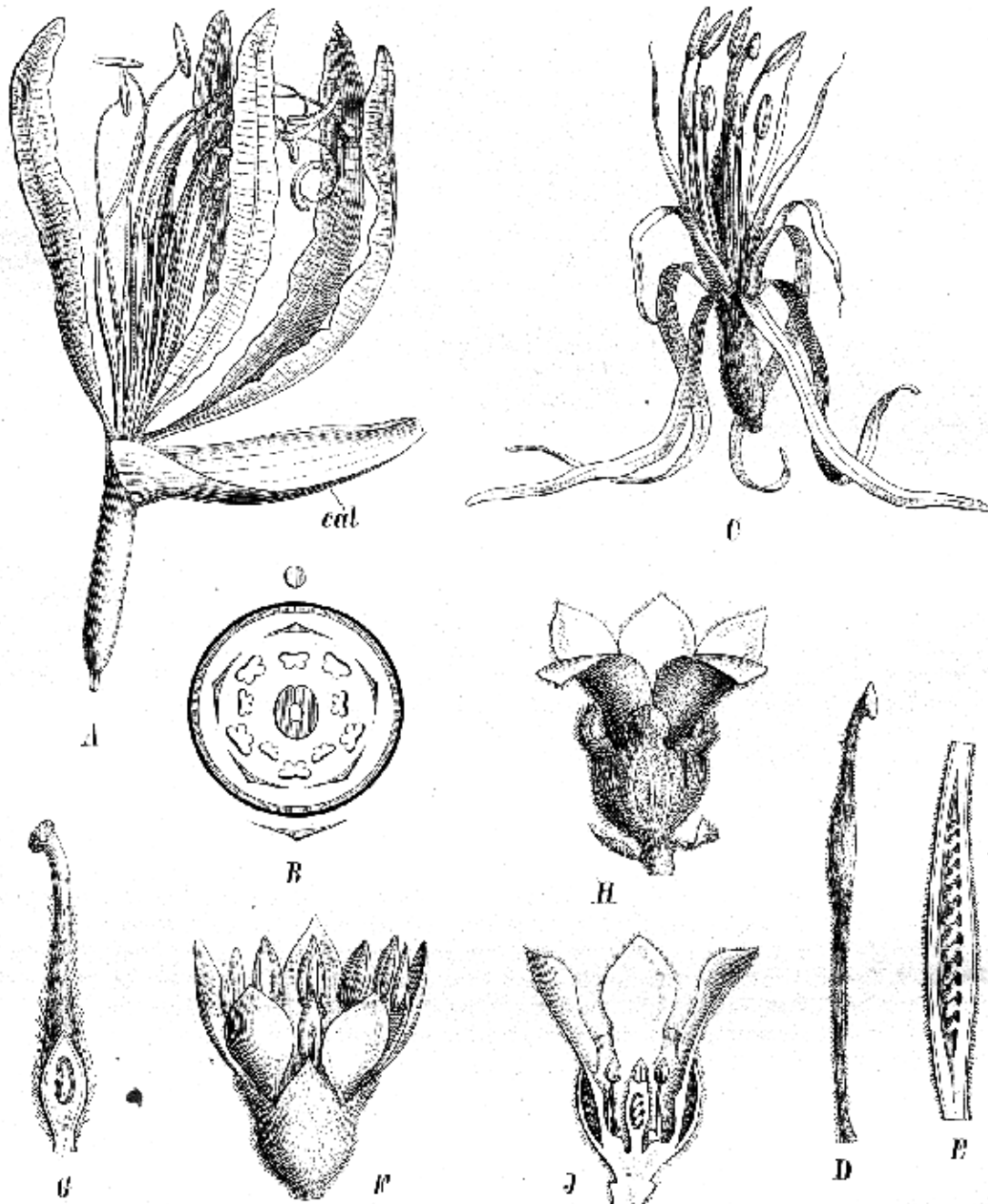

Fig. 96. A *Bauhinia forficata* Lk., einzelnes Bl. (1/1), cal der schieldenartige Kelch; B Diagramm derselben. — C *B. holophylla* Steud., einzelnes Bl. (1/1); D Erkn. (11/1); E Derselbe im Längsschnitt (12/1). — F *B. Maximiliani* Benth., einzelnes Bl. (1/1); G Erkn. teilweise im Längsschnitt (11/1). — H *B. rutilans* Spruce, Bl.; I dieselbe im Längsschnitt (1/1). (Nach Fl. brasil.)

in der Provinz Rio de Janeiro und *B. Maximiliani* Benth. (Fig. 96 F) mit ganzrandigen B. ebenda; *B. spicata* Vog. und die weitverbreitete *B. Langsdorffiana* Bong. mit weicher, rostbrauner Behaarung; *B. rutilans* Spruce (Fig. 96 H) mit mehreren Verwandten im Gebiet des Amazonenstromes.

Sect. VII. *Loxocalyx* Benth. — Einzige hochkletternde, rankentragende Art: *B. macrostachya* Wall. in Britisch-Indien (Sibet und Assam).

Sect. VIII. *Phanera* Lour. (*Symphypoda* DC.) Unbewehrte, hochkletternde, meist rankentragende Sträucher, seltener aufrechte Bäume. — Über 40 Arten im tropischen Asien und Afrika, darunter *B. purpurea* L. in Indien, Ceylon und Java, gegen 40 m hoher Baum, dessen Holz als Bauholz benutzt wird; die Rinde liefert vorzügliche Tanne; der Saft, die Bl. und S. als Volksheilmittel; *B. variegata* L. in Vorder- und Hinterindien sowie in China, ist in gleicher Weise wie die vorige nutzbar; *B. retusa* Roxb. in Vorderindien und *B. Lingua* DC. auf den Molukken liefern technisch verwandten Gummi, die Rinde der letzteren außerordentlich haltbare Seile; *B. Championi* Benth. im südlichen China, *B. glauca* Wall. von Südchina nach den Sundainseln und Vorderindien verbreitet.

Sect. IX. *Lasiobema* Korth. — Einzige Art: *B. anguinea* Roxb. (Fig. 85 E) in Vorder- und Hinterindien und im malayischen Archipel, hochkletternde, rankentragende Liane mit plattgedrücktem, wellig gebogenem Stamm.

Sect. X. *Tylosema* Schweinf. — 3 kletternde afrikanische Arten, z. B. *B. fassoglensis* Kotschy in den Niländern und Ostafrika, *B. cissoides* Welw. und *B. Welwitschii* Oliv. in Niederguinea, *B. Burkeana* Benth. (Fig. 85 F) in Transvaal.

Sect. XI. *Casparia* Kth. Aufrechte Bäume oder Sträucher. — 6 Arten in Mexiko und auf den Antillen, z. B. *B. divaricata* L., *B. Krugii* Urb. (Fig. 85 G) und *B. dipetala* Hemsl. (Fig. 85 H).

Dass die Gattung *Bauhinia* in der Tertiärzeit in Europa vorhanden war, ist höchst zweifelhaft; die 4 als *Bauhinia*-Arten beschriebenen Reste (z. B. *B. germanica* Heer, *olympica* Ung.) gehören nach Schonk (a. a. O. S. 696) sämtlich nicht zu dieser Gattung.

Nur wenige Leguminosengattungen sind bezüglich ihrer morphologischen Verhältnisse so eingehend studiert worden (Urban a. a. O.) wie die Gattung *Bauhinia*. Was die eigentümliche Ausbildung des Stammes (Fig. 43, 44) bei den kletternden Arten betrifft, so ist bereits auf S. 80, 84 Ausführlicheres darüber mitgeteilt worden. Höchst interessant und, soweit bis jetzt bekannt, ohne Analogon ist die phylogenetische Entwicklung der Stacheln (Fig. 38). Bei den kletternden Arten, denen jede Stachelbildung fehlt, z. B. bei *B. heterophylla* Kth. (aus der Sect. *Schnella*) oder bei der afrikanischen *B. fassoglensis* Kotschy (aus der Sect. *Tylosema*), findet man nach vorsichtiger Ablösung der Nebenb. innerhalb derselben dicht über ihrer Insertionsstelle eine Reihe kammförmig gestellter, dicht gedrängter, sehr kleiner (0,2—0,4 mm langer), gewöhnlich unter sich freier Gebilde von schmal conischer oder linealisch-pfriemlicher Form, die sich unter dem Mikroskop als viel- und kleinzellige Körperchen ohne Gefäßbündel (Fig. 38 A) zeigen. Dieselben kleinen Organe lassen sich übrigens bei allen *Bauhinia*-Arten constatieren; aus ihrer Stellung geht hervor, dass sie als Trichome aufzufassen sind, zumal die gleichen Gebilde als normales Indument auch anderwärts vorkommen, z. B. an der Außenseite des Kelches, der Blattunterseite und an jungen Stengelpartien von *B. inermis* Pers., als dicke Bekleidung des Frkn. bei *B. punctata* Bolle etc. Während bei der Mehrzahl der Arten diese Trichome nahezu von gleicher Form und Länge sind, überragt bei *B. Krugii* Urb. (Fig. 38 B) das dem Blattstiel am nächsten stehende Gebilde die übrigen um das 3- bis 8fache an Länge und Breite, so dass es sich schon mit unbewaffnetem Auge deutlich erkennen lässt. Ein weiterer Schritt in der Entwicklung zu Stacheln wird von der asiatischen *B. acuminata* L. (aus der Sect. *Paulatia*, sowie von der amerikanischen *B. divaricata* L. gemacht, indem das dem Blattstielgrunde benachbarte Trichom schmal zahnartig ausgebildet wird, schon lederartige Consistenz zeigt, sich am Grunde schwierig verdickt und zwischen dem Nebenb., dessen Basis es etwas zur Seite schiebt, und dem Blattstiel hervortritt und nach dem Abfallen der Nebenb. persistiert; behält es bei *B. acuminata* L. (Fig. 38 C) noch ungefähr eine dem Stengel parallele Richtung, so stellt es sich bei *B. divaricata* L. (Fig. 38 D) oft schon nahezu senkrecht zur Achse, erscheint also dem Blattstiel parallel und erlangt somit die Richtung eigentlicher Stacheln.

Eine wirkliche Stachelbildung kommt jedoch bei den genannten Arten niemals vor; eine solche findet sich ausschließlich bei den amerikanischen Arten der Sect. *Paulatia*. Die scharf zugespitzten, selten bis 1 cm langen Stacheln, neben denen an der inneren Basis natürlich die minutiösen Schwestergebilde ebenfalls zu beobachten sind, stehen zu beiden Seiten des Blattstiels entweder senkrecht zum Stengel oder sind etwas hakig nach abwärts gebogen (Fig. 38 E, F). Sellen und fast nur in der Laubblattregion, z. B. bei *B. forficata* Lk. (Fig. 38 F), finden sich die Stacheln zu beiden Seiten der B. ganz gleichmäßig ausgebildet; gewöhnlich sind diejenigen, welche an den mehr oder weniger horizontalen Zweigen an der Oberseite stehen, bedeutend kürzer (z. B. bei *B. aculeata* L.), wo sie im Gegensatz zu den

spreizenden Stacheln der Unterseite dem Blattstiele mehr anliegen, oder sie fehlen gänzlich (z. B. bei *B. orata* Vog.), wo sie oberseits in ihrer ursprünglichen minutösen Ausbildung verharren. Da sich diese Arten mit ihren Zweigen auf andere Sträucher, Hecken oder dergleichen legen, so scheinen die wohl ausgebildeten Stacheln der Zweigunterseite als Kletterhaken zu fungieren, welche die Pfl. an ihrer Unterlage festhalten.

Die Ranken (vergl. außer Urban a. a. O. auch Fritz Müller, in Journ. Linn. Soc. IX [1867], p. 348), welche bei den meisten Arten der Sect. *Plumera*, bei allen der Sect. *Tylosenu*, *Lacocalyx*, *Lasiobenu* und *Schnella* auftreten, sind stets umgewandelte Achsen höherer Ordnung. Im jugendlichen Zustande gerade gestreckt und der Abstammungsachse fast parallel, biegen sie sich später bis zu einem Winkel von 60—90° von letzterer ab und rollen sich, falls sie keine Stütze gefunden haben, oberwärts in eine nach außen gerichtete, in einer Ebene liegende Spirale von 4—5 Windungen zusammen, ohne sich in ihrer Consistenz wesentlich zu ändern. Treffen sie jedoch eine Stütze, so schlingen sich die Windungen, welche oft dabei auseinander gezerrt werden, um diese herum. Die Ranken selbst verdicken sich beträchtlich, verholzen und befestigen die Pfl. so auf sehr dauerhafte Weise an die Stütze; sie sind von vorn und hinten etwas zusammengedrückt, immer blattlos und unverzweigt; meist gehen sie 4—5 cm hoch über der Basis der Zweige ab, zu 1, 2, seltener 3, je aus der Achsel von Hochb., seltener von Laubb., die dann meist opponiert, seltener zu 3 quirlig gestellt sind; oberhalb derselben entwickelt sich der Zweig entweder als Blütenstand oder als Laubspross oder er verharrt im Knospenzustande. Die einzeln (oder zu 2) auftretenden Ranken der *B. diphylla* Ham., der *B. rubiginosa* Bong., *smilacina* Steud. sind die Achselprodukte der untersten Schuppen- oder Nebenb. (auch Laubb.?) der verkürzten Seilenzweige.

Die Blätter stehen bei allen Arten streng 2zeilig und alternieren; opponierte oder quirlige Blattstellung tritt nur, wie schon erwähnt, bei den in ihren Achseln Ranken führenden B. auf.

Als Typus der mannigfachen Ausbildung des Blütenstandes ist eine einfache terminale Traube anzusehen, welche dadurch zu Stande kommt, dass die 2zeilig angeordneten B. plötzlich in spiralig gestellte, Bl. tragende Hochb. übergehen, wie z. B. bei *B. ferruginea* Roxb., *B. Blancoi* Bak. und oft bei *B. racemosa* Wall. Sind die Achselsprosse der obersten Laubb. entwickelt und gehen sie ebenfalls in Trauben aus, so ergeben sich die zusammengesetzten Blütenstände, die bald ein doldentraubiges, bald rispiges Aussehen haben, wie z. B. bei *B. rubiginosa* Bong., *B. superba* Steud. und anderen Arten der Sect. *Schnella*, ebenso bei *B. integrifolia* Roxb. und *B. anguina* Roxb. Über das Zustandekommen von Monochasien und anderen complicierteren Blütenständen bei *Bauhinia* vergl. Urban a. a. O. S. 87—92.

Außergewöhnlich mannigfach ist die Configuration des Kelches; ob eine eigentliche Döckung der Abschnitte vorkommt, ist kaum wahrscheinlich; Baillon giebt eine solche (Hist. des plantes II, p. 486) an, Urban (a. a. O. S. 93) konnte sie nicht constatieren (vergl. auch weiter unten). Eine normale Kelchröhre, welche in 3, während der Ästivation völlig offene, kurze Zähne ausläuft, findet sich bei *B. macrostachya* Wall. und *B. anguina* Roxb.; bei letzterer Art reißt sie infolge der Entfaltung der Krone an dieser oder jener Commissur bisweilen noch tiefer ein und wird durch die Blb. gewöhnlich mehr oder weniger abwärts gedrückt. Bei *B. reticulata* DC. umschließen die Kelchabschnitte die Krone in der Knospelage ganz und gar und treten beim Aufblühen bis zur halben Höhe des ganzen Kelches auseinander. Deutet man sich nun die Zähne mit einander völlig verwachsen, so entsteht daraus die Ästivation der Sect. *Schnella*. Das Aufblühen geht hier in der Weise vor sich, dass der Kelch oft schon lange Zeit vor der Anthese in einem Drittel oder bis zur Hälfte mehr oder weniger regelmäßig aufreißt. Bei *B. heterophylla* Kth. resultirt daraus eine reguläre Oberlippe aus 2 verwachsenen Abschnitten bestehend und eine aus 3 vereinten Sepalen gebildete Unterlippe. Bei den meisten Arten dieser Section, z. B. bei *B. Langsdorffiana* Bong., *B. smilacina* Steud., entstehen 3 Lappen, von denen 2 bei genauerer Betrachtung 2nervig, der 3te 1nervig sind; bei *B. spicata* Vog. findet man diese Doppelzipfel beide in ihre Componenten aufgelöst, sodass hier 3 reguläre und unter sich gleiche Kelchabschnitte vorhanden sind. Auch bei der Mehrzahl der Arten der Sect. *Pauletia*, *Casparia* und *Piliostigma* sind die Abschnitte, abgesehen von den mucronaten Spitzen, völlig mit einander verwachsen, aber an den Commissuren deutlich dünnhäutiger. Beim Aufblühen reißt jedoch nur diejenige Naht, welche vor dem äußeren Blb., also etwas schräg nach vorn, liegt, bis zum Receptaculum regelmäßig auf, während die übrigen vereint bleibenden Sepalen die Blb. einseitig nach Art einer Scheide umgeben; gewöhnlich biegen sie sich jedoch bei der Entfaltung der Blb. infolge des Druckes derselben über der Basis knieförmig nach abwärts und lösen sich



an dieser Stelle mehr oder weniger von einander. Bei vielen Arten der Sect. *Phanera* treten die 5 Lappen, welche die Blb. vor der Anthese vollständig einschließen, aber nur klappig an einander liegen oder filzig verwebt sind, beim Aufblühen bis zum Receptaculum regelmäßig auseinander und biegen sich gewöhnlich zurück. Bei *B. Burkeana* Benth. und *B. fassoglensis* Kotschy sind die 3 vorderen stark gekielten Sepala am Rande etwas filzig verwebt und trennen sich beim Aufblühen; die beiden hinteren, flügelartig gekielten, bleiben jedoch während der Anthese meist bis zur Spitze vereinigt. Wie bei den oben genannten *B. anguinea* Roxb. und *B. macrostachya* Wall., so tritt auch bei vielen Arten der Section *Schnella* schon vor dem Aufblühen eine deutliche Differenzierung in Tubus und Laciniae auf. So findet man z. B. bei *B. heterophylla* Kth. oberhalb des die Krone völlig einschließenden Kelches 5 pfriemliche Zipfel; diese verbreitern sich z. B. bei *B. coronata* Benth., *angulosa* Vog., *rubiginosa* Bong. u. a. laminaartig und sitzen wie ein Krönchen auf der Knospe, indem sie sich unterwärts horizontal stellen, oberwärts einkrümmen und dabei mit den Rändern oft über einander greifen, wodurch sich wohl die von einigen Autoren (z. B. Benth., Baillon) angegebene dachziegelige Kelchdeckung erklärt, die jedoch mit der typischen Deckung der *Caesalpinioideae* nichts zu thun hat.

Die Blumenblätter haben bei genügender Breite aufsteigende Deckung und sind meist ziemlich gleichartig ausgebildet; nicht selten ist jedoch das hinterste (innerste) weniger breit, so besonders deutlich bei *B. ferruginea* Roxb., wo es 3—4mal schmaler ist; durch Behaarung oder Färbung ausgezeichnet ist es bei *B. tomentosa* L. und *B. Krugii* Urb. An den Arten der Sect. *Tylosema*, z. B. bei *B. Burkeana* Benth., zeigt es nur die halbe Breite der übrigen, ist unterwärts nach der Blütenmitte hin gerichtet, oberhalb des dreieckigen kurzen Nagels fleischig verdickt und zu beiden Seiten des Mittelnerven durch Einstülpung der Lamina nach innen hin in 2 fleischige, von der Seite gesehen halbovale abgerundete Fortsätze vorgezogen, während sich die Seitenpartien an dieser Stelle zurückschlagen; oberhalb des verdickten Teiles ist es wieder zurückgebogen und nahezu aufgerichtet. Auffälligerweise sind bei diesen Arten die Blb. in der sonst normalen Knospelage fein geknittert. Reduction der seitlichen Blb. findet bei Arten der Sect. *Casparia*, z. B. bei *B. discrucata* L. statt, wo sie von vorn nach hinten an Länge und Breite abnehmen; bei *B. dipetala* Hemsl. fehlen die 3 hinteren Blb. ganz, während die 2 vorderen auf kaum 4 cm lange, lineare Blättchen reducirt sind.

Die große Mannigfaltigkeit in der Ausbildung des Androeceums ist bereits in der Übersicht der Sectionen (S. 148) zum Ausdruck gelangt. Über einige besondere Fälle vergl. Urban (a. a. O. S. 96, 97), ebenso über Einzelheiten in Bezug auf die Bildung des Receptaculums. Letzteres dient wohl bei allen Arten zur Absonderung und Aufbewahrung des Honigs und wird bei manchen am Schlunde durch reichliche, oft hartartige Behaarung wohl zum Schutz gegen unberufene Gäste verschlossen; bei *B. acida* Reinw. und *B. paulotia* Pers. steigt sich dieses Indument bis zu einem dicken, wolligen Filz, der auch die Basis der Blb. und Stb. bekleidet; in den Bl. der *B. purpurea* L. ist dieser Filz zu einer regulären, kurz fransigen Nebenkrone schuppenartig verwachsen und den Stb. eine Strecke hoch hinauf angewachsen. Als eine ähnliche Exerescenz hat man wohl auch die im Verhältnis zur Bl. sehr große Drüse zu betrachten, welche bei *B. anguinea* Roxb. (Fig. 85 E) das schwach entwickelte Receptaculum bedeckt; dieselbe ist als Secretionsorgan ausgebildet und dient zur Sicherung des notwendigen Insektenbesuches, an den alle Arten mehr oder weniger angepasst sind, am ausgeprägtesten die der Sect. *Tylosema*. Eine mit allmählicher Bewegung und Verlängerung des Gr. verbundene Proterandrie wurde bei *B. anguinea* Roxb., Andromonöcismus bei den Arten der Sect. *Casparia*, eingeschlechtliche, höchst wahrscheinlich auf verschiedene Stücke verteilte Bl. bei *B. reticulata* DC. (näheres darüber bei Urban a. a. O. S. 99, 100) beobachtet. Der Stiel des Frkn. ist, im Gegensatz zu den übrigen *Caesalpinioideae*, der Vorderseite des Receptaculums angewachsen.

## II. 5. *Caesalpinioideae-Cassieae*.

- A. Bl. mit stark verbreitertem, schildförmigem Discus . . . . . 74. *Ceratonia*.  
 B. Bl. ohne solchen Discus.  
 a. Blb. 0—2 . . . . . 75. *Dialium*.  
 b. Blb. 3, Stb. 2—4.  
 α. Staminodien fehlen.  
 I. Kelch mit 3 Abschnitten; die Stb. gleich . . . . . 77. *Apuleia*.  
 II. Kelch mit 5 Abschnitten; die 2 Stb. sehr ungleich . . . . . 83. *Dicorynia*.

- §. 3 blumenblattartige Staminodien vorhanden . . . . . 78. *Distemonanthus*.
- c. Blb. meist 4, selten 5 (vergl. auch *Martusia*).
  - γ. Stb. 2 . . . . . 79. *Labichea*.
  - β. Stb. 10, selten mehr . . . . . 82. *Storckiella*.
- d. Blb. 5.
  - α. B. einfach, länglich-verkehrt-eiförmig . . . . . 84. *Baudouinia*.
  - β. B. einfach gefiedert.
    - I. Gr. blumenblattartig verbreitert, klappig . . . . . 80. *Petalostyles*.
    - II. Gr. nicht verbreitert.
      - 1. B. paarig-gefiedert, selten auf blattartige Blattstiele reduciert . . 81. *Cassia*.
      - 2. B. unpaarig-gefiedert.
        - X A. der oberen Stb. fast ganz verwachsen . . . . . 85. *Duparquetia*.
        - X X A. sämtlich frei.
          - § Bl. sehr klein; Stb. 5. — Tropisches Asien . . . . . 76. *Koompassia*.
          - §§ Bl. groß; Stb. meist 4. — Tropisches Amerika . . . . . 86. *Martusia*.

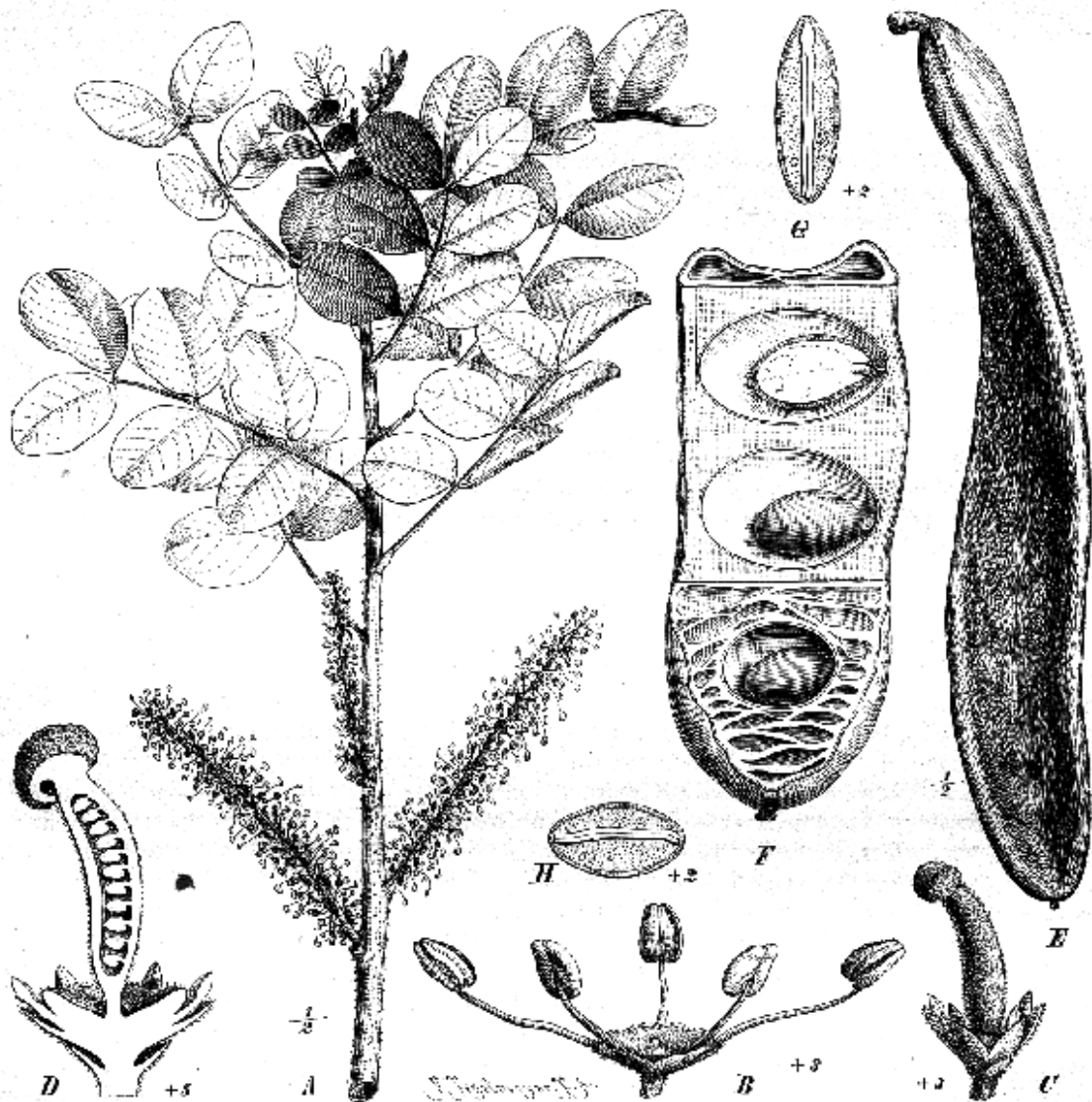

Fig. 87. *Ceratonia Siliqua* L., Johannishrodbaum. A blühender Zweig; B ♂ Bl.; C ♀ Bl.; D Längsschnitt durch dieselbe, zeigt den stark hutförmig entwickelten Discus; E Hülse; F ein Stück derselben im Längsschnitt; G Längsschnitt, H Querschnitt des S. (Original.)

74. *Ceratonia* L. Kelch mit kurz kreiselförmigem, durch Gewebe ausgefülltem Receptaculum und 5 kurzen, zahnartigen, deckenden, abfallenden Abschnitten. Blb. fehlen. Stb. vor den Kelchabschnitten, 5, mit fadenförmigen Stf. und eiförmigen, ziemlich dicken,



dorsifixen, in Längsspalten aufspringenden A. Innerhalb der Stb. mit horizontal ausgebreitetem, hutförmigem, drüsigem Discus. Frkn. in der Mitte des Discus, sehr kurz gestielt, mit  $\infty$  Sa. Gr. sehr kurz, mit schildförmiger N. Hülse linealisch-verlängert, zusammengedrückt, dick-lederartig, nicht aufspringend, mit beiderseits verdickten Nähten, innen durch aus Fruchtmark bestehende, dicke Querwände gefächert. S. quer, verkehrt-eiförmig, zusammengedrückt, mit Nährgewebe. — Kleiner oder mittelmäßig hoher Baum mit dichter, immergrüner Krone. B. paarig-gefiedert, mit lederartigen, wenigjochigen Blättchen. Nebenb. sehr klein oder fehlend. Bl. klein, polygamisch 2häusig, in kurzen, an den jährigen Zweigen seitlichen, einzelnen oder gebüschelten Trauben. Hochb. und Vorb. sehr klein, schuppenförmig, abfallend.

Einzig, namentlich im östlichen Mittelmeergebiet weit verbreitete, oft verwilderte und kultivierte Art: *C. Siliqua* L., Johannisbrodbaum (Fig. 37), die in der spanischen Sierra Nevada bis 600 m aufsteigt. Die reifen Hülsen, *Siliquae dulces*, *Fructus Ceratoniae*, Johannisbrod — Johannes der Täufer soll in der Wüste von dieser Fr. gelebt haben —, enthalten bis 36% Rohrzucker, 1,8% Gerbsäure und neben anderen Bestandteilen auch 1,3% freie Buttersäure, die den wenig angenehmen Geruch derselben bedingt. Sie werden roh gegessen und dienen in diesem Zustande auch als Viehfutter; medicinisch findet eine Abkochung bei katarrhalischen Affektionen Anwendung. Die harten, flachen S. dienen früher Apothekern und Juwelieren unter dem Namen Karat (die Fr. heißt arabisch Karob oder Karoub, daher auch die Bezeichnung Karobenbaum) als Gewicht. Über Kultursorten und Geschichte vergl. Flückiger (u. a. O. S. 863 ff.).

75. *Dialium* L. Kelch mit sehr kurzem Receptaculum und 5, selten 4, dicht deckenden, krautigen oder blumenblattartigen Abschnitten. Blb. 1 oder 2, klein oder ganz fehlend. Stb. 2, seltener 3, frei, mit kurzen Stf. und aufrechten, länglichen, nahe der Basis angehefteten, in Längsspalten aufspringenden A. Frkn. sitzend oder mit kurzem, dem Receptaculum kurz angewachsenem Stiel, mit 2, selten 3 Sa. Gr. kurz pfriemförmig, mit kleiner, endständiger, bisweilen schwach verbreiteter N. Hülse ei-kreisförmig, etwas zusammengedrückt, oder fast kugelig, nicht aufspringend, mit zerbrochlichem Exocarp und oft breiartigem Endocarp. S. meist nur 1, mehr oder weniger zusammengedrückt, mit Nährgewebe. — Unbewehrte Bäume mit unpaarig-gefiederten B.; Blättchen wenigjochig, meist abwechselnd, lederartig oder fast häutig. Nebenb. klein, schnell abfallend. Bl. klein, in end- oder achselständigen Rispen. Hochb. und Vorb. klein, abfallend.

9 Arten in den Tropen beider Weltteile.

Sect. I. *Arouna* Aubl. (als Gattung). Bl. apetal. — 7 Arten, von denen 6 im tropischen Asien, z. B. *D. ovoideum* Thw. auf Ceylon, *D. Maingayi* Bak. auf Singapore, *D. taurinum* Bak. und Verwandte in Malacca, *D. indum* L. auf Java, vorkommen; das harte Holz letzterer dient vorzugsweise zum Mühlenbau. In Amerika nur *D. divaricatum* Vahl in Nordbrasilien, besonders im Amazonasgebiet.

Sect. II. *Codartium* Soland. (als Gattung). Bl. mit 4, seltener 3 Blb. — 2 westafrikanische Arten, darunter *D. guineense* Willd. in Senegambien Solom, in Sierra Leone die Fr. velvet tamarind genannt, 5—6 m hoher, schlanker Baum, dessen festes und besonders gegen die Einflüsse des Seewassers widerstandsfähiges Holz zur Anfertigung von Böten benutzt wird. Das mehlartige, angenehm nach Citronen schmeckende Fruchtfleisch der schwarz sammetfilzigen, heerenartigen Fr. ist ein beliebtes Genussmittel; durch einen Gährungsprocess kann aus demselben ein angenehmes, berauschendes Getränk hergestellt werden.

76. *Koompassia* Maingay (*Abauria* Becc.) Kelch fast ohne Receptaculum mit 5 schmalen, schwach deckenden Abschnitten. Blb. 5, sehr schmal, fast gleichgestaltet, so lang oder kürzer als die Kelchabschnitte. Stb. 5, mit sehr kurzen Stf. und basifixen, verlängerten, mit endständigem Porus aufspringenden A. Frkn. sitzend, frei, mit 1 Sa. Gr. sehr kurz, pfriemförmig, mit kleiner, endständiger N. Hülse länglich, zusammengedrückt, ringsum geflügelt, nicht aufspringend. S. 1, flach zusammengedrückt, ohne Nährgewebe. Unbewehrte Bäume mit unpaarig-gefiederten B.; Blättchen abwechselnd. Bl. sehr klein, in end- oder achselständigen, rispig angeordneten Trauben, die seitlichen oft trugdoldig zusammengedrängt. Hochb. und Vorb. sehr hüfällig.

3 Arten in Malacca und dem malayischen Archipel, *K. malaccensis* Maingay, riesiger, von den Eingeborenen auf Singapore Kumpas genannter Baum mit äußerst hartem Holz, *K. excelsa* (Becc.) Taub., in Sarawak Tapán genannt, ebenfalls sehr hoher Baum mit eigentümlich, nach Art gewisser *Canarium*-Arten zerklüftetem Stamm.

Obwohl die Fr. der von Beccari (Malesia I, 169) als *Abauria excelsa* beschriebenen Pfl. noch unbekannt sind, unterliegt es keinem Zweifel, dass sie eine zweite Art der früher aufgestellten Gattung *Koompassia* darstellt, die in allen wesentlichen Blütenmerkmalen mit denen der *K. malaccensis* völlig übereinstimmt. Die Angabe in Hook. Icon. plant. ser. 3, vol. II, p. 58, dass die A. letzterer in Längsspalten aufspringen, beruht auf einem Irrtum.

77. *Apuleia* Mart. (*Zenkeria* Arn.) Kelch mit kurzem, kreiselförmigem Receptaculum und 3 dicht deckenden Abschnitten. Blb. 3, fast sitzend, länglich, am Grunde verschmälert, leicht deckend. Stb. 3, seltener 2 oder 4, mit ziemlich dicken, an der Spitze plötzlich dünner werdenden Stf. und basifixen, aufrechten, linealisch-länglichen A., die in Längsspalten aufspringen; Staminodien fehlen. Frkn. mit kurzem, dem Receptaculum angewachsenem Stiel und 2—3 Sa. Gr. etwas dick, mit endständiger, gestutzter oder verbreiteter N. Hülse schief eiförmig oder länglich, flach zusammengedrückt, dünn lederartig, an der oberen Naht schmal geflügelt, nicht aufspringend. S. 1—2, quer, ei- oder kreisförmig, flach gedrückt, mit Nährgewebe. — Unbewehrte Bäume mit unpaarig-gefiederten B.; Blättchen abwechselnd, lederartig. Nebenb. klein oder fehlend. Bl. klein, weiß, oft polygamisch, in achselständigen oder aus den blattlosen Zweigen entspringenden Trugdöldchen, oft vor den B. erscheinend. Hochb. klein, sehr schnell abfallend, Vorb. fehlen.

2 Arten im tropischen Amerika, *A. praecox* Mart. in Brasilien, dort Grapiapunha branca genannt, *A. molaris* Spruce, der vorigen sehr nahe verwandt, im östlichen Peru.

78. *Distemonanthus* Benth. Kelch mit kurz kreiselförmigem Receptaculum und 4—5häutigen, geründerten, schwach deckenden Abschnitten. Blb. 3, sitzend, kaum deckend, das oberste lanzettlich, die seitlichen linealisch. Fruchtbare Stb. 2, zwischen dem obersten und den seitlichen Blb. inseriert, mit schwach verbreiterten Stf. und linealischen, aufrechten, mit endständigem, schieferm Porus aufspringenden A.; Staminodien 3, den Blb. opponiert, blumenblattartig, das oberste kurz und stumpf, die seitlichen sehr schmal und spitz. Frkn. mit kurzem, dem Receptaculum angewachsenem Stiel und 4—5 Sa. Gr. kurz, fadenförmig, etwas dick, mit endständiger, schiefer N. Hülse unbekannt. — Unbewehrter Baum mit unpaarig-gefiederten B. und wenigen, abwechselnden Blättchen. Nebenb. klein, sehr hüfällig. Bl. gelb, in achselständigen Trugdolden, vor den B. Hochb. klein, schmal, sehr schnell abfallend. Vorb. fehlen.

Einzige Art: *D. Benthamianus* Baill. in Oberguinea.

79. *Labichea* Gandieh. Kelch fast ohne Receptaculum, mit 4 oder 5 deckenden, ziemlich gleichgestalteten Abschnitten. Blb. 4 oder 3, deckend, fast gleich, abstehend. Stb. 2 mit sehr kurzen Stf. und basifixen, länglich-linealischen, mit endständigen Poren aufspringenden A., die entweder beide gleichgestaltet sind oder von denen die eine in einen tauben Schnabel ausgezogen ist. Frkn. sitzend oder kurz gestielt, frei im Grunde des Kelches, mit 2—3 Sa. Gr. kurz, mit kleiner, endständiger N. Hülse länglich oder lanzettlich, flach zusammengedrückt, 2klappig. S. quer oder schief, zusammengedrückt, mit Nährgewebe und kleinem, fleischigem Arillus. — Unbewehrte Sträucher oder Halbsträucher mit unpaarig-gefiederten, oder, falls der gemeinsame Blattstiel nicht entwickelt ist, fast fingerförmigen B.; Blättchen klein, öfters starr und stechend, selten alle bis auf das Endblättchen reduziert. Nebenb. klein, hüfällig. Bl. gelb, in wenigblütigen, achselständigen Trauben. Hochb. klein, abfallend; Vorb. fehlen.

5 auf Australien beschränkte Arten. — A. Kelch mit 5 Abschnitten, Blb. 5. — 2 Arten, z. B. *L. cassioides* Gaud. in Westaustralien. — B. Kelch mit 4 Abschnitten, Blb. 4. — 3 Arten, z. B. *L. lanceolata* Benth. (Fig. 88 J) in Westaustralien; kommt zuweilen mit 2 Frkn. vor (Fig. 88 K).

80. *Petalostyles* R. Br. Kelch fast ohne Receptaculum und 5 deckenden Abschnitten. Blb. 5, deckend, fast gleich, abstehend. Fruchtbare Stb. 3, mit sehr kurzen Stf. und basifixen, linealischen, in Längsspalten aufspringenden A.; Staminodien 2, mit zugespitzten,

tauben A. Frkn. fast sitzend, frei im Grunde des Kelches, mit  $\infty$  Sa. Gr. blumenblattartig verbreitert, über dem Frkn. sackartig erweitert, klappig, der Mittellappen länger, mit kleiner, endständiger N. Hülse länglich-linealisch, schief, 2klappig. S. schief, flach gedrückt, mit Nährgewebe und kleinem, fleischigem Arillus. — Unbewehrter Strauch mit

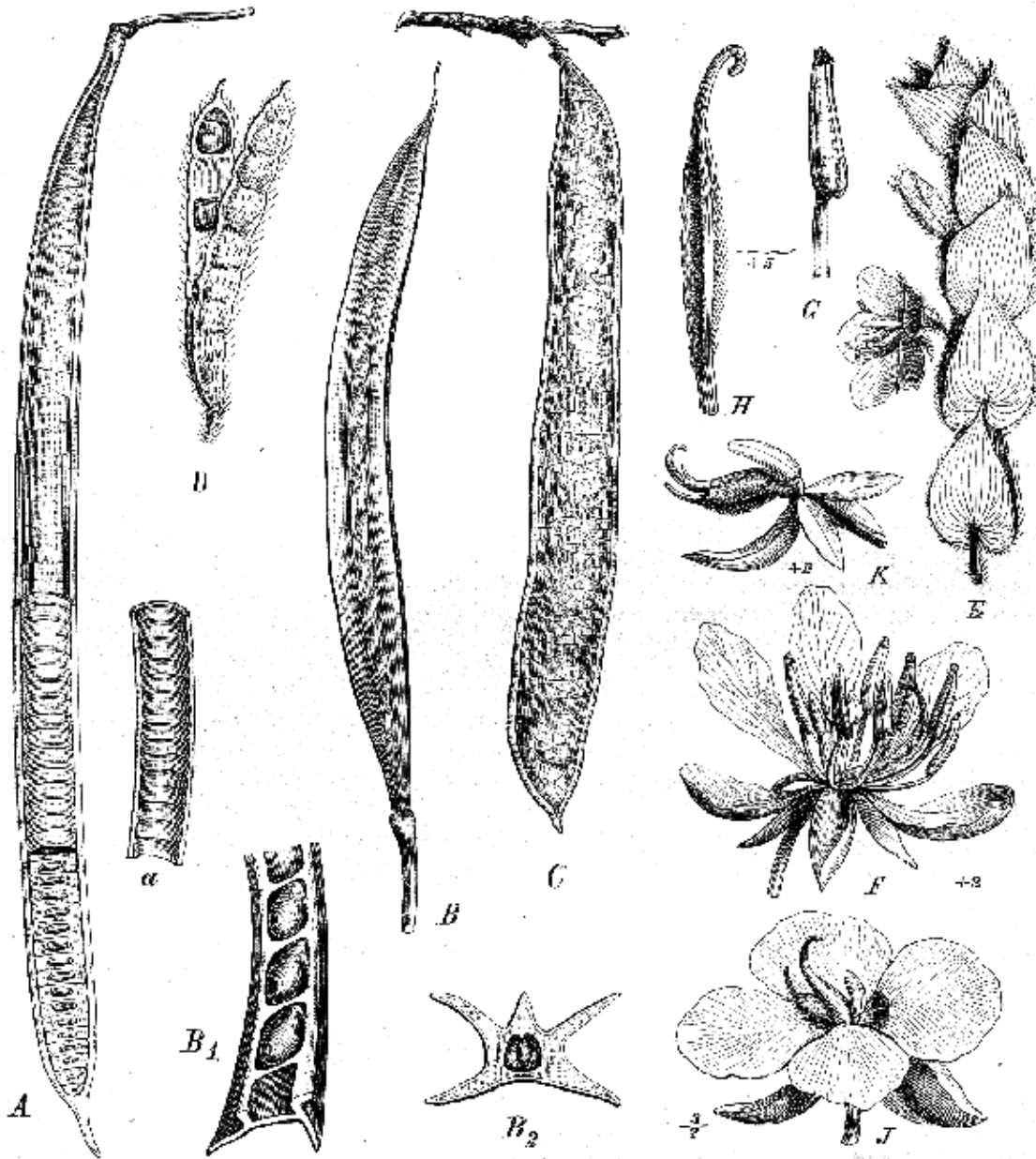

Fig. 88. A Hülse, zum Teil aufgeschnitten, um die S. zu zeigen, von *Cassia bacillaris* L. Mill., a Stück derselben, von innen gesehen. — B Hülse, B. Stück derselben aufgeschnitten, mit den S., B<sub>2</sub> Querschnitt derselben von *C. pentagonia* Mill. — C Hülse von *C. Apocynosa* Aubl. — D aufgeprungene Hülse von *C. sericea* Sw. — E Zweigstück von *C. basifolia* Vog. — F Bl., G Stb., H Gr. von *C. marylandica* L. — J normale Bl. von *Labichea lanceolata* R. Br., K monströse Bl. derselben mit 2 Frkn. (A–D nach Fl. bras.; E–K Original.)

unpaarig-gefiederten II. und kleinen Blättchen. Nebenb. schmal, schnell abfallend. Bl. gelb, gestielt, einzeln in den Blattachsen. Hochb. sehr klein; Vorb. klein und hinfällig.

Einzig, in Australien endemische Art: *P. labicheoides* R. Br.

81. *Cassia* L. Kelch mit sehr kurzem Receptaculum und 3 deckenden Abschnitten. Blb. 3, deckend, abstehend, fast gleich gestaltet oder die unteren größer. Stb. bald 10, entweder alle fruchtbar und fast gleich oder die oberen kürzer, oder die 3 obersten sehr

klein, verkümmert oder ganz fehlend, bald nur 3, mit sehr kurzen oder verlängerten, selten in der Mitte knotig verdickten oder verbreiterten Stf; A. gleichgestaltet oder die der unteren Stb. größer, Fächer entweder mit endständigem Porus oder endständiger, kurzer Spalte, oder seltener in Längsspalten oder mit basalem Porus aufspringend. Frkn. sitzend oder gestielt, frei im Grunde des Receptaculum, oft gekrümmt, mit  $\infty$  Sa. Gr. kurz oder verlängert, mit endständiger, kleiner, gestutzter, seltener gewimpelter oder aufgedunsener N. Hülse stielrund, flach zusammengedrückt, 4kantig oder geflügelt, häutig, lederartig oder holzig, nicht aufspringend oder öfters 2klappig, innen nicht unterbrochen oder durch Querwände zwischen den S. gefächert, seltener mit Fruchtbrei angefüllt. S. quer-, seltener längsgestellt, horizontal oder vertical zusammengedrückt, seltener abgerundet-4kantig, mit Nährgewebe; Keimb. eiförmig oder länglich, flach, bisweilen wellig. — Bäume, Sträucher oder Kräuter mit stets paarig-gefiederten B., die selten fehlen oder zu Schüppchen reducirt sind. Nebenb. verschieden. Stieldrüsen bald nur am Grunde des Blattstieles, bald nur zwischen den unteren Blattjochen, warzen-, teller- oder schüsselförmig, sitzend oder gestielt. Bl. gelb, seltener weiß oder rötlich, bald in end- oder Blattachselständigen Trauben, die bisweilen rispig angeordnet sind, oder zu 1—3 axillär. Hochb. und Vorb. verschieden.

Gegen 380, in den wärmeren Gegenden beider Hemisphären mit Ausschluss Europas weit verbreitete Arten; die Mehrzahl der Arten in Amerika, wo sie südlich bis Palagonien gehen, im tropischen Gebiete das Maximum ihrer Entwicklung erreichen und nördlich bis zu den Vereinigten Staaten (Massachusetts) vorkommen; in Afrika sind sie mit Ausschluss des mediterranen Teiles überall verbreitet, ebenso im tropischen Asien; in Australien fehlt die Gattung auf Tasmania und Neuseeland.

Einige der folgenden Untergattungen und Sectionen sind von verschiedenen Autoren als eigene Gattungen betrachtet worden, eine Ansicht, die sich, da zwischen den einzelnen Gruppen alle Übergänge vorhanden sind, durchaus nicht aufrecht erhalten lässt.

#### Übersicht der Untergattungen und Sectionen.

- A. Die 3 unteren Stb. mit verlängerten, gekrümmten Stf. und in seitlichen Längsspalten aufspringenden A.; die 7 oberen Stb. mit kurzen Stf. und mit Basalporen sich öffnenden A.; bisweilen die A. der 4—3 obersten Stb. verkümmert. Hülse nicht aufspringend
- A. Untergatt. *Fistula*.
- B. Fruchtbare Stb. 6—7 oder 10; A. am Ende mit einfachem oder doppeltem Porus oder mit kurzer Spalte aufspringend. Hülse längs einer oder an beiden Nähten, jedoch nicht elastisch aufspringend, selten geschlossen bleibend . . . . . B. Untergatt. *Senna*.
- ▼ a. Fruchtbare Stb. 6—7.
- I. Blattstiel mit Zwischenjochdrüsen oder ohne Drüsen.
1. Hülse stielrund, aufgedunsen oder schwach zusammengedrückt, meist kaum aufspringend. S. quer gestellt; fruchtbare Stb. 7 . . . . . I. *Chamaefistula*.
2. Hülse linealisch, fast stielrund, öfters 4kantig, deutlich aufspringend. S. längs gestellt; fruchtbare Stb. 6 oder 7 . . . . . III. *Prososperma*.
3. Hülse zusammengedrückt, mit flachen, seltener convexen, deutlich aufspringenden Klappen. S. quer- oder schiefgestellt; fruchtbare Stb. meist 7 IV. *Chamaesenna*.
- II. Blattstiel mit Basaldrüse. S. quer- oder schiefgestellt . . . . . II. *Oncolobium*.
- b. Fruchtbare Stb. 10. Hülse flach zusammengedrückt, 2klappig. S. quer
- V. *Psilorhegma*.
- C. Fruchtbare Stb. 10, selten weniger; A. mit kurzen, endständigen, selten an den Seiten herablaufenden Spalten aufspringend, an den Seitennähten meist zottig-bärtig. Hülse elastisch 2klappig . . . . . C. Untergatt. *Lasiorhegma*.
- I. Bl. in Trauben.
1. Bäume. Blüentrauben aus den jährigen oder älteren Zweigen entspringend
- VI. *Apoucouita*.
2. Kräuter oder Sträucher. Blüentrauben endständig, einige bisweilen auch in den oberen Blattachseln, meist klebrig-zottig wie die ganze Pfl. . . . . VII. *Abrus*.
- II. Bl. einzeln, seltener zu 2—4 auf gemeinsamen Stiel, in den Blattachseln oder oberhalb derselben entspringend. Bl. schief zygomorph. . . . . VIII. *Chamaecrista*.

A. Untergatt. *Calhartocarpus* Pers. (*Pistula* DC., *Bactyritobium* Willd.) Hohe Bäume, seltener Sträucher. Blattstiel ohne Drüsen. Hülse verlängert, hängend, stielrund oder schwach zusammengedrückt, quer gefächert, Fächer meist mit Fruchtbrei oder trockenem Gewebe angefüllt. S. quer, mit fadenförmigem Funiculus. — Gegen 20 Arten in den Tropen beider Weltteile. — A. Hochb. sehr klein, lang vor der Bl. abfallend: *C. fistula* L., wild und gepflanzt im tropischen Asien, in Afrika und in Amerika kultiviert und bisweilen verwildert; *C. Mannii* Oliv. in Westafrika; *C. Spruceana* Benth., bis 30 m hoher Baum im Amazonasgebiet, die damit nahe verwandte *C. Sagotiana* Benth. im französischen Guyana; *C. Brewsteri* F. v. Müll. mit in der Mitte knotig verdickten, längeren Stf., in Queensland; *C. grandis* L. von Nordbrasilien bis Centralamerika verbreitet, auch auf Santo Domingo und Jamaika. — B. Hochb. deutlich, bis zur Blütezeit bleibend: 3 Arten in Amerika, darunter *C. ferruginea* Schrad. in Süd- und Centralbrasilien, *C. fastuosa* Willd. im Amazonasgebiet; 8 Arten in der alten Welt, davon *C. Arereh* Del. und *C. abbreviata* Oliv., deren längere Stf. in der Mitte verbreitert sind, im tropischen Afrika; *C. javanica* L. auf Java, *C. marginata* Roxb. auf Ceylon und in Vorderindien, *C. megalantha* Dene. auf Timor.

B. Untergatt. *Senna* (Roxb.) Benth. Sträucher, Kräuter, seltener Bäume. — Über 40 Arten, fast sämtlich im tropischen Amerika.

Sect. I. *Chamaefistula* DC.

A. *Bacillares* Benth. Blättchen meist groß, stets 2jochig.

1. *Geminatae* Benth. Fruchtbare Stb. mit fast gleichen A., die der 3 unteren deutlicher geschnäbelt. Blh. selten bis 2,5 cm lang. — a. Blütentrauben kurz, achselständig, die oberen kurz rispig angeordnet, z. B. *C. tenuifolia* Vog. und *C. affinis* Benth. in Brasilien, *C. scandens* R. et Pav., *C. obliqua* R. et Pav. und verwandte in Peru, *C. densiflora* Mart. et Gal. in Mexiko. — b. Blütentrauben eine endständige, ebensträubige oder längliche, am Grunde beblätterte Rispe bildend, z. B. *C. oxyphylla* Kth. von Mexiko bis Peru, *C. bacillaris* L. fil. (Fig. 88 A, a), von Nordbrasilien bis Centralamerika verbreitet, auch auf einigen Inseln Westindiens, in Südbrasilien und Vorderindien angepflanzt; *C. viminea* L. in Nordbrasilien, Guyana und Jamaika.

2. *Speciosae* Benth. A. der 3 unteren Stb. deutlich länger und mit längeren Stf. als die der übrigen; Blh. über 2,5 cm lang. — a. B. unter- oder beiderseits weichhaarig: *C. angulata* Vog., *C. speciosa* Schrad. in Brasilien, letztere auch in Kolumbien; *C. rugosa* G. Don Campostrauch in den brasilianischen Provinzen São Paulo, Minas Geraes und Piahy. — b. B. kahl oder unterseits schwach flaumhaarig: *C. macranthera* DC. und *C. splendida* Vog., prächtige Sträucher in den brasilianischen Provinzen São Paulo, Minas Geraes, Piahy und Bahia.

B. *Corymbosae* Benth. Blättchen groß, 3- bis mehrjochig. Blattstiel mit Zwischenjochdrüsen.

1. *Americanae*: z. B. *C. bicapsularis* L. von Südbrasilien bis Centralamerika und Westindien weit verbreitet, im tropischen Asien häufig angepflanzt; *C. laevigata* Willd., ebenfalls von Brasilien bis Mexiko verbreitet und nach den Tropen der alten Welt verschleppt.

2. *Africanae*: *C. goratensis* Fres. und 2 verwandte Arten im tropischen Afrika.

C. *Excelsae* Benth. Blättchen vieljochig, Blattstiel ohne Drüsen. 2 Arten, *C. excelsa* Schrad. in Brasilien und *C. spectabilis* DC. in Kolumbien, Centralamerika und Westindien.

D. *Brachycarpae* Benth. Blättchen höchstens von Mittelgröße, 4- bis mehrjochig.

1. Blättchen 4jochig: 3 Arten im subtropischen Nordamerika, z. B. *C. pumilio* Gray und *C. bahinioides* Gray in Westtexas und Neumexiko, 4, *C. uana* Benth., in Südbrasilien.

2. Blättchen 2- bis mehrjochig; 5 mexikanische Arten, am bekanntesten *C. crotolarioides* Kth. und *C. mexicana* Jacq.

Sect. II. *Oncolobium* Vog. Sträucher oder Halbsträucher. — 10 (mit Ausschluss von *C. Sophera* L.) amerikanische Arten, von denen *C. occidentalis* L. auch in den Tropen der alten Welt verbreitet ist: *C. oblongifolia* Vog. mit stumpfen Blättchen in Brasilien; *C. occidentalis* L. mit 4—6jochigen, spitzen B., in den Tropen mit Ausschluss Australiens sehr verbreitet; *C. Sophera* L. mit 8—12jochigen Blättchen, im tropischen Asien, Afrika und Australien, weit seltener in Amerika, hier besonders in Centralamerika und Westindien; *C. marylandica* L. (Fig. 88 F—H) in den Vereinigten Staaten Nordamerikas, *C. ligustrina* L. auf Kuba und den Bahamainseln.

Sect. III. *Prososperma* Vog. Kräuter, Halbsträucher oder Sträucher. — 15 amerikanische Arten, von denen 4 auch in den Tropen der alten Welt und in Australien vorkommt.

1. *Tora* Benth. Kräuter oder Halbsträucher mit 2- 3jochigen Blättchen und 4—2blütigen Blütenstielen: *C. Tora* L., in den Tropen beider Weltteile häufig, in Amerika nördlich bis nach Südcarolina verbreitet; *C. pilifera* Vog. von Uruguay bis Centralamerika gehend; *C. pentagonia* Mill. (Fig. 88 B—B<sub>2</sub>) in Brasilien und Centralamerika.



2. *Confertae* Benth. Seidig oder sternhaarig-filzig behaarte Sträucher oder Halbsträucher mit kleinen, kurze gedrängte Trauben bildenden Bl. — 2 Arten, *C. sericea* Sw. (Fig. 88 D), in Brasilien, Centralamerika, Mexiko und Westindien, und *C. villosa* Mill., mit dem Habitus eines *Desmodium*, in Mexiko.

3. *Laxiflorae* Benth. Mehr oder minder seidenhaarige oder filzig behaarte Sträucher mit großen, lockere Trauben bildenden Bl. — 5 amerikanische Arten, bald mit borstenförmigen Nebenb., wie *C. dysophylla* Benth., in der brasilianischen Provinz Goyas und im britischen Guyana, bald mit laubblattartigen, nierenförmigen, lange persistierenden Nebenb., wie *C. appendiculata* Vog. und nahe verwandte Arten in Brasilien.



Fig. 89. A-D *Cassia Chamaecrista* L. A Blütenzweig; B Blattstiel mit Nebenb., Drüse und Blättchen; C Stb. und Frkt.; D Hülse (1/1), eine Klappe teilweise entfernt, um die S. zu zeigen. — E-G *C. acutifolia* Del. E Fruchtzweig; F einzelne Blättchen (1/1); G Hülse (1/1). — H Einzelblättchen (1/1) von *C. angustifolia* Vahl; J Hülse derselben (1/1). (Original.)

4. *Coriaceae* Benth. Völlig kahle Sträucher mit steifen, lederartigen Blättchen und großen, Rispen bildenden Bl. — 2 brasilianische Arten, *C. corifolia* Benth. in Centralbrasilien und *C. Gardneri* Benth. in der Provinz Bahia.

Sect. IV. *Chamaessenna* DC. Sträucher, seltener Bäume oder Kräuter. — Über 70 Arten, meist im tropischen Amerika, wenige in der alten Welt und Australien.

A. Blattstiel mit Zwischenjochdrüsen.

1. *Pachycarpae* Benth. A. ungeschnäbelt, meist stumpf. B. deutlich entwickelt. Nebenb. linealisch. — 45 Arten im andinen Südamerika und in Centralamerika, z. B. *C. stipulacea* Ait. in Chile; *C. versicolor* Meyen in Bolivia; *C. Skinneri* Benth. in Guatemala; *C. Botteriana* Benth. in Mexiko; 4. *C. bahamensis* Mill., auf den Bahamainseln und in Florida.

2. *Aphyllae* Benth. A. kaum geschnäbelt. B. fehlend oder zu Schuppen reduziert. — 2 Arten, *C. aphylla* Cav. mit stechenden Zweigen, in Argentina; *C. crassiramea* Benth. mit stark verdickten Zweigen, ebenda und in Bolivia.

3. *Rostratae* Benth. A. der 2—3 unteren Stb. mit cylindrischem Schnabel. B. deutlich entwickelt. Nebenb. linealisch. — 43 Arten, darunter *C. leiophylla* Vog. in Brasilien; *C. biflora* L. im ganzen tropischen Amerika; *C. trachypus* Mart. und *C. acuruensis* Benth. mit drüsenhaarigem Blütenstand, in Brasilien.

4. *Auriculatae* Benth. A. schwach geschnäbelt. B. deutlich entwickelt. Nebenb. blattartig, halbherz- oder nierenförmig. — 3 Arten: *C. reniformis* G. Don in Brasilien; *C. auriculata* L. in Vorderindien; *C. delagoensis* Harv. im subtropischen Südafrika.

B. Blattstiel drüsenlos, selten mit kleinen, undeutlichen Drüsen.

5. *Floridae* Benth. Trauben achselständig oder endständige, doldentraubige, große Rispen bildend. Hülse flach, mit verdickten Rändern. — 17 Arten. a. *Parvifoliae*: Blättchen klein, kahl oder leicht behaart. Hülse verlängert, mit nervenartigen Rändern; *C. Wislizeni* Gray in Neunexiko und Westexas; Hülse ziemlich kurz, mit häutig geflügelten Nähten; *C. polyantha* Moq. et Sess. und *C. Galeottiana* Martens in Mexiko. — b. *Molles*: Blättchen wenigjochig, unter- oder beiderseits weichhaarig oder zottig. Hülse mit dicken Rändern; z. B. *C. emarginata* L. von Columbia bis nach Centralamerika und in Westindien; *C. Liebmanni* Benth. in Mexiko. — c. *Panniculatae*, Blättchen meist groß, mehr- oder vieljochig. Trauben eine große, pyramidenförmige Rispe bildend. a. *Americanae*: 4 Arten im tropischen Amerika, z. B. *C. sapindifolia* Vog. und *C. silvestris* Vell. in Brasilien, letztere auch in Bolivia; *C. domingensis* Spreng. in Cuba und Haiti. β. *Gerontogae*: 4 Arten, darunter *C. siamea* Lam. in Vorderindien und dem malayischen Archipel, auch nach dem tropischen Amerika eingeführt; *C. laxiflora* Benth. und *C. timorensis* DC. im tropischen Australien, letztere bis Ceylon gehend.

6. *Pictae* Benth. Trauben in den obersten Blattachsen oder scheinbar endständig. Blütenknospen von großen, häutigen, dachziegelig deckenden Hochb. eingehüllt; Blb. mit dunkelgefärbten Adern. — 44 Arten. a. *Subglabrae*: Pfl. fast kahl, Hülse geflügelt; einzige Art: *C. alata* L., in den Tropen beider Hemisphären häufig. — b. *Pubescentes*: Pfl. meist behaart, Hülse ungeflügelt; z. B. *C. reticulata* Willd., von Nordbrasilien bis Centralamerika verbreitet; *C. venusta* F. v. Müll. im tropischen Australien; *C. didymotrypa* Fres. im tropischen Afrika. — c. *Glaberrimae*: Pfl. völlig kahl, Hülse ungeflügelt; z. B. *C. Paradictyon* Vog. im südlichen Brasilien, *C. picta* G. Don in Ecuador und auf den Galapagosinseln, *C. paucospa* Guill. et Perr. im westlichen tropischen Afrika, *C. magnifolia* F. v. Müll. in Queensland.

7. *Brachycarpae* Benth. (*Senna* Batka als Gatt.) Trauben achselständig; Blütenknospen von häutigen Hochb. eingehüllt; Blb. ohne dunkelgefärbte Adern. Hülse kurz, breit, schief oder gekrümmt, sehr flach, Klappen seltener an den S. kammförmig erhaben. — 6 Arten der alten Welt, darunter *C. obovata* Coll. im südlichen und tropischen Afrika, bis nach Vorderindien verbreitet; *C. holosericea* Fres., *C. acutifolia* Del. (Fig. 89 E—G) und *C. angustifolia* Vahl (Fig. 89 H, J) im tropischen Afrika.

Sect. V. *Psilorhagma* Vog. — 20 Arten der alten Welt, hauptsächlich in Australien.

1. *Interglandulosae* Benth. Blattstieldrüsen eiförmig, länglich, oft dünn. — a. Blütenstiele 2—3blütig; *C. divaricata* Nees im östlichen tropischen Asien. — b. Blütenstiele traubig- oder doldig-mehrblütig; *C. glauca* Lam., wild im tropischen Asien und Australien, in Westindien und Brasilien in Gärten kultiviert; *C. Gaudichaudii* Hook. et Arn. auf den Sandwichinseln, *C. australis* Sims, besonders im östlichen und südöstlichen Australien.

2. *Suberrucosae* Benth. Blattstieldrüsen fehlend oder, wenn vorhanden, undeutlich und niedergedrückt. — 44 australische Arten, z. B. *C. glutinosa* DC. in Nordaustralien; *C. phyllo-dinea* R. Br., *C. eremophila* A. Cunn., *C. artemisioides* Gaud. u. a. in Queensland und Neusüdwaies.

C. Untergatt. *Lasiorrhagma* Vog. Kräuter, Sträucher, seltener Bäume. — Gegen 460; hauptsächlich amerikanische Arten.

Sect. VI. *Apoucouita* Benth. 3 tropisch-amerikanische Bäume; *C. Apoucouita* Aubl. (Fig. 88 C), von Rio de Janeiro bis nach Französisch-Guyana verbreitet; *C. hymenaeifolia* Benth. und *C. adiantifolia* Benth. im Amazonasgebiet.

Sect. VII. *Absus* Vog. Über 70 strauchige oder halbstrauchige amerikanische Arten und eine krautige in den Tropen der alten Welt.

A. Blattstiel drüsentragend.



1. *Basophylleae* Benth. Blättchen 4—8jochig, lederartig, kahl. — 7 brasilianische Arten, darunter *C. Blancheti* Benth. und *C. brachystachya* Benth. in den Provinzen Bahia und Minas Geraës mit sitzenden, 1—2jochigen Blättchen, *C. polystachya* Benth. mit gestielten, 3—4jochigen Blättchen in Britisch-Guyana.

**B.** Blattstiel drüsenlos, ausgenommen *C. Absus* L.

2. *Unifugae* Benth. Blättchen 4jochig, steif häutig oder lederartig. — Über 12 brasilianische, hauptsächlich in Minas Geraës vorkommende Arten, z. B. *C. andromedea* Mart., *C. obtecta* Vog. mit klebrig-behaarten Zweigen, *C. linearifolia* Don und *C. cotinifolia* Don mit völlig kahlen Zweigen.

3. *Absoideae* Benth. Blättchen 2jochig, häutig. — a. Stb. 5; 4jähriges Krautgewächs der Tropen der alten Welt; *C. Absus* L. — b. Stb. 10; ausdauernde Kräuter, Halbsträucher oder Sträucher, hauptsächlich in Brasilien, z. B. *C. hispida* Vahl von Nordbrasilien bis Centralamerika; *C. jacobinea* Benth. in der Provinz Bahia; *C. ucosmifolia* Mart. ebenda und in Minas Geraës.

4. *Panniculatae* Benth. Blättchen 2-, seltener 3jochig, meist groß, lederartig. Bl. in weit-schweifigen Rispen; *C. setosa* Vog. mit obersichts glänzenden, unterseits runzelig-gederten, filzigen B. nebst 3 verwandten Arten auf den Campos der Provinzen Minas Geraës u. Goyas.

5. *Rigidulae* Benth. Kahle Pfl. mit 3—8jochigen, lederartigen Blättchen; Bl. in einfachen Trauben. — 14 brasilianische Arten, z. B. *C. ochracea* Vog., *C. punctata* Vog., *C. ericifolia* Benth. in Minas Geraës und São Paulo.

6. *Lucidae* Benth. Borstige, sonst ganz kahle, glänzende Pfl. mit 2—6jochigen B.; Bl. in einfachen Trauben. — 2 Arten, *C. tomatopoda* Benth. und *C. lamprosperma* Mart. in den brasilianischen Provinzen Goyas und Minas Geraës.

7. *Microphyllae* Benth. Kahle, behaarte oder borstige Pfl. mit 6- bis vieljochigen kleinen, selten über  $\frac{1}{2}$  cm langen Blättchen. — 10 brasilianische Arten. a. Blättchen lederartig, 6—12jochig; *C. secunda* Benth., *C. ciliolata* Benth. in Minas Geraës, *C. incana* Vog. in São Paulo. — b. Blättchen lederartig, 12—40jochig; *C. flitcifolia* Mart. in Bahia und Minas Geraës, *C. Pohlana* Benth. in Goyas und Minas Geraës. — c. Blättchen dünnhäutig, 12—20jochig; *C. datbergiifolia* Benth. in Minas Geraës und Goyas, *C. debilis* Vog. in São Paulo.

8. *Nigricantes* Benth. Klebrig-behaarte oder zottige Pfl. mit mehr als  $\frac{1}{2}$  cm langen Blättchen; beim Trocknen meist schwarz werdend. — 15 brasilianische Arten, 1, *C. orinoccensis* Spruce, in Columbia; von ersteren *C. phyllostachya* Benth., *C. itambana* Mart., *C. machaerifolia* Mart. mit spitzen Blättchen, in der Prov. Minas Geraës; *C. aurivilla* Mart., *C. fuscescens* Benth., *C. panniculata* Benth. mit stumpfen, ziemlich dicken Blättchen, ebenda selbst; *C. cathartica* Mart. und *C. trachycarpa* Vog. mit dünnhäutigen Blättchen, in derselben Provinz.

Sect. VIII. *Chamaecrista* DC. Kahle oder behaarte, jedoch nicht klebrige Kräuter oder Sträucher. — Über 80 Arten, deren Mehrzahl amerikanisch ist, wenige in den Tropen der alten Welt.

**A.** *Xerocalyx* Benth. Kelchabschnitte ziemlich starr, fein vielnervig-gestreift. — a. Blättchen 4jochig; *C. diphylla* L. von Brasilien bis Mexiko, *C. cultrifolia* H. B. K. von Centralbrasilien bis Guyana verbreitet. — b. Blättchen 3jochig; *C. uniflora* Spreng., *C. Langsdorffii* Kth. und mehrere sehr nahe verwandte Arten in Brasilien. — c. Blättchen mehrjochig; *C. calycoides* DC. in den brasilianischen Provinzen Goyas, Piahy und Para und in Mexiko.

**B.** *Leiocalyx* Benth. Kelchabschnitte häutig, nicht nervig-gestreift.

1. *Subaphyllae* Benth. Nebenb. groß, herzförmig, dem Stengel 2seitig angedrückt; B. fehlen; *C. basifolia* Vog. (Fig. 88 E) in den brasilianischen Provinzen Minas Geraës u. Goyas.

2. *Prostratae* Benth. 4jährige, seltener am Grunde perennierende, niederliegende, oft ab-siehend behaarte Kräuter mit häutigen, 4- bis mehrjochigen Blättchen. — 7 Arten, darunter *C. rotundifolia* Pers., von Brasilien bis Mexiko verbreitet; *C. pilosa* L. in Columbia und Jamaika; *C. pumila* Lam. im tropischen Asien und Australien.

3. *Paucifugae* Benth. Ausdauernde oder strauchige Pfl. mit 3—7jochigen, häutigen oder dünn lederartigen Blättchen, deren Mittelrippe dem oberen Rande stark genähert ist. — 8 Arten, darunter *C. cordistipula* Mart. in der brasilianischen Provinz Mallogrosso; *C. graminica* Spreng. in Kuba und Centralamerika; *C. Grantii* Oliv. im tropischen Afrika.

4. *Coriaceae* Benth. Sträucher oder Halbsträucher mit steif lederartigen, am Grunde 2- bis mehrnervigen Blättchen. Sliedrüse schild- oder krugförmig. — 20 tropisch-ameri-kanische Arten. — a. Nebenb. breit, blattartig, gestreift-vielnervig; *C. rotundata* Vog. und

*C. cinerascens* Vog. in Minas Geraës. — b. Nebenb. klein und schmal, nicht gestreift; Blättchen 4—4jochig: *C. choriophylla* Vog. und *C. pachyphylla* Mart. in Minas Geraës, *C. lineata* Sw. in Westindien. — c. Nebenb. lanzettlich, nicht gestreift; Blättchen 40—50jochig: *C. Potentilla* Mart. und *C. olesiphylla* Vog. in Minas Geraës, *C. flexuosa* L. von Columbia und Guyana südlich bis zum La Plata-Strom. — d. Nebenb. klein; Blättchen 4—20jochig: *C. venulosa* Benth. und *C. parvistipula* Benth. in Minas Geraës.

5. *Subcoriaceae* Benth. Perennierende Kräuter oder Sträucher mit 3—10jochigen, stumpfen, meist dünn lederartigen Blättchen, deren Mittelrippe fast central ist. — 6 amerikanische Arten: *C. Greggii* Gray im südlichen Texas, *C. mucronata* Spreng. in Minas Geraës, *C. polyadena* DC. auf Jamaika und Guadeloupe, *C. brachypoda* Benth. in den brasilianischen Provinzen Minas Geraës und Goyas und in Peru und Bolivia.

6. *Chamaecristae verae* Benth. Kräuter oder Halbsträucher mit 8—30jochigen, häutigen Blättchen. — Gegen 20 Arten. a. Blättchen mit fast centraler Mittelrippe: *C. Chamaecrista* L. (Fig. 89 A—D) im subtropischen Nordamerika, die var. *brasilensis* Vog. im südlichen und centralen Brasilien und in Bolivia; *C. riparia* H. B. K., von Brasilien bis nach Westindien verbreitet; *C. nigricans* Vahl im tropischen Asien und Afrika; *C. brevifolia* Lam. auf Madagaskar. — b. Blättchen mit dem oberen Rande genäherter Mittelrippe: *C. nictitans* L., von den südlichen Vereinigten Staaten Nordamerikas bis Columbia verbreitet; *C. sambesiacu* Oliv. im östlichen tropischen Afrika; *C. mimosoides* L., sehr polymorphe, besonders in den Tropen der alten Welt häufige Art; *C. comosa* Vog. in Ostafrika, südlich bis Natal; *C. Kirkii* Oliv. in Ostafrika.

7. *Dimidiatas* Benth. Blättchen meist 8—20-, seltener bis 30jochig, schmal, meist spitz und ziemlich starr, Mittelrippe dem oberen Rande sehr stark genähert oder mit ihm zusammenfließend. — 8 Arten, darunter *C. capensis* Thunb. in Südafrika, auf Madagaskar und Mauritius; *C. Kleinii* W. et Arn. im tropischen Asien; *C. pedicellaris* DC. auf Santo Domingo; *C. cinerea* Cham. et Schlecht. in Mexiko.

Nutzen. Die hauptsächlichste Verwendung finden die B. der *Cassia*-Arten in der wissenschaftlichen und Volksmedizin als Purgativmittel, folia Sennae, Sennesblätter. Die beiden bei uns fast ausschließlich gebrauchten Sennasorten sind die Fiederblättchen von *Cassia acutifolia* Del. (*C. lenitiva* Bisch.) (Fig. 89 E—G) und *C. angustifolia* Vahl (*C. medicinalis* Bisch.) (Fig. 89 H, J); erstere ist im mittleren Nilgebiet von Assuan durch Dongola bis Kordofan verbreitet; letztere bewohnt die ostafrikanische Küste von Mosambik bis zum Somalilande, die Ufer und Inseln des Roten Meeres und tritt auch im Innern Arabiens und im nordwestlichen Indien auf; in Südindien wird sie kultiviert. Eine 3. Art, *C. obovata* Collad., deren Blättchen jedoch am wenigsten in den Handel kommen, ist von Senegaubien durch das ganze tropische Afrika über Südarabien bis nach Vorderindien verbreitet. Im Handel unterscheidet man folgende Sorten: 1. alexandrinische Sennesblätter, früher auch als Palt-Senna bezeichnet; sie stammen teils aus den nubischen Landschaften Sukkat, Dar Mahass, Dar Dongola, sowie aus Berber, teils aus den höher gelegenen Bucharin-Distrikten (Berg-Senna, Senna dschebill); von hier gehen sie den Nil abwärts oder durch das Rote Meer nach Alexandria, von wo sie zur Ausfuhr gelangen. Die Haupternte findet im August und September, eine 2., spärlichere Mitte März statt. Der Hauptsache nach gehören diese Blättchen der *C. acutifolia* Del. (Fig. 89 E—G) an; sie sind länglich eiförmig, zugespitzt, meist kaum 3 cm lang und 4—9 mm breit, besonders an den Nerven abstechend behaart und später ziemlich kahl. Meist ist diese Sorte, wohl nicht immer ganz ohne Absicht, von sehr wechselnden Mengen der B. und Trugdöldchen von *Solenostemma Argel* Hayne, einer Aselepiadee, begleitet, deren B. zwar in Gestalt und Größe den Senna-B. sehr ähnlich sind, jedoch durch die graugrüne Färbung, meist verbogene Oberfläche und die beiderseits kurzen, starren, mehrzelligen, die Nerven sehr verdeckenden Haare leicht zu erkennen sind. 2. Tinneveli- (Tenavelly-, Trinawali-) Senna; in der unweit der Südspitze Vorderindiens gelegenen Landschaft Tinneveli wird *C. angustifolia* Vahl mit großer Sorgfalt gebaut; ihre Blättchen erreichen 6 cm Länge und 3 cm Breite, werden vor der Fruchtreife gesammelt, an der Sonne getrocknet, und fest in Ballen gepackt, von Tuticorin (südlichster Hafen der Ostküste Vorderindiens) aus meist nach London verschifft. Irgend welche Beimengungen fehlen dieser Sorte. 3. arabische oder Mekka-Sennesblätter; sie stammen von einer durch am Grunde deutlich verbreiterte Blättchen ausgezeichneten Form der *C. angustifolia* Vahl und werden durch Pilgerkarawanen von Mekka nach Dschiddah gebracht, von wo sie zur Ausfuhr gelangen; als seltene Beimischung finden sich in dieser Sorte einzelne stark behaarte Blättchen von *C. holosericea* Fres.

Während die arabischen und alexandrinischen Sennesb. zwar ziemlich zerknittert, doch meist noch schön grün auf den Markt kommen, ist die 4. Sorte, die tripolitanische oder sudanische, die auf der weiten Landreise vom mittleren Niger, von Timbuktu, Sokoto etc. durch die Sudankarawanen über Mursuk nach Tripoli gelangen, meist viel stärker beschädigt. Sie besteht aus den Blättchen der *C. acutifolia* Del. mit wechselnden Mengen derjenigen von *C. obovata* Collad. Als 6. Sorte kommen bisweilen größere Quantitäten, ausschließlich oder vorwiegend aus Blättchen der letzteren Art bestehend, in den Handel; dieselben werden in Ägypten wenig geschätzt und als wilde Senna (*Senna baladi*) bezeichnet.

Der wirksame Bestandteil der Sennesb. ist amorphe Cathartinsäure; näheres darüber siehe bei Flückiger a. a. O. S. 666, 667.

Als Sennesbülge werden in manchen Gegenden in der Volksmedizin auch die Hülsen der *C. acutifolia* Del. und *C. angustifolia* Vahl verwendet.

Im Altertum waren die Sennesb. unbekannt; erst Serapio der Ältere (um 1040) erwähnt die Senna; anfangs waren vorwiegend die Hülsen (*Folliculi Sennae*) in Gebrauch, die besonders aus Mokka kamen. Heutzutage ist der Verbrauch der Sennesb. in der Abnahme begriffen.

In den Vereinigten Staaten Nordamerikas werden die Blättchen der *C. marylandica* L. (Fig. 88 F—H) als *Folia Sennae americanae* s. *marylandicae* in gleicher Weise, wie die echten Sennesb., wenn auch mit geringerem Erfolg, benutzt. Auch diejenigen von *C. cathartica* Mart., *C. rugosa* Don, *C. splendida* Vog., *C. laevigata* Willd., *C. nullijuga* Rich., *C. Chamacrista* L. (Fig. 89 A—D) dienen in ihrer Heimat als Ersatz echter Sennesb.

In der Volksmedizin dienen Abkochungen der B., der frisch aus ihnen gepresste Saft, S., Wurzeln etc. zahlreicher Arten (z. B. von *C. grandis* L. fil., *marginata* Roxb., *Sophora* L., *Tagera* L., *occidentalis* L., *glauca* L., *stipulacea* Ait., *quinquangulata* Rich.) als Medikamente. *C. Absus* L. liefert die unter dem Namen Tschischim, auch Tscheschum bekannten, bitteren S., die schon von den Griechen gegen Augenleiden benutzt wurden und noch heute in Ägypten als spezifisches Mittel gegen die sogen. ägyptische Augenkrankheit berühmt sind. B. und Bl. von *C. atata* L. sind besonders auf Java und in Südamerika gegen Hautkrankheiten gebräuchlich und waren früher als *Folia Cassiae herpeticae* officinell. Die Wurzelrinden von *C. quinquangulata* Rich., *C. occidentalis* L. (*Cortex Fedegozo*) und *C. hirsuta* L. fil. werden als Mittel gegen Wechselfieber geschätzt, die der letzteren dient in Guyana zum Betäuben der Fische.

Als Gemüse werden trotz ihres unangenehmen Geruches die jungen B. von *C. Tora* L., *Sophora* L., *glauca* L. und einigen anderen Arten gegessen. Die gerösteten S. von *C. occidentalis* L. und *C. sericea* Sw. (Fig. 88 D) dienen als Kaffeesurrogat (Sudankaffee). Die bis 60 cm langen und ca. 2,5 cm im Durchmesser haltenden, cylindrischen Hülsen von *C. fistula* L. enthalten ein schwarzbraunes, weiches, angenehm süß schmeckendes Mark, das leicht purgierend wirkt; dieselben sind auch unter dem Namen Manna als Leckerlei, besonders von Kindern gesucht.

● Technisch wird die gerbstoffreiche Rinde von *C. auriculata* L. in Ostindien zum Schwarzfärben und Gerben, zu letzterem Zweck auch die von *C. fistula* L., in Brasilien die Hülsen von *C. grandis* L. fil. zum Gerben des Leders benutzt. Bastfasern werden aus *C. auriculata* L. gewonnen. Mannigfache Verwendung findet das Holz von *C. fistula* L., *C. javanica* L. und *C. siamea* Lam.; letztere Art auch auf Sumatra als Schattenbaum in den Kaffeeplantagen angepflanzt. Die Flores Cassiae sowie die Cortex Cassiae cinnamomeae haben mit Cassia nichts zu schaffen, stammen vielmehr von *Cinnamomum Cassia* Bl., einer Lauracee.

Was das paläontologische Vorkommen der Gattung betrifft, so sollen einige Arten (*C. melanophylla* Velen., *C. atavia* Velen.) schon in der Kreideperiode vorhanden gewesen sein, ebenso wird eine Reihe von Species im Tertiär angegeben (*C. Berenices* Ung., *C. Phaseolites* Ung. vom südlichen Frankreich bis Schlesien; *C. Fischeri* Heer gemeinsam in Europa und Nordamerika). Da jedoch nur B. dieser Arten erhalten sind, Bl. und Fr., aus denen die Existenz der Gattung zu jenen Zeiten mit Sicherheit erwiesen werden könnte, aber fehlen, so ist ihr Vorkommen trotz ihres vorwiegend tropischen Charakters, der ja für eine Möglichkeit ihres paläontologischen Auftretens spricht, doch höchst zweifelhaft.

82. **Storckiella** Seem. Kelch mit sehr kurz-kreiselförmigem Receptaculum und meist 4, seltener 3 oder 5 ziemlich gleichen, deckenden Abschnitten. Blb. meist 4, seltener 3 oder 5, länglich, deckend. Stb. 4, 10 oder mehr, frei, mit fadenförmigen Stf.

und linealischen, basifixen, mit kleiner, fast endständiger Spalte aufspringenden A. Frkn. kurz gestielt, mit  $\infty$  Sa. Gr. pfriemförmig, mit endständiger, stumpfer N. Hülse schief eiförmig, flach zusammengedrückt, lederartig, längs der oberen Naht geflügelt, 2klappig. S.  $\infty$ , quer, mit Nährgewebe. — Unbewehrte Bäume mit unpaarig-gefiederten B.; Blättchen abwechselnd. Nebenb. klein, sehr hinfällig. Bl. gelb, in endständigen Rispen; Hochb. und Nebenb. sehr hinfällig.

2 Arten in Oceanien, die 2 Sectionen bilden:

Sect. I. *Eustorckia* Baill. Stb. 10 oder mehr. — *S. vittensis* Seem. auf den Fidjiinseln, von den Eingeborenen Marasa genannt.

Sect. II. *Doga* Baill. Stb. 4, mit den Blb. abwechselnd. — *S. Pancheri* Baill. in Neukaledonien; einheimischer Name Doga.

83. *Dicorynia* Benth. Kelch fast ohne Receptaculum, mit 3 eiförmigen, stark deckenden Abschnitten, von denen die 2 inneren kleiner sind. Blb. 3, schief kreisförmig, stark deckend. Stb. 2, frei, ungleich, mit kurzen, dicken Stf.; A. dick, die des kleineren Stb. oft 8locellat, an der Spitze kurz aufspringend. Frkn. sitzend, frei, mit wenigen Sa. Gr. fadenförmig, eingebogen, mit kleiner, endständiger N. Hülse schief eiförmig, flach zusammengedrückt, lederartig, an der oberen Naht schmal geflügelt, nicht aufspringend. S. 1—2, fast kreisrund, flach, mit Nährgewebe. — Unbewehrte Bäume mit unpaarig-gefiederten B.; Blättchen wenige, lederartig. Nebenb. sehr schnell abfallend. Bl. weiß, in endständigen, reichblütigen Rispen. Hochb. und Vorb. eiförmig, sehr hinfällig.

4 Arten in Guyana und Nordbrasilien: am bekanntesten *D. paraisensis* Benth. (Fig. 90 E—G) im Amazonasgebiet.

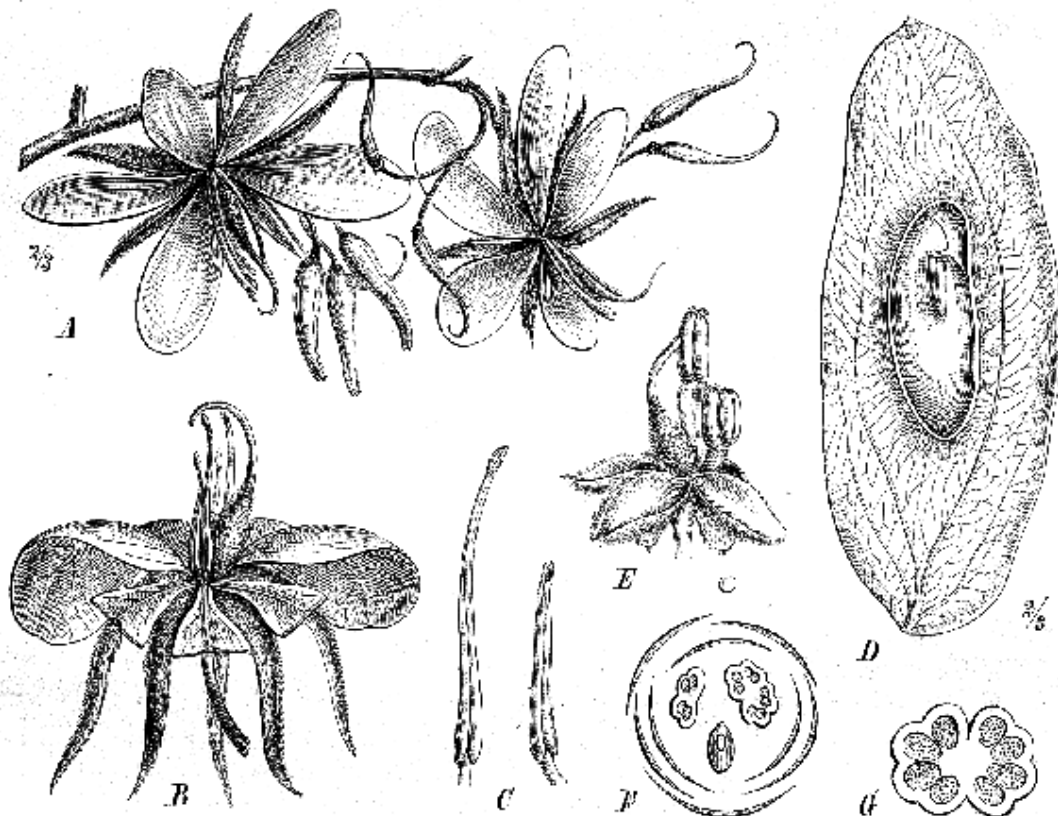

Fig. 90. A—D *Martiusia parvifolia* Benth. A Blütenzweig; B einzelne Bl.; C längeres und kürzeres Stb.; D Hülse im Längsschnitt. — E—G *Dicorynia paraisensis* Benth. E einzelne Bl.; F Diagramm derselben; G Querschnitt durch die kleinere, 8locellat A. (Nach Fl. brasil.)

84. *Baudouinia* Baill. Kelch mit kurzem, niedergedrückt kegelförmigem Receptaculum und 5 fast gleichen, lanzettlichen, kahlen, deckenden Abschnitten. Blb. 5, den

Kelchabschnitten in der Form gleich, aber dünner. Stb. 10, unterständig, frei, fast gleich lang, mit kurzen, verkehrt-pyramidenförmigen, an der Spitze verdickten Stf. und basifixen, pfeilförmigen, an der Spitze pinselhaarigen, introrsen, unterhalb der Spitze aufspringenden A. Frkn. kurz gestielt, frei, mit wenigen Sa. Gr. pfriemförmig. Hülse gestielt, cylindrisch, fleischig, zwischen den 2—5 quergestellten S. gelächert. — Kleine, unbewehrte Bäume mit abwechselnden, einfachen, meist verkehrt-eiförmigen B. Nebenb. sehr kurz und hinfällig. Bl. in achselständigen, wenigblütigen Trauben, mit 2 Vorb.

2 Arten auf Madagaskar: *B. sollyiformis* Baill. und *B. flueggeiformis* Baill.

85. *Duparquetia* Baill. (*Oligostemon* Benth.) Kelch fast ohne Receptaculum, mit 4 großen Abschnitten, von denen der unterste (äußerste) dünn lederartig und gleich dem oberen, den er in der Knospe umhüllt, eiförmig, ganzrandig und fast blumenblattartig ist; die beiden seitlichen (inneren) ungleich 2lappig, sehr ungleich, blumenblattartig. Blb. 5, kürzer als die Kelchabschnitte, die 3 oberen, von denen das oberste das äußere ist, eiförmig-lanzettlich, die 2 unteren klein, schuppenförmig, drüsig-gewimpert. Stb. 5, seltener 4, mit sehr kurzen flachen Stf.; A. basifix, verlängert, an der Spitze 2teilig, mit zugespitzten, längsgefurchten, oben mit einem kleinen Spalt aufspringenden Fächern; die der 3 oberen Stb. auf dem Rücken der Länge nach verwachsen, die der 1—2 seitlichen frei. Frkn. kurz gestielt, der Länge nach 4flügelig, mit 2 Sa. Gr. pfriemförmig, mit kleiner endständiger N. Junge Hülse verlängert, zugespitzt, 4flügelig. — Kahler Strauch oder kleiner Baum mit unpaarig-gefiederten B.; Blättchen 5—9, abwechselnd. Nebenb. eiförmig, abfallend. Bl. in dichten, endständigen Trauben. Hochb. und Vorb. schuppenförmig, abfallend.

Einzigste Art: *D. orchidacea* Baill. in Gabun, wo sie Ngandji genannt wird, und in Kamerun. Bl. rose rot, denen von *Alpinia* nicht unähnlich, in über 30 cm langen Trauben, äußere Kelchabschnitte braun.

86. *Martusia* Benth. (*Martia* Benth.) Kelch fast ohne Receptaculum, mit schmalen, zugespitzten, fast gleichen, kaum deckenden Abschnitten. Blb. 5, stark deckend, das oberste (innerste) breiter als die übrigen. Stb. 4, seltener 5, frei, etwas unterständig, mit sehr kurzen Stf. und ungleichen, verlängerten, zugespitzten, mit endständigen Poren aufspringenden A. Frkn. sitzend, frei im Kelchgrunde, mit wenigen Sa. Gr. pfriemförmig, mit kleiner endständiger N. Hülse länglich, flach zusammengedrückt, dünn lederartig, nicht aufspringend, von 2 Längsrippen durchsetzt, außerhalb derselben nach den Rändern zu verdünnt (mit nervenförmigen, breit geflügelten Nähten). S. meist einzeln, in der Mitte der Hülse, flach, nierenförmig oder fast rhombisch, mit dünnem Nübrgewebe? — Unbewehrte Bäume mit unpaarig-gefiederten B. Nebenb. sehr hinfällig. Bl. ansehnlich, an den Zweigspitzen rispig angeordnet. Blütenknospen eingekrümmt-zugespitzt. Hochb. und Vorb. sehr hinfällig.

2 Arten im tropischen Südamerika: *M. parvifolia* Benth. (Fig. 90 A—D), sehr schöner Baum mit orangeroten Bl. und purpurnen Hülsen in den brasilianischen Provinzen Piahy und Bahia; *M. excelsa* Benth. im englischen Guyana.

## II. 6. Caesalpinioideae-Kramericeae\*).

Einzigste Gattung:

87. *Krameria* L. Kelch mit 4—5 deckenden,  $\pm$  blumenblattartigen, ziemlich gleichen Abschnitten, deren äußerster etwas breiter als die übrigen ist. Blb. 4—5,

\* *Krameria* ist neuerdings von Chodat (Arch. d. sc. phys. et nat. t. XXIV. Nov. 1890) als Typus einer besonderen Familie, der *Krameriaceae*, betrachtet worden. Chodat giebt zwar eine Ähnlichkeit der Gattung mit den *Cassieae* zu, charakterisiert jedoch die Familie, indem er anführt: ce qui est antérieur chez les Cassiées est postérieur chez les Krameriacées, en outre, les Cassiées sont perigynes, les Krameriacées hypogynes. Die Orientierung der Bl. zur Achse ist jedoch genau dieselbe wie bei allen *Cassieae*. Chodat hat sich wahrscheinlich durch die Resupination der Bl. täuschen lassen. Hypogyne Insertion der Stb. ist überdies bei den *Cassieae* nicht allzu selten, so dass also kein Grund vorliegt, *Krameria* von den *L.* auszuschließen. Sie steht den *Cassieae* so nahe, dass Verf. keinen Anstand nimmt, sie diesen nach dem Vorbilde Eichler's (Blütendiagr. 322) als eigene Gruppe anzureihen.



schmäler als die Kelchabschnitte, die 3 oberen läng genagelt, bald verwachsen, bald frei, ziemlich gleich, mittleres oft gefaltet, die 2 unteren zu kurzen, dicken, fleischigen Schuppen reduziert. Stb. 3—4, hypogynisch, mit dicken, freien oder bis zur Mitte verwachsenen Stf. und basifixen, an der Spitze mit schiefer, nach innen gerichtetem Porus aufspringend. Frkn. sitzend, mit 2 collateralen, hängenden, anatrophen Sa. Gr. cylindrisch, spitz. Hülse kuglig oder schwach zusammengedrückt, dornig oder weichstachlig, nicht aufspringend, mit 1 S. ohne Nährgewebe. — Halbsträucher oder Kräuter, oft niederliegend und seidensilzig. B. einfach oder selten gefingert; in letzterem Falle mit 3 Blättchen. Bl. purpurn, achselständig, bisweilen in beblätterten Trauben. Vorb. 2, in oder oberhalb der Mitte des Blütenstiels.

13 Arten, vom wärmeren Nordamerika bis Chilo verbreitet.

A. B. einfach.

Sect. I. *Triandrae* Chod. Völlig ausgebildete Blb. 3; Stb. 3. — Einzige Art: *K. triandra* Ruiz et Pav. (Fig. 94), häufige Pfl. der peruanischen Anden mit schön purpurnen Bl. und silberweiß schimmernden B.

Sect. II. *Tetrandrae* Chod. Völlig entwickelte Blb. 3; Stb. 4. — 14 Arten: a. Kelchabschnitte 5. 1. Blb. und Stb. am Grunde frei: *K. canescens* Gray in Neumexiko mit gekrümmt-geschnäbelten Blütenknospen und *K. cistoides* Hook, et Arn. in Chile, mit ungeschnäbelten Blütenknospen. — 2. Blb. und Stb. über dem Grunde verwachsen: *K. linearis* Ruiz et Pav. von Peru bis Mexiko verbreitet; *K. secundiflora* DC. in Texas und Mexico. — b. Kelchabschnitte 4. — 5 Arten Westindiens und Brasiliens, z. B. *K. laevis* L. in Westindien; *K. tomentosa* St. Hil. und *K. spartioides* Berg. in Guyana und dem nördlicheren Brasilien; *K. latifolia* Moric. in Minas Geraes, Piauhy und Bahla, ebenda *K. argentea* Mart.

B. B. gefingert, mit 3 Blättchen. Einzige Art: *K. cytisioides* Cav. in Mexico.

Nutzen: *K. triandra* Ruiz et Pav. (Fig. 94) liefert die officinelle, zuerst 1796 von Ruiz nach Spanien gebrachte Radix Ratanhiae, Ratanhia-Wurzel und Cortex Ratanhiae, Ratanhia-(Wurzel-)Rinde. Dieselbe wird hauptsächlich in der zwischen 4000 und 2600 m über dem Meere liegenden Region der peruanischen Anden eingesammelt und von Callao, Payla und Islay aus verschifft. Der Hauptbestandteil ist Ratanhiagerbsäure (20%), daneben finden sich noch Zucker und Gummi in geringen Mengen. Außer in der Medizin findet sie zur Herstellung von Zahnpulvern und Zahnwässern Verwendung; in Peru wird sie seit undenklichen Zeiten als Zahnerhaltungsmittel benutzt. Die blutrote Abkochung der Wurzel dient vielfach zur Verfälschung des Weines. Auch die Wurzeln anderer *Krameria*-Arten besitzen ähnliche Eigenschaften und werden zum Teil in gleicher Weise benutzt; so liefert *K. laevis*

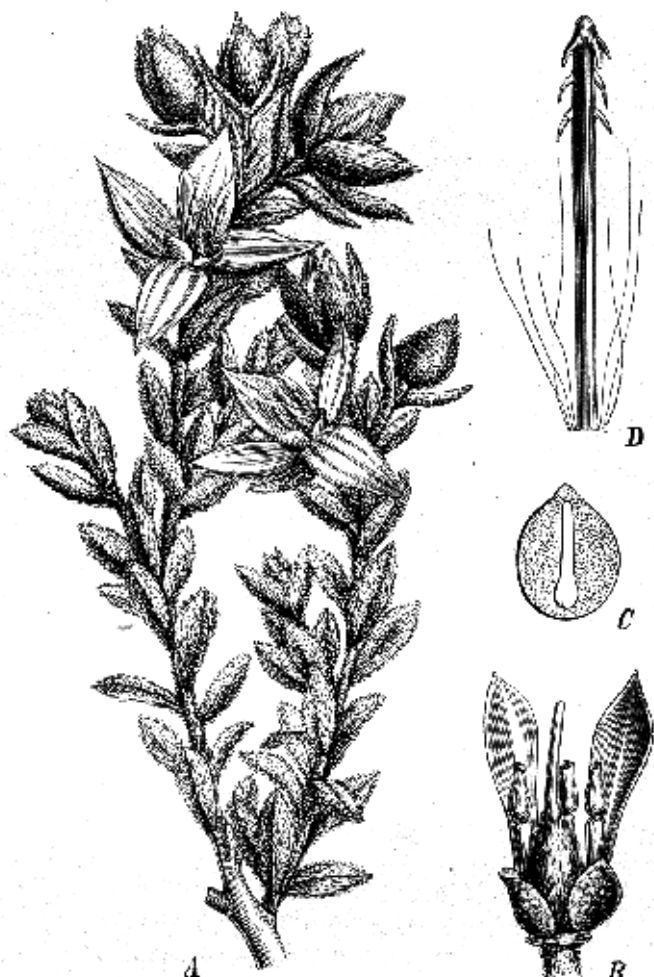

Fig. 94. *Krameria triandra* Ruiz et Pav. A Blütenzweig; B einzelne Bl. nach Entfernung des Kelches; C Längsschnitt durch den S.; D ein mit Widerlaken versehener, am Grunde von einigen Haaren der Fruchthülle umgebener Stachel der Fr. (Nach Berg und Schmidt.)

ähnliche Eigenschaften und werden zum Teil in gleicher Weise benutzt; so liefert *K. laevis*

L. die Sabanilla-Ratanhia, die brasilianische *K. argentea* Mart. die Para Ratanhia. Das in den ersten Jahrzehnten dieses Jahrhunderts in spröden Stücken aus Sudamerika in den Handel gebrachte Extractum Ratanhiae dürfte schwerlich von *Krameria* herrühren. Vergl. Näheres darüber unter *Ferreira*.

## II. 7. Caesalpinioideae-Encaesalpinieae.

- A. Frkn. dem Receptaculum angewachsen. Blb. lang benagelt . . . . . 93. *Schizolobium*.  
 B. Frkn. frei.  
 a. Bl. polygamisch oder diöcisch.  
 α. Bl. mittelgroß, mit verlängertem Receptaculum; Stb. 10, kürzer als die Blb. . . . . 89. *Gymnocladus*.  
 β. Bl. klein, mit kurzem Receptaculum; Stb. 6—10, länger als die Blb. . . . . 88. *Gleditschia*.  
 b. Bl. hermaphroditisch.  
 α. Stb. 5, lang exsert . . . . . 91. *Aerocarpus*.  
 β. Stb. 10.  
 I. Bl. sitzend, in verlängerten Ähren . . . . . 90. *Wagates*.  
 II. Bl. ≡ gestielt, in Trauben oder Rispen. . . . .  
 1. Unterstes Stb. mit verlängertem Stf. und tauber A. . . . . 92. *Moldenhauera*.  
 2. Alle Stb. fruchtbar und fast gleich lang.  
 \* Die 4 oberen K.abschnitte hoch hinauf verwachsen (vergl. auch *Mesoneurum*).  
 . . . . . 98. *Colvillea*.  
 \*\* Die oberen K.abschnitte nicht verwachsen.  
 X Gemeinsamer B.stiel sehr kurz, in einen Dorn ausgehend; Spindeln der Fiedern sehr lang, flach, phyllodienartig . . . . . 94. *Parkinsonia*.  
 X X Gemeinsamer B.stiel deutlich entwickelt, nicht phyllodienartig  
 § K.abschnitte klappig. (vergl. auch *Hoffmanseggia*)  
 + Bl. klein. Blättchen wenigjochig. Dornige Sträucher oder Bäume . . . . . 97. *Cercidium*.  
 ++ Bl. anscheinlich. Blättchen vieljochig. Unbewehrte Bäume. . . . . 99. *Poinciana*.  
 §§ K.abschnitte dicht deckend, bisweilen bei *Hoffmanseggia* klappig.  
 + Frkn. mit 1 Sa.  
 ○ Hülse häutig-geflügelt, mit grundständigem S., nicht aufspringend . . . . . 96. *Cantuffa*.  
 ○○ Hülse ungeflügelt, lang borstig, 2klappig . . . . . 101. *Zuccagnia*.  
 | + Frkn. mit 2—∞ Sa.  
 ○ Hülse längs der Mitte der Klappen, nicht an den Nähten aufspringend . . . . . 95. *Haematoxylon*.  
 ○○ Hülse nicht oder längs der Naht aufspringend.  
 — Niedrige, drüsige Kräuter oder Halbsträucher. . . . . 100. *Hoffmanseggia*.  
 = Bäume oder kletternde, oft dornige Sträucher.  
 □ Hülse ungeflügelt. N. gestutzt oder concav. . . . . 102. *Caesalpinia*.  
 □□ Hülse längs der oberen Naht geflügelt. Kelch mit sehr schieferm Receptaculum . . . . . 103. *Mezoneurum*.  
 □□□ Hülse an beiden Nähten geflügelt. N. breit schildförmig. . . . . 104. *Peltophorum*.

88. *Gleditschia* L. (*Garugandra* Gris.) Bl. polygamisch. Kelch mit kreisel-glockenförmigem Receptaculum und 3—5 schmalen, fast gleichen, in der Knospe kaum deckenden Abschnitten. Blb. 3—5, sitzend, ziemlich gleich, deckend, in der Knospe von den Kelchabschnitten oft kaum bedeckt. Stb. 6—10, frei, ziemlich aufrecht. Frkn. in den ♂ Bl. rudimentär oder fehlend, in den ♀ fast sitzend, bisweilen kurz gestielt, frei, mit 2—∞ Sa. Gr. kurz, mit endständiger N. Hülse eiförmig oder verlängert, gerade, flach zusammengedrückt, lederartig oder fast fleischig, nicht aufspringend oder später 2klappig, innen öfter mit Fruchtbrei erfüllt. S. quer, verkehrt-eiförmig oder kreisförmig, zusammengedrückt, mit Nährgewebe. — Bäume, am Stamm und an den Zweigen oft mit zu starken, einfachen oder verzweigten Dornen umgewandelten Adventivsprossen ausgerüstet. B.



doppelt- oder (auf demselben Baum) einfach-paarig-gefiedert; Blättchen klein oder mittelgroß, öfters leicht und unregelmäßig gekerbt. Nebenb. fehlen. Bl. klein, grünlich oder weißlich, in achselständigen oder seitlichen, einfachen oder rispig angeordneten Trauben, längs der Spindel oft gebüschelt oder trugdoldenartig. Hochb. sehr klein, schuppenförmig; Vorb. fehlen.

11 Arten. *G. africana* Welw., unbewehrter Baum im tropischen Afrika; *G. amorphoides* (Gris.) Taub. (vergl. Ber. deutsch. bot. Gesellsch. 1892) im subtrop. Argentinia; bis 16 m hoher und  $\frac{3}{4}$  m dicker Baum, dessen Stamm vom Grunde bis über Manneshöhe mit starken vielfach verzweigten, bis 40 cm langen Dornen dicht besetzt ist; derselbe, von den Einwohnern coronillo, espina de corona Cristi, espinillo amarillo, wegen der wie Seife benutzten Rinde auch quillay genannt, bildet ausgedehnte Wälder, die schwer passierbar sind und namentlich dem Vieh, das sich an den riesigen Dornen verletzt, wütend wird und darin oft elend zu Grunde geht, gefährlich; das Holz zur Anfertigung von Hausgeräten und Stiefelsohlen geschätzt; Bl., Zweige und Wurzeln wirken adstringierend. Die übrigen Arten gehören der nördlichen Hemisphäre an; so im mittleren und südlichen Nordamerika die in Europa häufig als Zierbaum angepflanzte *G. triacanthus* L. (Fig. 92), deren dauerhaftes Holz gleich dem der ebenfalls amerikanischen *G. brachycarpa* Pursh und *G. monosperma* Walt. vielfache Verwendung findet. *G. chinensis* Lam., in Europa bisweilen angepflanzt, *G. macracantha* Desf. und *G. heterophylla* Bge., sämtlich nebst verwandten Arten in China, *G. caspica* Desf. von Nordpersien westlich bis zum Caspischen Meer geben gleichfalls gutes Nutzholz.



Fig. 92. *Glycythia triacanthus* L. A Zweig mit ♂ Bl.; B einzelne ♂ Bl.; C Stück des ♀ Blütenstandes; D ♀ Bl. mit Sa. abblat. rudimenten; E Querschnitt durch den Frkn.; F Hülse; G S.; H dorniger, aus dem Stamm hervorgewachsener Adventivpross. (Original.)

89. *Gymnocladus* Lam. Bl. polygamisch. Kelch mit verlängertem Receptaculum und 5 schmalen, fast gleichen, nicht deckenden Abschnitten. Blb. 4 oder 5, ziemlich gleich, deckend, in der Knospe von den Kelchabschnitten nicht völlig bedeckt, das oberste (innerste) bisweilen fehlend. Stb. 10, frei, ziemlich aufrecht, kürzer als die Blb., mit ziemlich dicken, schwach behaarten Stf. Frkn. in der ♂ Bl. rudimentär oder fehlend, in den ♀ oder ♀ sitzend, mit ∞ Sa. Gr. gerade, ziemlich dick, zusammengedrückt, mit dicker, schiefer N. Hülse sitzend, länglich, leicht sichelförmig gekrümmt, dick, aufgedunsen oder fast stielrund, 2klappig, innen zwischen den S. mit Fruchtbrei ausgefüllt. S. dick, eiförmig oder fast kugelig, mit lederartiger Schale und Nährgewebe. — Unbewehrte Bäume mit doppelt-gefiederten B.; Blättchen mittelgroß, häutig. Nebenb. fehlen. Bl. mittelgroß, in endständigen einfachen Trauben oder traubenförmigen Büscheln. Hochb. und Vorb. fehlen.

2 Arten. *G. dioeca* (L.) Baill., stattlicher Baum im östlichen Nordamerika, in Europa hin und wieder als Zierbaum, mit weißlichen Bl. Die Rinde wird wie Seife zum Waschen gebraucht; das Holz als Nutzholz geschätzt; die S. dienen als Kaffeesurrogat, weshalb der Baum auch Kentucky coffee-tree genannt wird. *G. chinensis* Baill. im mittleren China, Fei-tsao-tou, auch soap tree genannter prächtiger Baum mit violetten Bl., dessen Holz als Nutzholz, dessen Hülsen wie Seife verwendet werden; die S. enthalten einen schleimhaltigen, Dialose genannten, technisch verwendbaren Stoff, weshalb Baillon seine Cultur in Algier empfiehlt.

90. **Wagatea** Dalz. Kelch mit glockigem Receptaculum und 5 stumpfen, leicht deckenden Abschnitten, von denen der untere länger ist als die übrigen. Blb. 5, länglich, deckend, das oberste breiter als die übrigen. Stb. 10, frei, leicht herabgebogen, mit kurzen, am Grunde behaarten Stf. Frkn. sitzend, frei, mit  $\infty$  Sa. Gr. an der Spitze schwach keulenförmig verdickt, mit schiefer, concaver, fast 2lippiger N. Hülse länglich-linealisch, spitz, lederartig, etwas holperig, mit verdickten Nähten, nicht aufspringend. S. wenige, länglich-verkehrt-eiförmig, mit dicker knöcherner Schale. — Hochkletternder, dorniger Strauch mit doppelt-gefiederten B.; Blättchen zahlreich, länglich, stumpf. Bl. in verlängerten, einfachen oder rispigen Achren mit verdickter Spindel. Kelch scharlachrot, Blb. orange. Hochb. klein, spitz, schnell abfallend; Vorb. fehlen.

Einzigste Art.: *W. spicata* Dalz. im westlichen Teile Vorderindiens.

91. **Acrocarpus** Wight. Kelch mit glockigem Receptaculum und 5 kurzen lanzettlichen Abschnitten. Blb. 5, schmal, fast gleich, leicht deckend. Stb. 5, mit den Blb. alternierend, exsert, mit verlängerten, etwas dicken Stf. Frkn. gestielt, frei, mit  $\infty$  Sa. Gr. sehr kurz, eingekrümmt, mit kleiner, endständiger N. Hülse lang gestielt, verlängert, flach, längs der oberen Naht geflügelt. — Unbewehrte Bäume mit langen, doppelt-gefiederten B.; Blättchen groß, zahlreich. Bl. vor der Entfaltung der B., mittelgroß, scharlachrot, in dichten, anfangs aufrechten, bald zurückgekrümmten, meist achselständigen Trauben. Hochb. und Vorb. klein, länglich, hinfällig.

2 Arten im tropischen Asien; *A. fraxinifolius* Wight, riesiger Baum in Sikkim und dem Nil-Giri-Gebirge; *A. grandis* Miq. auf Sumatra.

92. **Moldenhamera** Schrad. (*Dolichonema* Nees). Kelch mit sehr kurzem Receptaculum und 4—5 vor der Bl. zusammenhängenden, während der Bl. klappigen, fast gleichen Abschnitten. Blb. 4—5, genagelt, länglich oder kreisförmig, gefranst, zerknittert, deckend. Stb. 8 oder 10, frei, mit kahlen Stf., 7 oder 9 kurz, aufrecht, mit fast basifixen A., das vordere weit länger als die übrigen, mit kleiner, meist tauber, kahler oder behaarter A. Frkn. sitzend, frei, mit  $\infty$  Sa. Gr. schlank, an der Spitze keulenförmig verdickt, mit gestutzter, gewimperter N. Hülse länglich, flach zusammengedrückt, lederartig, 2klappig. S. quer. — Unbewehrte Bäume mit doppelt- und zugleich auch einfach-gefiederten B.; Blättchen lederartig, unterseits rostfarben. Nebenb. schmal und klein, hinfällig. Bl. gelb, in verlängerten, an den Zweigenden rispig vereinigten Trauben. Hochb. klein, schmal, sehr hinfällig.

4 Arten, davon 3 in Brasilien, z. B. *M. floribunda* Schrad., Gu aracahy genannt, in den Provinzen Rio de Janeiro und Bahia; eine, *M. mollis* Benth., in Venezuela.

93. **Schizolobium** Vog. Kelch mit schief-kreiselförmigem Receptaculum und 5 ziemlich gleichen, deckenden Abschnitten. Blb. 5, ziemlich gleich, deckend, genagelt. Stb. 10, frei, schwach herabgebogen, mit am Grunde schärflichen Stf. Frkn. fast sitzend, dem Receptaculum seitlich angewachsen, mit  $\infty$  Sa. Gr. fadenförmig, mit kleiner, endständiger N. Hülse schief-verkehrt-eiförmig, zusammengedrückt, mit 4 S., 2klappig, das dünn lederartige Exocarp sich vom häutigen Endocarp lösend. S. länglich, an der Spitze vom Endocarp gleichwie von einem Flügel umschlossen, groß, flach zusammengedrückt, mit Nährgewebe. — Hohe Bäume mit großen, doppelt-gefiederten B.; Blättchen klein, zahlreich. Bl. in achselständigen oder an den Zweigspitzen rispig angeordneten Trauben. Hochb. klein, schnell abfallend; Vorb. fehlen.

2 Arten. *S. excelsum* Vog., Bacurubu genannt, in den brasilianischen Provinzen Rio de Janeiro und São Paulo; die 2., nur unvollkommen bekannte, in Panama.

2 Arten. *G. dioca* (L.) Baill., stattlicher Baum im östlichen Nordamerika, in Europa hin und wieder als Zierbaum, mit weißlichen Bl. Die Rinde wird wie Seife zum Waschen gebraucht; das Holz als Nutzholz geschätzt; die S. dienen als Kaffeesurrogat, weshalb der Baum auch Kentucky coffee-tree genannt wird. *G. chinensis* Baill. im mittleren China, Fei-tsao-tou, auch soap tree genannter prächtiger Baum mit violetten Bl., dessen Holz als Nutzholz, dessen Hülsen wie Seife verwendet werden; die S. enthalten einen schleimhaltigen, Dialose genannten, technisch verwendbaren Stoff, weshalb Baillon seine Cultur in Algier empfiehlt.

90. **Wagatea** Dalz. Kelch mit glockigem Receptaculum und 5 stumpfen, leicht deckenden Abschnitten, von denen der untere länger ist als die übrigen. Blb. 5, länglich, deckend, das oberste breiter als die übrigen. Stb. 10, frei, leicht herabgebogen, mit kurzen, am Grunde behaarten Stf. Frkn. sitzend, frei, mit  $\infty$  Sa. Gr. an der Spitze schwach keulenförmig verdickt, mit schiefer, concaver, fast 2lippiger N. Hülse länglich-linealisch, spitz, lederartig, etwas holperig, mit verdickten Nähten, nicht aufspringend. S. wenige, länglich-verkehrt-eiförmig, mit dicker knöcherner Schale. — Hochkletternder, dorniger Strauch mit doppelt-gefiederten B.; Blättchen zahlreich, länglich, stumpf. Bl. in verlängerten, einfachen oder rispigen Aehren mit verdickter Spindel. Kelch scharlachrot, Blb. orange. Hochb. klein, spitz, schnell abfallend; Vorb. fehlen.

Einzig Art.: *W. spicata* Dalz. im westlichen Teile Vorderindiens.

91. **Acrocarpus** Wight. Kelch mit glockigem Receptaculum und 5 kurzen lanzettlichen Abschnitten. Blb. 5, schmal, fast gleich, leicht deckend. Stb. 5, mit den Blb. alternierend, exsert, mit verlängerten, etwas dicken Stf. Frkn. gestielt, frei, mit  $\infty$  Sa. Gr. sehr kurz, eingekrümmt, mit kleiner, endständiger N. Hülse lang gestielt, verlängert, flach, längs der oberen Naht geflügelt. — Unbewehrte Bäume mit langen, doppelt-gefiederten B.; Blättchen groß, zahlreich. Bl. vor der Entfaltung der B., mittelgroß, scharlachrot, in dichten, anfangs aufrechten, bald zurückgekrümmten, meist achselständigen Trauben. Hochb. und Vorb. klein, länglich, hinfällig.

2 Arten im tropischen Asien; *A. fraxinifolius* Wight, riesiger Baum in Sikkim und dem Nil-Giri-Gebirge; *A. grandis* Miq. auf Sumatra.

92. **Moldenhauera** Schrad. (*Dolichonema* Nees). Kelch mit sehr kurzem Receptaculum und 4—5 vor der Bl. zusammenhängenden, während der Bl. klappigen, fast gleichen Abschnitten. Blb. 4—5, genagelt, länglich oder kreisförmig, gefranst, zerknittert, deckend. Stb. 8 oder 10, frei, mit kahlen Stf., 7 oder 9 kurz, aufrecht, mit fast basifixen A., das vordere weit länger als die übrigen, mit kleiner, meist tauber, kahler oder behaarter A. Frkn. sitzend, frei, mit  $\infty$  Sa. Gr. schlank, an der Spitze keulenförmig verdickt, mit gestutzter, gewimperter N. Hülse länglich, flach zusammengedrückt, lederartig, 2klappig. S. quer. — Unbewehrte Bäume mit doppelt- und zugleich auch einfach-gefiederten B.; Blättchen lederartig, unterseits rostfarben. Nebenb. schmal und klein, hinfällig. Bl. gelb, in verlängerten, an den Zweigenden rispig vereinigten Trauben. Hochb. klein, schmal, sehr hinfällig.

4 Arten, davon 3 in Brasilien, z. B. *M. floribunda* Schrad., Guaraçahy genannt, in den Provinzen Rio de Janeiro und Bahia; eine, *M. mollis* Benth., in Venezuela.

93. **Schizolobium** Vog. Kelch mit schief-kreiselförmigem Receptaculum und 5 ziemlich gleichen, deckenden Abschnitten. Blb. 5, ziemlich gleich, deckend, genagelt. Stb. 10, frei, schwach herabgebogen, mit am Grunde schärflichen Stf. Frkn. fast sitzend, dem Receptaculum seitlich angewachsen, mit  $\infty$  Sa. Gr. fadenförmig, mit kleiner, endständiger N. Hülse schief-verkehrt-eiförmig, zusammengedrückt, mit 4 S., 2klappig, das dünn lederartige Exocarp sich vom häutigen Endocarp lösend. S. länglich, an der Spitze vom Endocarp gleichwie von einem Flügel umschlossen, groß, flach zusammengedrückt, mit Nährgewebe. — Hohe Bäume mit großen, doppelt-gefiederten B.; Blättchen klein, zahlreich. Bl. in achselständigen oder an den Zweigspitzen rispig angeordneten Trauben. Hochb. klein, schnell abfallend; Vorb. fehlen.

2 Arten. *S. excelsum* Vog., Bacurubu genannt, in den brasilianischen Provinzen Rio de Janeiro und São Paulo; die 2., nur unvollkommen bekannte, in Panama.

94. **Parkinsonia** L. Kelch mit kurzem Receptaculum und 5 ziemlich gleichen, häutigen, schmaldeckenden Abschnitten. Blb. 5, ziemlich gleich, das oberste breiter als die übrigen. Stb. 10, mit am Grunde zottigen Stf. Frkn. frei im Grunde des Receptaculums, kurz gestielt, mit  $\infty$  Sa. Gr. fadenförmig, mit kleiner, endständiger N. Hülse linealisch, holperig aufgetrieben, nicht aufspringend oder schwach-2klappig. Klappen dünn lederartig, längsgestreift. S. länglich, längsgestellt, mit Nährgewebe. — Bäume oder Sträucher mit dornigen Nebenb. B. doppelt-gefiedert, mit sehr kurzem, in einen Dorn auslaufendem Stiel; Fiedern 2—4, sehr lang, mit plattgedrückter Spindel und zahlreichen, sehr kleinen Blättchen. Bl. gelb, in lockerblütigen, achselständigen Trauben. Hochb. klein, sehr hinfällig. Vorb. fehlen.

4 Arten. *P. africana* Soud. im Kaplande, von den Kolonisten wilde Limoenhout genannt, liefert Nutzholz; *P. microphylla* Benth. in Mexico; *P. Torreyana* Wats. ebenda und in Kalifornien; die bekannteste, *P. aculeata* L. in den Tropen und Subtropen der alten und neuen Welt, in ersterer jedoch wohl nur kultiviert; Rinde und B. werden gegen Abzehrung der Kinder, Blüten und Samen gegen Wechselfieber, der Bast zur Papierfabrikation verwendet.

95. **Haematoxylon** L. Kelch mit kurzem Receptaculum und 5 ziemlich gleichen, stark deckenden Abschnitten. Blb. 5, länglich, abstehend, ziemlich gleich, deckend. Stb. 10, frei, ziemlich aufrecht, mit am Grunde schwach behaarten Stf. Frkn. kurz gestielt, frei, mit 2—3 Sa. Gr. fadenförmig, mit kleiner endständiger N. Hülse lanzettlich, flach zusammengedrückt, häutig, an den Nähten nicht aufspringend, längs der Klappenmitte jedoch in 2 kahnförmige falsche Klappen zerfallend. S. quer-länglich, mit

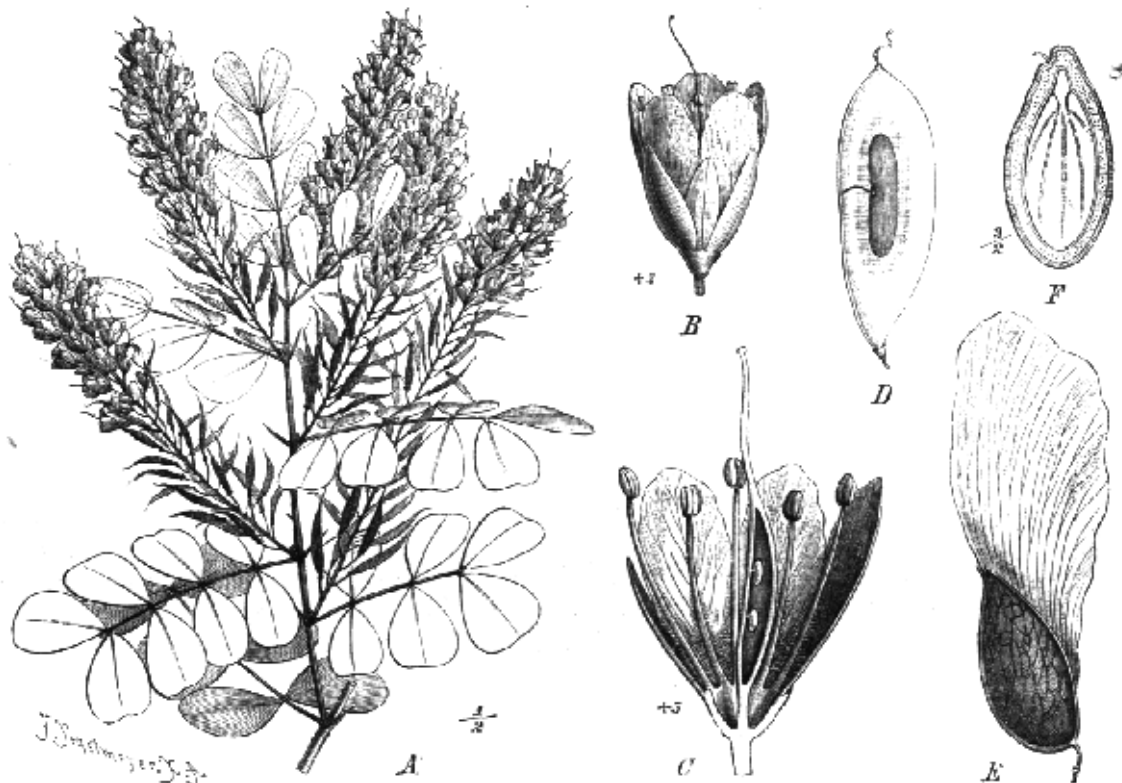

Fig. 93. A—D *Haematoxylon campechianum* L. A Blütenzweig; B einzelne Bl.; C dieselbe im Längsschnitt; D Hülse. — E Hülse, F Sa. im Längsschnitt von *Ferreirea spectabilis* Allen. (Original.)

ventralem Nabelfleck, ohne Nährgewebe. — Kahler Baum mit paarig-gefiederten od., indem das unterste Joch seitliche Fiedern entwickelt, doppel-gefiederten B.; Blättchen verkehrteiförmig, wenigjochig. Nebenb. teils dornig, teils klein und abfallend. Bl. klein, gelb, in achselständigen, kurzen, lockeren Trauben. Hochb. klein, abfallend; Vorb. fehlend.

Einzig Art: *H. campecheanum* L., Campecheholz- oder Blutholzbaum, log wood tree der Engländer, wächst in Mexiko und Centralamerika, findet sich in Westindien, besonders auf Jamaika und im nördlichen Südamerika, sowie hier und da im tropischen Asien angepflanzt. Das intensiv blutrote, an der Luft tief violett bis schwärzlich werdende Kernholz liefert das bekannte, für die Färberei ungemein wichtige spanische Campeche-, Blut- oder Blauholz. Als beste Sorte gilt das von der Westküste Yucatans kommende, als geringste Sorte das Antillen-Blauholz. Der wesentlichste Bestandteil desselben, auf dessen Vorkommen das Färbungsvermögen beruht, ist das Hämatoxylin. Außer zum Blau-, Violett- und Schwarzfärben dient das Holz zur Verfertigung von Möbeln und Parquetten; aus dem aus der Rinde gewonnenen Gummi wird chinesische Tuschtinte fabriciert. In seiner Heimat werden Rinde, Bast und Hülsen als Volksheilmittel benutzt.

96. **Cantuffa** Gmel. (*Pterolobium* R. Br.) Kelch mit kurzem Receptaculum und 5 deckenden Abschnitten, der unterste concav und größer als die übrigen. Blb. 5, ziemlich gleich. Stb. 10, frei. Frkn. sitzend, frei, mit 4—2 Sa. Gr. kurz oder verlängert, mit endständiger, gestutzter oder concaver N. Hülse sitzend, zusammengedrückt, den 1 S. am Grunde tragend, an der Spitze in einen häutigen, schief länglichen oder sichelförmigen Flügel ausgehend, nicht aufspringend. S. sehr flach, hängend, ohne Nährgewebe. — Hochkletternde Sträucher mit rückwärts gekrümmten Stacheln; B. doppelt-gefiedert; Blättchen klein und zahlreich. Bl. klein, weißlich oder gelb, in an den Zweigspitzen locker rispig angeordneten Trauben. Hochb. sehr hinfällig; Vorb. fehlen.

3 Arten in den Tropen der alten Welt. *C. exosa* Gmel. (= *Pterolobium laceras* R. Br.) stark dorniger Strauch in Abessinien; *C. laceras* (Roxb.) Taub. (= *P. indicum* Rich.) im westlichen Vorderindien; *C. nitens* (F. v. Muell.) O. Ktze. in Queensland; *C. punctata* (Hemsl.) O. Ktze. und *C. subvestita* (Hance) O. Ktze. in China.

97. **Cercidium** Tul. (*Retinophloeum* Karst., *Hoopesia* Buckl.) Kelch mit gestieltem, kurz glockenförmigem Receptaculum und 5 ziemlich gleichen, klappigen Abschnitten. Blb. 5, länglich oder kreisförmig, genagelt, deckend, das oberste von den übrigen verschieden gestaltet. Stb. 10, frei, leicht herabgebogen, mit am Grunde behaarten Stf. Frkn. dem Receptaculum schief angewachsen, kurz gestielt, mit  $\infty$  Sa. Gr. leicht eingerollt, mit kleiner endständiger N. Hülse länglich-linealisch, flach zusammengedrückt, häutig oder etwas lederartig, 2klappig; Klappen schief geadert. — Bäume oder Sträucher mit zu Dornen umgewandelten Achselzweigen; B. klein, doppelt-gefiedert, Fiedern 4—2jochig, Blättchen klein und wenigjochig. Bl. gelb, in kurzen, lockerblütigen, an den Zweigknoten öfters gebüschelten Trauben. Hochb. und Vorb. sehr hinfällig.

6 Arten vom südlichen Nordamerika längs der Anden südwärts bis nach Chile gehend. *C. texanum* Gray in Texas; *C. floridum* Benth. in Mexiko; *C. viride* (Karst.) Taub. in den heißen Steppen Venezuelas und Neugranadas, wo der Baum Quica, oder nach der Stamm und Zweige dicht bedeckenden harzigen Substanz, die an Stelle von Pech benutzt wird, auch Brea genannt wird; *C. andicola* Gris., Hauptbestandteil der Puna- (Hochsteppen-) Vegetation im andinen Argentinien.

98. **Colvillea** Boj. Kelch mit sehr kurzem Receptaculum, bauchig, mit 5, seltener nur 4 dick lederartigen, eingefaltet-klappigen, sackartig verwachsenen Abschnitten. Blb. 5, deckend, das oberste (innerste) sehr breit, die seitlichen kleiner, verkehrt-eiförmig, die unteren schmal. Stb. 10, frei, herabgebogen, mit ziemlich dicken, am Grunde behaarten Stf. und großen A. Frkn. fast sitzend, frei, mit  $\infty$  Sa. Gr. fadenförmig. Hülse verlängert, gerade, aufgedunsen, 2klappig. S. quer. — Unbewehrter Baum mit doppelt-gefiederten B.; Blättchen zahlreich, klein. Nebenb. klein, hinfällig. Bl. ansehnlich, scharlachrot, in dichten, verlängerten, etwas rispigen Trauben mit verdickter Spindel. Hochb. häutig, gefärbt, sehr schnell abfallend; Vorb. fehlen.

Einzig Art: *C. ramosa* Boj. auf Madagaskar.

99. **Poinciana** L. Kelch mit sehr kurzem kreiselförmigem, bisweilen fast fehlendem Receptaculum und 5 ziemlich gleichen, klappigen Abschnitten. Blb. 5, kreisförmig, deckend, ziemlich gleich oder das oberste von den übrigen verschieden. Stb. 10, frei, herabgebogen, mit am Grunde schwach zottigen, oberwärts eingebogenen Stf. Frkn.



sitzend, frei, mit  $\infty$  Sa. Gr. fadenförmig, an der Spitze schwach keulig verdickt, mit gestutzter, leicht gewimperter N. Hülse verlängert, flach zusammengedrückt, schief aderig, 2klappig, zwischen den quer gestellten, länglichen, mit Nährgewebe ausgestatteten S. mit Gewebe ausgefüllt. — Unbewehrte Bäume mit doppelt-gefiederten B.; Blättchen klein, zahlreich. Nebenb. undeutlich. Bl. ansehnlich, orange- oder scharlachrot, an den Zweigspitzen doldentraubig angeordnet. Hochb. klein, sehr schnell abfallend. Vorb. fehlen.

3 Arten im tropischen Afrika und Asien. *P. elata* L. mit prächtigen Bl. von Abessinien bis Vorderindien verbreitet, oft angepflanzt; *P. regia* Boj., wild auf Madagaskar, an der Ost- und Westküste Afrikas ebenso wie in Vorderindien häufig als Zierbaum kultiviert.

100. **Hoffmanseggia** Cav. (*Melanosticta* DC.) Kelch mit sehr kurzem Receptaculum und 5 länglichen oder lanzettlichen, ziemlich gleichen, leicht deckenden oder klappenden Abschnitten. Blb. 5, länglich oder eiförmig, absteht, ziemlich gleich, das innerste öfters von den übrigen verschieden, deckend. Stb. 10, frei, leicht, herabgebogen, mit am Grunde oft drüsigen Stf. Frkn. fast sitzend, frei, mit  $\infty$  Sa. Gr. kurz oder fadenförmig, an der Spitze oft eingekrümmt keulig, mit kleiner, endständiger, bisweilen concaver N. Hülse sehr kurz gestielt, linealisch oder eiförmig, gerade oder öfters sichelförmig gekrümmt, zusammengedrückt, 2klappig, Klappen häutig oder dünn lederartig, oft mit Drüsen oder kurzen Borsten besetzt. S. quer, schief eiförmig, ohne Nährgewebe. — Niedrige, meist drüsige Kräuter oder Halbsträucher mit doppelt-gefiederten B.; Blättchen klein. Nebenb. klein; Stipellen, wenn vorhanden, klein und borstenförmig. Bl. gelb, in endständigen oder den B. opponierten Trauben. Hochb. hinfällig, Vorb. fehlend.

Gegen 20 Arten, 2 in Südafrika, die übrigen hauptsächlich im westlichen Amerika, von Patagonien bis Mexiko verbreitet, z. B. *H. falcaria* Cav., *H. gracilis* Hook. et Arn. in Chile; *H. drepanocarpa* Gray, *H. Jamesii* Torr. et Gray, *H. multijuga* Wats., *H. melanosticta* Gray in Mexiko und Texas; *H. Burchellii* (DC.) Benth. und *H. Sandersoni* (Harv.) Benth. im Kaplande und Transvaal.

101. **Zuccagnia** Cav. Kelch mit kurz-kreiselförmigem Receptaculum und 5 ziemlich gleichen, deckenden Abschnitten, von denen der unterste der äußere ist. Blb. 5, verkehrt-eiförmig bis kreisrund, ziemlich gleich, das innerste breiter, deckend. Stb. 10, frei, herabgebogen, mit am Grunde behaarten Stf. Frkn. kurz gestielt, frei, mit 1 Sa. Gr. fadenförmig, etwas dick, mit endständiger, concaver, schwach gewimperter N. Hülse kurz, fast eiförmig, zusammengedrückt, 2klappig; Klappen mit langen, haarförmigen Borsten. S. hängend, flach, eiförmig, ohne Nährgewebe. — Klebriger Stranch mit einfach-gefiederten B.; Blättchen klein, lederartig. Nebenb. klein, hinfällig. Bl. gelb, in endständigen Trauben. Hochb. klein, sehr hinfällig; Vorb. fehlen.

Einzigste Art: *Z. punctata* Cav. in Chile.

102. **Caesalpinia** L. Kelch mit kurzem oder sehr kurzem Receptaculum und 5 deckenden Abschnitten, von denen der unterste concav oder kahnförmig und meist größer ist als die übrigen. Blb. 5, kreisförmig, bisweilen länglich, absteht, stark deckend, ziemlich gleich oder das oberste kleiner. Stb. 10, frei, herabgekrümmt, mit am Grunde meist zottigen oder drüsigen Stf. Frkn. sitzend, frei, mit wenigen Sa. Gr. stielrund, oft fadenf., an der Spitze bisweilen keulenförmig verdickt, mit endständiger, gestutzter oder concaver N. Hülse eiförmig, länglich, lanzettlich oder sichelförmig gekrümmt, zusammengedrückt, bisweilen mit verdickten Nähten, lederartig, flach oder aufgedunsen, bald 2klappig, bald nicht aufspringend oder später schwach 2klappig, zwischen den S. oft mit Fruchtmark ausgefüllt. S. quer, eiförmig bis kugelig, ohne Nährgewebe. — Bäume oder oft hoch kletternde Sträucher, bald unbewehrt, bald mit zerstreuten Stacheln besetzt. B. doppelt-gefiedert; Blättchen klein und zahlreich, oder groß und wenige, häutig oder lederartig. Nebenb. verschieden. Bl. gelb oder rot, oft ansehnlich, in lockeren, axillären oder an den Zweigspitzen rispig angeordneten Trauben. Hochb. klein, seltener größer und häutig, meist schnell abfallend. Vorb. fehlen.

Gegen 40 Arten, in den wärmeren Teilen beider Hemisphären weit verbreitet.

Die folgenden Sectionen sind von früheren Autoren zum größten Teil als besondere Gattungen betrachtet worden; dieselben stehen nach Habitus und Charakteren jedoch in so

ungemein nahen verwandtschaftlichen Beziehungen, sind überdies auch noch durch Übergänge derart mit einander verbunden, dass sie besser als Sectionen einer einzigen Gattung aufgefasst werden.

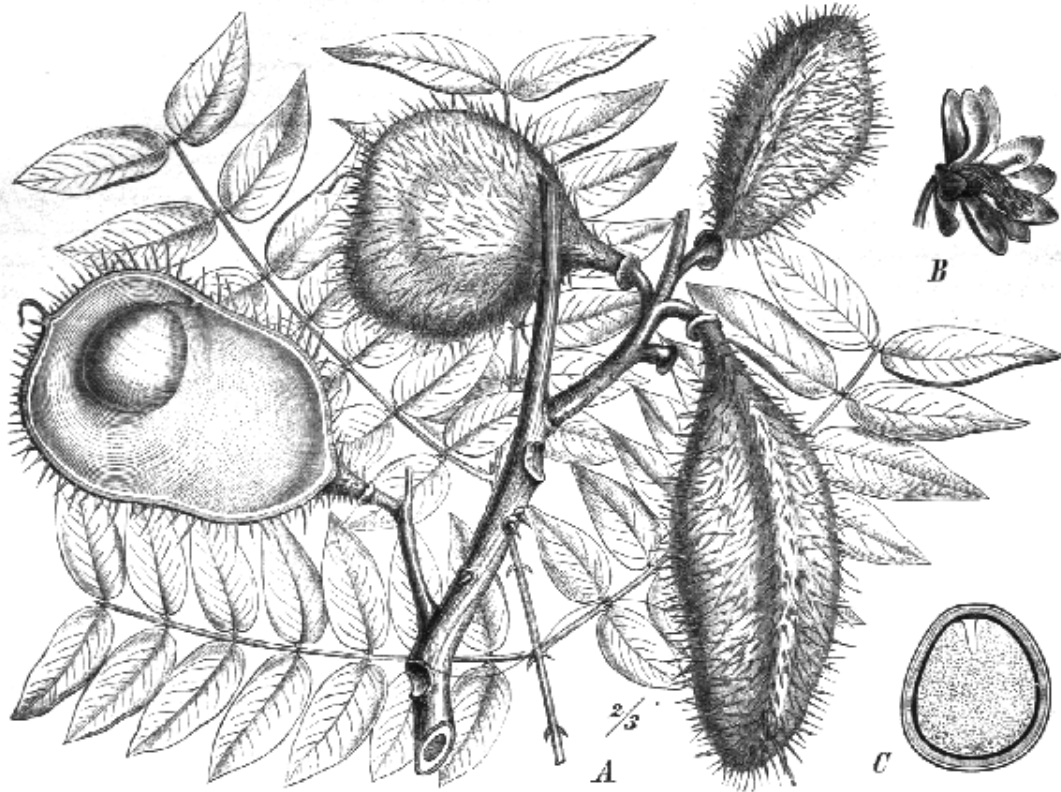

Fig. 94. *Caesalpinia Bonducella* (L.) Roxb. A B. nebst Fruchtzweig; B einzelne Bl.; C S. im Längsschnitt. (Nach Bentley und Trimen.)

#### Übersicht der Sectionen.

- A. Hülse starr oder dünn lederartig, 2klappig.
- a. Stachelige Sträucher oder Bäume.
    - I. Hülse igelstachelig . . . . . I. *Guilandina*.
    - II. Hülse unbewehrt.
      1. S. breiter als lang. Hülse eiförmig oder länglich. . . . . II. *Nugaria*.
      2. S. länger oder so lang als breit. Hülse breit, gekrümmt, oder gerade und an der Spitze gestutzt . . . . . III. *Sappania*.
  - b. Unbewehrte Sträucher oder Bäume.
    - I. Hülse drüsenlos, länglich oder lanzettlich. . . . . IV. *Caesalpinaria*.
    - II. Hülse  $\pm$  deutlich drüsig.
      1. Pflanze  $\pm$  schwarzdrüsig. . . . . V. *Pomaria*.
      2. Pflanze mit Ausnahme der Kelchzipfel drüsenlos. . . . . VI. *Erythrostemon*.
- B. Hülse dick lederartig, schwammig oder fast fleischig, nicht oder sehr spät aufspringend.
- a. Stachelige hochkletternde Sträucher. . . . . VII. *Cinclidocarpus*.
  - b. Unbewehrte Bäume oder Sträucher.
    - I. Drüsiger Strauch mit dicker, harziger Hülse. . . . . VIII. *Balsamocarpon*.
    - II. Unterer Kelchzipfel ganzrandig oder schwach drüsig gefranst. . . . IX. *Libidibia*.
    - III. Unterer Kelchzipfel deutlich kammförmig-gefranst. . . . . X. *Coulteria*.
- Sect. I. *Guilandina* (L.) Benth. Stachelige hochkletternde Sträucher oder Bäume mit häutigen Blättchen; Nebenb. oft blattartig. Hülse ei-kreisförmig oder länglich, aufgedunsen. — 3 Arten, C. *Bonducella* Roxb. (Fig. 94). Kletterstrauch, in den Tropen beider Hemisphären; C. *Bonduc* Roxb. Kletterstrauch im tropischen Asien und Australien; C. *echinata* Lam. (Fig. 95). Baum in Brasilien.



Sect. II. *Nugaria* (DC.) Benth. Stachelige, hochkletternde Sträucher mit lederartigen, glänzenden B. Hülse eiförmig oder länglich. — 2 Arten, *C. Nuga* Ait. von Vorderindien über den malayischen Archipel nördlich bis Süd-China, südlich bis Queensland verbreitet; *C. vernalis* Champ. in Hongkong.

Sect. III. *Sappania* Benth. (*Biancaea* Tod.) Stachelige Klettersträucher oder Bäume. 3 Arten. *C. Sappan* L. von Vorderindien bis zum malayischen Archipel verbreitet; *C. sepiaria* Roxb. im tropischen und subtropischen Asien, häufig als Heckeopflanze kultiviert, so in Australien und Amerika; *C. crista* L. in Westindien und auf den Bahama-Inseln.

Sect. IV. *Caesalpinaria* Benth. Unbewehrte Bäume, seltener Sträucher, mit bald großen, bald kleinen häutigen Blättchen. — Gegen 42 amerikanische Arten, z. B. *C. pulcherrima* Sw. mit prächtigen, gelbroten, wohlriechenden Blüten und lang exserten Stb. in den Tropen beider Hemisphären, in der alten Welt wohl nur angepflanzt; *C. ferrea* Mart. mit sehr festem, Ymirá itá genanntem, als Nutzholz geschätztem Holz; *C. Gardneriana* Benth., *C. pyramidalis* Tul. in Brasilien.

Sect. V. *Pomaria* (Cav.) Benth. (*Cladotrichum* Vog.) Unbewehrte Sträucher oder Bäume mit meist kleinen, lederartigen Blättchen. Hülse länglich oder lanzettlich, schief oder gekrümmt. — 6 Arten, besonders im extratropischen Sudamerika, z. B. *C. angulicaulis* Clos in Chile; *C. stipularis* Benth. in Minas Geraës; *C. rubicunda* Benth. in Rio Grande do Sul.

Sect. VI. *Erythrostemon* (Klotzsch) Benth. Unbewehrter Baum mit zahlreichen, kleinen Blättchen; Hülse gekrümmt-lanzettlich. — Einzige Art: *C. Gilliesii* Wall. in Chile, in Uruguay verwildert.

Sect. VII. *Cinclidocarpus* (Zoll.) Benth. Hochkletternde, stachelige Sträucher; Hülse mit verdickten Nähten. — 4 asiatische Arten, darunter *C. cinclidocarpa* Miq. auf Java und in Vorderindien; *C. digyna* Rottl. in Vorderindien und im malayischen Archipel.

Sect. VIII. *Balsamocarpum* (Clos) Benth. Unbewehrter Strauch. — Einzige Art: *C. brevifolia* (Clos) Benth. in Chile.

Sect. IX. *Libidibia* (DC.) Benth. Unbewehrte Bäume oder Sträucher. — 5 amerikanische Arten, darunter *C. coriaria* Willd. in Venezuela, Mexiko und Westindien, mit schneckenförmig gerollter Hülse.

Sect. X. *Coulleria* (H. B. K.) Benth. Unbewehrte Bäume. — 2 Arten, *C. mexicana* DC. in Mexiko, *C. tinctoria* (H. B. K.) Benth. in Chile, Tara genannt.



Fig. 95. *Caesalpinia echinata* Lam. A Blütenzweig; B einzelne Bl.; C Längsschnitt durch das Androeum und den Frkn. (Original.)

Das paläontologische Vorkommen von *Caesalpinia* ist ebenso zweifelhaft wie das von *Cassia*; es sind zwar eine ganze Reihe von Arten aus dem Tertiär (vergl. Schenk S. 698, 699) beschrieben, doch ist ihre Zugehörigkeit zu dieser Gattung völlig unerwiesen.

Nutzen. Schon seit langer Zeit werden die lebhaft roten, zum Färben dienenden Kernhölzer der *Caesalpinia*-Arten als Rothölzer bezeichnet. Unter den amerikanischen Rothölzern ist das Fernambuk- oder Brasilienholz das beste; dasselbe kommt von *C. echinata* Lam., der *Ibira pitanga* oder *Ymirá piranga* der Brasilianer, und wird in armdicken, rotbraunen od. schwärzlichen, innen gelbroten, feinfaserigen, dichten und schweren Stücken in den Handel gebracht. Eine geringere Sorte, schon äußerlich durch minder lebhaftere Farbe verschieden, kommt von den westindischen Inseln und rührt zum größeren Teil von *C. crista* L. und *C. bijuga* Sw. her.

Als indisches Rotholz, Sappan- oder falsches Sandelholz wird das gleichfalls als Farbholz sehr geschätzte Kernholz von *C. Sappan* L. in den Handel gebracht.

Der färbende Bestandteil aller dieser Rothölzer ist das Brasilin. Außer in der Färberei werden dieselben zur Tinten- und Lackfabrikation sowie zur Anfertigung feiner Möbel benutzt. In der Heimat dienen sie außerdem als Heilmittel bei Wechselfieber, Durchfällen etc. Ebenso finden Rinde und Wurzeln von *C. crista* L., *C. Nuga* Ait. und der als Zierbaum oft angepflanzten *C. pulcherrima* Sw. in der Volksheilkunde Verwendung. Alle Teile von *C. Bonducella* (L.) Roxb. (Fig. 94), besonders aber die S., *Nucces Bonducellae*, enthalten einen Bitterstoff und sind als Fiebermittel hochgeschätzt. Die gerbstoffreichen Hülssen der *C. coriaria* Willd., *Dividivi* genannt, dienen zum Gerben und Schwarzfärben; sie enthalten bis über die Hälfte ihres Gewichtes Ellagengerbsäure (Chebulinsäure) und bilden einen nicht unwichtigen Handelsartikel. Schon 1493 bezog man auf dem Landwege aus Ostindien ein *brasil* oder *bresil* genanntes Farbholz. Als um 1500 Brasilien von Cabral entdeckt wurde, soll es seinen Namen von dem Reichtum an Farbholz-(Rotholz-)wäldern erhalten haben.

103. **Mezoneurum** Desf. Kelch mit kurzem, sehr schieferm Receptaculum und 3 deckenden Abschnitten, von denen der unterste größer als die übrigen und concav ist; bisweilen alle 3 zu einer Röhre verwachsen. Blb. 3, kreisförmig, stark deckend, ziemlich gleich. Stb. 10, frei, herabgebogen, mit am Grunde kahlen oder behaarten Stf. Frkn. sitzend oder kurz gestielt, frei, mit 2-∞ Sa. Gr. pfriemenförmig, an der Spitze öfter schief keulenförmig, mit kleiner endständiger, bisweilen concaver und schwachgewimperter N. Hülse flach zusammengedrückt, häutig oder seltener lederartig, nicht aufspringend, an der oberen Naht geflügelt. S. quer, flach zusammengedrückt, ohne Nährgewebe. — Hochkletternde Sträucher, seltener Bäume, besonders an den Zweigen und Blattstielen, öfters auch an der Blattspindel stachlig. B. doppelt-gefiedert; Blättchen klein und zahlreich oder größer und glänzend. Nebenb. klein. Bl. gelb, in achselständigen oder an den Zweigspitzen weitrispig zusammengestellten Trauben. Hochb. klein, bisweilen bleibend. Vorb. fehlen.

41 Arten in den Tropen der alten Welt.

Sect. I. *Eumezoneurum* Bak. Kelch tief 3spaltig. — 9 Arten, z. B. *M. cucullatum* W. et A. und *M. enneaphyllum* W. et A. von Vorderindien bis zum malayischen Archipel verbreitet; *M. brachycarpum* Benth. in Queensland und Neusüdwalles; *M. Benthamianum* Baill. und *M. Welwitschianum* Oliv. im westlichen tropischen Afrika.

Sect. II. *Tubicalyx* Miq. Kelchabschnitte zu einer Röhre verwachsen. — 2 Arten, darunter *M. sumatranum* W. et A. in Malacca und dem malayischen Archipel.

104. **Peltophorum** Vog. Kelch mit sehr kurzem Receptaculum. sonst die Blb. und die am Grunde behaarten Stb. wie bei *Mezoneurum*. Frkn. sitzend, frei, mit 2-∞ Sa. Gr. fadenförmig, mit breit-schildförmiger N. Hülse länglich-lanzettlich, seltener verlängert, flach zusammengedrückt, nicht aufspringend, besonders in der Mitte netzadrig, nach den Rändern zu verdünnt, gleichsam 2flügelig. S. quer, meist 1-2, flach zusammengedrückt, ohne Nährgewebe. — Hohe, unbewehrte Bäume mit doppelt-gefiederten B.; Blättchen klein und zahlreich. Nebenb. klein, abfallend. Bl. gelb, an den Zweigenden rispig angeordnete Trauben bildend. Hochb. klein und schmal, meist abfallend. Vorb. fehlen.

7 Arten in den Tropen beider Weltteile. *P. dubium* (Spreng.) Taub. (Fig. 97 K, L) in Brasilien liefert ein geschätztes Möbelholz; *P. adnatum* Gris. auf den Bahama-Inseln; *P. africanum* Sond. im tropischen Afrika; *P. ferrugineum* Benth. von Hinterindien bis nach den Philippinen und Nordaustralien verbreitet.

II. 8. **Caesalpinioideae-Sclerolobieae.**

- A. Blb. 5.
- a. Kelchabschnitte oberhalb des Receptaculum  $\pm$  verwachsen; Frkn. demselben schief eingefügt. . . . . 111. **Poeppigia.**
  - b. Kelchabschnitte oberhalb des Receptaculum frei; Frkn. frei im Grunde desselben.
    - a. Blättchen durchsichtig punktiert . . . . . 112. **Diptychandra.**
    - β. Blättchen nicht durchsichtig punktiert.
      - I. Kelchabschnitte 5.
        - 1. Stb. 10, frei.
          - \* Unterster Kelchabschnitt kahnförmig, größer als die übrigen. . . . . 105. **Cenostigma.**
          - \*\* Unterster Kelchabschnitt so groß und ebenso gestaltet wie die übrigen.
            - X Frkn. sitzend, mit  $\infty$  Sa. . . . . 108. **Melanoxylon.**
            - X X Frkn.  $\pm$  gestielt.
              - § Stiel des Frkn. an der Spitze schief verbreitert und schwach gegliedert. Hülse nach Art einer Balgfrucht aufspringend 109. **Batesia.**
              - §§ Stiel des Frkn. an der Spitze weder verbreitert noch gegliedert. Hülse nicht aufspringend. . . . . 113. **Sclerolobium.**
        - 2. Stb. 10, am Grunde sehr kurz verwachsen . . . . . 106. **Thylacanthus.**
        - 3. Stb.  $\infty$  (15—20). . . . . 114. **Campsiandra.**
      - II. Kelchabschnitte 4. . . . . 107. **Dicymbe.**
- B. Blb. 3. Stb. 10, 9 in eine oberseits gespaltene Scheide verwachsen, das 10. (oberste) frei. . . . . 110. **Phyllocarpus.**

105. **Cenostigma** Tul. Kelch mit kurzem Receptaculum und 5 deckenden Abschnitten, deren unterster fast kahnförmig und größer als die übrigen. Blb. 5, verkehrt-eiförmig, ziemlich gleich, deckend. Stb. 10, frei, herabgebogen, mit am Grunde wolligen Stf. Frkn. fast sitzend, frei, mit wenigen Sa. Gr. fadenförmig, an der Spitze schwach keulenförmig, mit kleiner, endständiger N. Hülse verkehrt-lanzettlich, flach, lederartig bis fast holzig, netzadrig, 2klappig, zwischen den S. mit Fruchtmarg ausgefüllt. S. quer, kreisförmig, zusammengedrückt, ohne Nährgewebe. — Mit steruhaarigem, leicht flockigem Filz ausgestattete Bäume. B. paarig- oder unpaarig-gefiedert, Blättchen lederartig. Nebenb. klein. Bl. ziemlich groß, gelb, in endständigen, bisweilen verzweigten Trauben.

2 Arten in Brasilien: *C. Gardnerianum* Tul. und *C. macrophyllum* Tul.

106. **Thylacanthus** Tul. Kelch mit sehr kurzem Receptaculum und 5 eiförmigen, blumenblattartigen, gewimperten Abschnitten. Blb. 5, schmal verkehrt-eiförmig. Stb. 10, mit am Grunde sehr kurz verwachsenen, an der Spitze eingekrümmten Stf. Frkn. fast sitzend, frei, mit wenigen Sa. Gr. verlängert, in der Knospe eingerollt, mit schildförmiger Narbe. Hülse unbekannt. — Unbewehrter Strauch mit paarig-gefiederten B.; Blättchen wenige, fast lederartig. Bl. an den Zweigenden kurz rispig. Hochb. dick lederartig, sehr schnell abfallend; Vorb. dick, concav, die junge Knospe einhüllend, während der Blüte eine 2lappige, persistierende Hülle bildend. (Dem Verf. nur aus der Tulasne'schen Beschreibung, Arch. Mus. Par. IV p. 173, bekannt.)

Einzige Art: *T. ferrugineus* Tul., im Amazonas-Gebiet.

107. **Dicymbe** Spruce. Kelch mit dickem, kreisförmigem Receptaculum und 4 länglich-eiförmigen deckenden Abschnitten, deren oberster oft 2teilig ist. Blb. 5, eiförmig, ziemlich gleich. Stb. 10, frei, mit eingebogenen, am Grunde behaarten Stf. Frkn. kurz gestielt, frei, mit  $\infty$  Samen. Gr. verlängert, in der Knospe eingerollt, mit schildförmiger N. Hülse unbekannt. — Unbewehrter, kleiner Baum mit paarig- oder fast unpaarig-gefiederten B.; Blättchen wenige, lederartig. Bl. ziemlich groß, weiß, doldentraubig-rispig. Hochb. dick lederartig, schnell abfallend; Vorb. dick lederartig, klappig, vor der Blüte die Knospe völlig umhüllend, später abstehend, bleibend.

Einzige Art: *D. corymbosa* Spruce (Fig. 97 J), im Amazonas-Gebiet.

108. **Melanoxylon** Schott. (*Perittium* Vog.) Kelch mit schief glockigem Receptaculum und 5 dicht deckenden Abschnitten, deren äußerster kleiner als die übrigen ist.

Blb. 5, ziemlich gleich, breit-kreisförmig, abstehend. Stb. 10, frei, mit am Grunde zottigen Stf. Frkn. sitzend, frei, mit  $\infty$  Sa. Gr. kurz, dick, eingekrümmt, mit gestutzt-concaver, schwach gewimperter N. Hülse breit länglich-sichelförmig, zusammengedrückt, lederartig bis fast holzig, 2klappig, zwischen den S. mit Fruchtmark ausgefüllt. S. quer, länglich, zusammengedrückt; inneres Integument lederartig, glänzend, angedrückt, äußeres flügelartig, häutig, an der Spitze in einen gekrümmten, gestutzten, bis zu den Klappenrändern ausgebreiteten Flügel ausgehend, am Grunde mit dem Funiculus zusammenhängend. Nährgewebe dünn. — Riesiger Baum mit unpaarig-gefiederten B.; Blättchen vieljochig. Bl. ziemlich groß, gelb, traubig; Trauben zu großen, endständigen Rispen vereinigt.



Fig. 96. *Melanoxylon Brauna* Schott. A Teil des Blütenstandes; B einzelns Bl. im Längsschnitt, nach Entfernung der Blb.; C Hülse, die obere im Längsschnitt; D S.; E derselbe im Längsschnitt. (Nach Fl. brasil.)

Einzig Art: *M. Brauna* Schott (Fig. 96), stattlicher Baum in den brasilianischen Provinzen Rio de Janeiro und Minas Geraës, Baraúna, Braúna oder Garaúna genannt, liefert mit das vorzüglichste brasilianische Nutzholz; Holz und Rinde dienen auch zur Herstellung einer schönen rotbraunen Farbe.

109. *Batesia* Spruce. Kelch mit glockigem Receptaculum und 5 deckenden Abschnitten. Blb. 5, eiförmig, ziemlich gleich, deckend. Stb. 10, frei, kaum herabgebogen, mit am Grunde zottigen Stf. Frkn. frei, kurz gestielt, Stiel an der Spitze schief verbreitert und fast abgegliedert; Sa. wenige. Gr. sehr kurz, dick, mit endständiger gestutzter concaver, schwach gewimperter N. Hülse kurz, schwach gekrümmt, etwas aufgedunsen, lederartig oder fast holzig, mit erhabenen Rippen, nach Art einer Balgfrucht aufspringend. S. 2—3, quer, fast kreisförmig, zusammengedrückt, mit Nährgewebe. — Riesiger, unhehrter Baum mit großen, unpaarig-gefiederten B.; Blättchen lederartig. Bl. gelb, traubig,

an den Zweigspitzen zu großen, stark verzweigten Rispen vereinigt. Hochb. und Vorb. schmal, sehr hinfallig.

Einzig Art: *B. floribunda* Spruce (Fig. 97 II), im Amazonas-Gebiet.

110. **Phyllocarpus** Ried. Kelch mit sehr kurzem Receptaculum und 4 fast gleichen, deckenden Abschnitten. Blb. 3, verkehrt-eiförmig, deckend, das innerste kleiner als die übrigen; Stb. 10, 9 in eine oberseits gespaltene Röhre verwachsen, das 10. (oberste) frei; A. dorsifix. Frkn. gestielt, frei, mit wenigen Sa. Gr. fadenförmig, an der Spitze schwach keulenförmig, mit kleiner, endständiger N. Hülse länglich, schwach gekrümmt, flach zusammengedrückt, dünn, an der oberen Naht geflügelt, nicht aufspringend (?). — Hoher, unbewehrter Baum mit paarig-gefiederten B.; Blättchen eiförmig,  $\infty$  jochig. Bl. purpurn, in kurzen Trauben, die an den blattlosen Knoten der jährigen Zweige öfter gebüschelt erscheinen. Hochb. und Vorb. sehr hinfallig.

Einzig Art: *P. Riedelii* Tul., in der brasilianischen Provinz Rio de Janeiro.

111. **Poeppegia** Presl. Kelch mit glockigem Receptaculum und 5 fast gleichen, kaum deckenden, mehr oder weniger verwachsenen, seltener bis zum Receptaculum

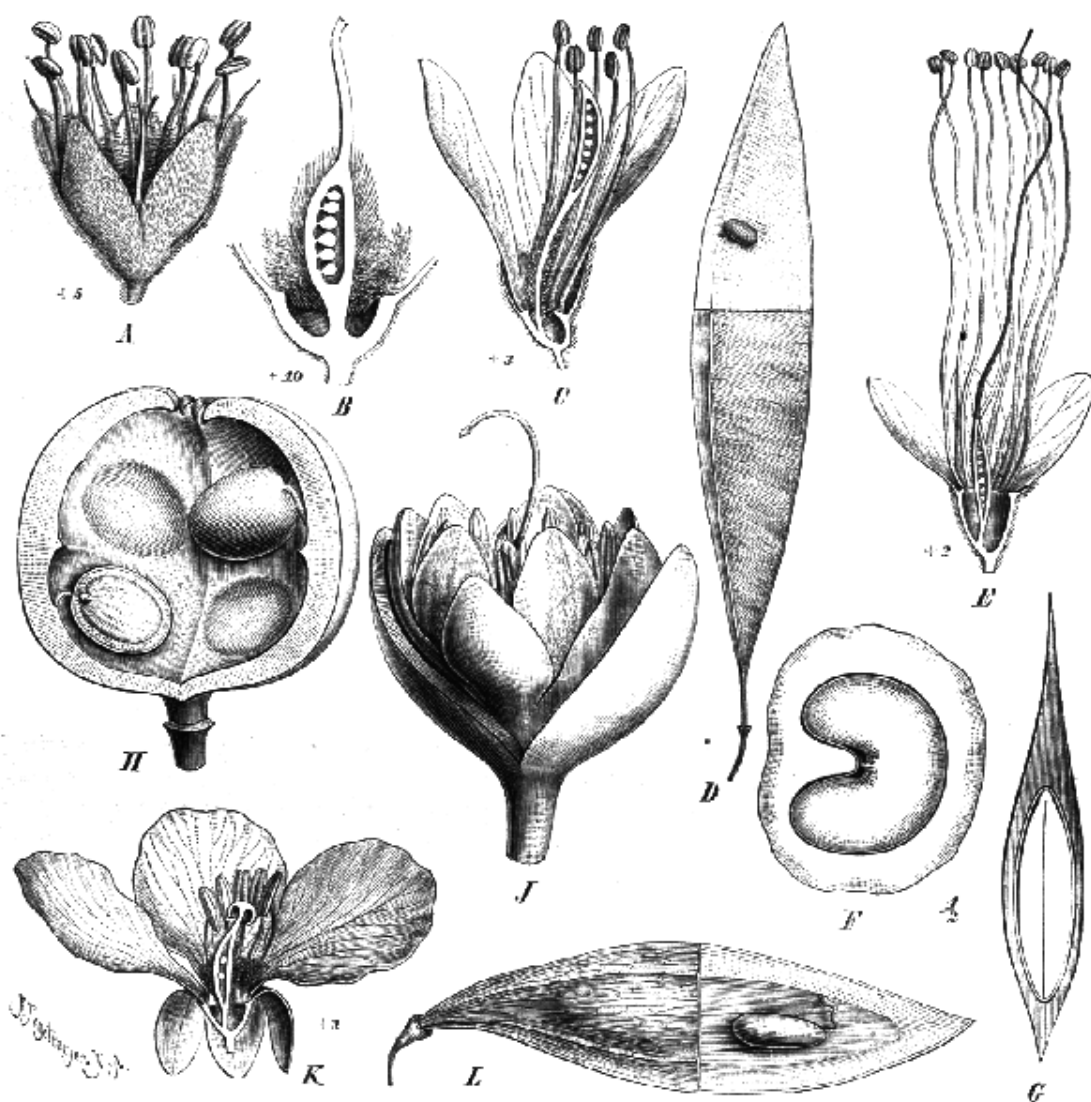

Fig. 97. A, B *Sclerolobium chrysophyllum* Poepp. A einzelne Bl.; B Frkn. und Receptaculum im Längsschnitt. — C, D *Poeppegia procera* Presl. C Bl. im Längsschnitt; D Hülse, oberer Teil im Längsschnitt. — E-G *Campsiandra laurifolia* Benth. E Bl. im Längsschnitt; F Längsschnitt, G Querschnitt durch den S. — H Längsschnitt durch die Hülse von *Batesia floribunda* Spruce. — I Bl. von *Dicycbe corymbosa* Spruce, mit den dicken Vorb. — K, L *Peltophorum dubium* (Sprong.) Taub. K Bl. im Längsschnitt; L Hülse, oben im Längsschnitt. (Original; E-J nach Fl. brasil.)

freien Abschnitten. Blb. 5, länglich, ziemlich gleich. Stb. 10, frei, mit kahlen, fast aufrechten Stf. und dorsifixen A. Frkn. gestielt, mit  $\infty$  Sa.; Stiel dem Receptaculum schief eingefügt. Gr. kurz kegelförmig, bisweilen eingekrümmt, mit kleiner, endständiger N. Hülse verlängert, häutig, flach zusammengedrückt, an der oberen Naht schmal geflügelt, nicht aufspringend? S. quer, eiförmig, zusammengedrückt, ohne Nährgewebe. — Unbewehrter Baum mit unpaarig-gefiederten B.; Blättchen klein und zahlreich. Bl. gelb, fast trugdoldig, an den Zweigspitzen pyramidenförmige Rispen bildend. Hochb. und Vorb. schmal, häutig, schnell abfallend.

Einzigste Art: *P. procera* Presl (Fig. 97 C D.), im tropischen Amerika auf dem Festlande und in Westindien, südlich bis Rio de Janeiro, sehr schöner, stattlicher Baum.

**112. Diptychandra** Tul. Kelch mit kurzem Receptaculum und 5 ziemlich gleichen Abschnitten. Blb. 5, klein, eiförmig, wenig verschieden. Stb. 10, frei, mit am Grunde behaarten, in der Knospe doppelt-gefalteten Stf. und dorsifixen A. Frkn. gestielt, frei, mit wenigen Sa. Gr. fadenförmig, eingekrümmt, mit endständiger, bisweilen gestutzter N. Hülse kurz gestielt, kurz oder verlängert, flach zusammengedrückt, 2klappig, mit lederartigen Klappen. S. quer, 1—3, kreis- oder eiförmig, stark zusammengedrückt, ohne Nährgewebe; Samenschale am äußeren Rande oder ringsum in einen Flügel ausgebreitet. — Unbewehrte kleine Bäume oder Sträucher mit paarig- oder undeutlich unpaarig-gefiederten B.; Blättchen fast häutig, durchsichtig-punktiert. Nebenb. klein oder fehlend. Bl. klein, gelb, in lockeren, end- und achselständigen Trauben. Hochb. und Vorb. sehr schnell abfallend.

3 Arten in Brasilien und Bolivia; am bekanntesten *D. aurantiaca* Tul.

**113. Sclerolobium** Vog. Kelch mit kurzem Receptaculum und 5 ziemlich gleichen, deckenden Abschnitten. Blb. 5, klein, linealisch oder eiförmig. Stb. 10, frei, mit am Grunde behaarten, in der Knospe gefalteten Stf. Frkn. gestielt, frei, mit wenigen Sa. Gr. fadenförmig, mit kleiner endständiger N. Hülse kurz gestielt, flach zusammengedrückt, mit 1—2 S.; Epicarp meist ablösbar, Mesocarp dünn faserig-holzartig, Endocarp dünn und hart. S. groß, flach, kreis-nierenförmig, ohne Nährgewebe. — Unbewehrte Bäume mit unpaarig- oder scheinbar paarig-gefiederten B.; Blättchen lederartig, ziemlich groß. Nebenb. bald klein oder fehlend, bald laubblattartig, aus 1—3 Blättchen bestehend. Bl. meist klein, gelb oder weiß, dichte, zu meist anscheinlichen, endständigen Rispen vereinigte Trauben bildend. Hochb. klein, sehr schnell abfallend. Vorb. fehlen (?).

12 Arten in Brasilien und Guyana.

Sect. I. *Eusclerolobium* Taub. Blb. fadenförmig. — 10 Arten. a. Bl. deutlich gestielt: *S. paniculatum* Vog. in Brasilien verbreitet; *S. hypoleucum* Benth. mit unterseits silberweiß glänzenden Blättchen und *S. odoratissimum* Spruce im Amazonas-Gebiet. — b. Bl. sitzend oder fast sitzend: *S. chrysophyllum* Poepp. (Fig. 97 A, B) mit kahlen Blb. und unterseits goldglänzenden B. am Amazonas; *S. denudatum* Vog. und *S. tinctorium* Benth., dessen Rinde zum Färben dient, mit behaarten Blb., ersteres in Südbrasilien, letzteres im Amazonas-Gebiet.

Sect. II. *Platypetalum* Taub. Blb.  $\pm$  verbreitet. — 2 Arten: *S. aureum* Benth. und *S. densiflorum* Benth. in Brasilien.

**114. Campsiandra** Benth. Kelch mit glockigem Receptaculum und 5 kurzen, deckenden Abschnitten. Blb. 5, länglich-verkehrt-eiförmig, ziemlich gleich, deckend. Stb. 15—20, frei, mit verlängerten Stf., exsert. Frkn. kurz gestielt, frei, mit  $\infty$  Sa. Gr. fadenförmig, mit kleiner, endständiger, bisweilen gestutzt-verbreiteter N. Hülse groß, gerade oder gekrümmt, flach zusammengedrückt, lederartig, 2klappig. S. groß, flach, mit zerbrechlicher Schale, ohne Nährgewebe. — Unbewehrte Bäume mit unpaarig-gefiederten B.; Blättchen lederartig. Nebenb. sehr hinfällig. Bl. gelb oder rosenschwarz, in kurzen Trauben; diese zu sehr verzweigten, doldentraubigen Rispen vereinigt. Hochb. klein, abfallend; Vorb. klein oder fehlend.

3 Arten im tropischen Amerika; *C. comosa* Benth. im englischen Guyana; *C. laurifolia* Benth. (Fig. 97 E—G) stattlicher Baum mit weißen, außen rosafarbenen Bl. ebenso wie *C. angustifolia* Spruce, Gapö der Indianer, im brasilianischen Amazonas-Gebiet.



II. 9. **Caesalpinioideae-Toumateae.**

- A. Stb. 9—13.  
 a. Kelch während der Bl.  $\pm$  geteilt.  
 $\alpha$ . B. nur mit 4 Blättchen; Stb. 9—13. . . . . 120. *Zollernia*.  
 $\beta$ . B. unpaarig-gefiedert; Stb. 10. . . . . 119. *Exostyles*.  
 b. Kelch niemals geteilt. Stb. 10—12. B. paarig-gefiedert . . . . . 121. *Holocalyx*.
- B. Stb.  $\infty$ , wenigstens 16.  
 a. Blb. 5—6.  
 $\alpha$ . B. gefiedert; Bl. ziemlich groß; Stb.  $\infty$  . . . . . 117. *Aldina*.  
 $\beta$ . B. einfach; Bl. klein; Stb. 16—18 . . . . . 118. *Baphiopsis*.  
 b. Blb. 4 oder 0, sehr selten noch 2 minimale.  
 $\alpha$ . Kelch mit sehr kurzem oder ohne Receptaculum, Blb. meist 4, groß, seltener 0. . . . . 116. *Toumatea*.  
 $\beta$ . Kelch mit glockenförmigem Receptaculum Blb. 0. . . . . 115. *Cordyla*.



Fig. 98. *Toumatea pulchra* (Vell.) Taub. mit Analyse der Stb. (Nach Fl. brasil.)

115. **Cordyla** Lour. (*Calycandra* Lepr.) Kelch mit glockigem Receptaculum, vor der Bl. ungeteilt, fast kugelig, während der Bl. unregelmäßig 4 flappig, Lappen klappig. Blb. fehlen. Stb.  $\infty$ , frei, oder am Grunde sehr kurz verwachsen, mit fadenförmigen Stf. Frkn. lang gestielt, mit  $\infty$  Sa. Gr. kurz pfriemförmig, mit kleiner, endständiger N. Hülse eiförmig, zugespitzt, außen berindet, innen mit Fruchtbrei erfüllt. S. wenige, eiförmig



bis fast cylindrisch, mit dünnem Nährgewebe. — Unbewehrte hohe Bäume mit unpaarig-gefiederten B.; Blättchen abwechselnd. Nebenb. lanzettlich, sehr schnell abfallend. Bl. kurz traubig; Trauben an den alten Zweigknoten büschelartig, seltener achselständig. Hochb. und Vorb. klein, linealisch, sehr hinfällig.

Einzige Art: *C. africana* Lour., im tropischen Afrika mit essbaren Hülsen.

116. **Tounatea** Aubl. (*Swartzia* Schreb.) Kelch mit sehr kurzem oder fast fehlendem Receptaculum, vor der Bl. ungeteilt, verkehrt-eiförmig oder kugelig, zur Bl. verschieden 2—5klappig od. -zählig. Blb. bald nur 1 (Vexillum), breit, zerknittert-gefaltet, die übrigen fehlend oder 2 seitliche sehr klein, bald gänzlich fehlend. Stb.  $\infty$ , fast hypogynisch, herabgebogen und eingekrümmt-aufsteigend, mit fadenförmigen, freien oder am Grunde sehr kurz verwachsenen Stf.; A. gleichförmig oder einige größer und mit längeren Stf., fast basifix. Frkn. gestielt, oft eingekrümmt, mit  $\infty$  Sa., in einen kurzen Gr. verschmälert. N. endständig, klein, seltener kopfförmig. Hülse eiförmig oder verlängert, fast stielrund oder aufgedunsen, lederartig oder fleischig, 2klappig oder nicht aufspringend. S. nierenförmig, eirund oder kugelig, mit oder ohne Arillus und Nährgewebe. — Unbewehrte Bäume mit unpaarig-gefiederten, bisweilen nur aus 1 Blättchen bestehenden B.; Blättchen häutig oder lederartig. Nebenb. sehr klein, selten blattartig. Bl. in Trauben, seltener einzeln; Trauben öfter kurz, an den älteren Zweigknoten gebüschelt oder an blattlosen Zweigen rispig, seltener achselständig. Hochb. sehr hinfällig, öfter sehr klein; Vorb. klein, seltener bleibend (Fig. 98).

Über 60 Arten im tropischen Amerika, eine im tropischen Afrika.

#### Übersicht der Sectionen.

- A. Kelch während der Blüte becherförmig, unregelmäßig 4—5zählig. . . I. *Cyathostegia*.  
 B. Kelch während der Blüte mit 2—4 klappigen, zurückgeschlagenen Abschnitten.  
 a. Kelch unregelmäßig 2—3klappig; A. linealisch. . . . . II. *Dithyria*.  
 b. Kelch unregelmäßig 4klappig; A. eiförmig oder fast kugelig.  
 z. Blb. fehlen. . . . . III. *Eutounatea*.  
 1. Blb. meist 1, groß, fast kreisförmig, selten außerdem noch 1—2 kleinere vorhanden.  
 I. Frkn. mit eingekrümmten Gr. S. mit Arillus, ohne Nährgewebe. — Amerika.  
 IV. *Possira*.  
 II. Frkn. mit pfriemförmigen Gr. S. ohne Arillus, mit Nährgewebe. — Afrika.

#### V. *Fistuloides*.

Sect. I. *Cyathostegia* Benth. Kelch kugelig, krautig, schließlich am Grunde sich ringsum ablösend. Blb. 1, verkehrt-eiförmig. A. sämtlich linealisch. Frkn. gestielt, mit fadenförmigem Gr. Hülse halbmondförmig. — Einzige Art, *T. Matthewsii* (Benth.) Taub., im westlichen Peru.

Sect. II. *Dithyria* Benth. (*Trischidium* Tul.) Kelch eiförmig oder fast kugelig, häutig; Blb. verkehrt-eiförmig. A. sämtlich linealisch. Frkn. fast sitzend oder gestielt, mit fadenförmigem Gr. Hülse eiförmig oder kugelig, dünn lederartig, aufgedunsen, 2klappig. — 3 Arten in Brasilien, z. B. *T. alterna* (Benth.) Taub. im Amazonas-Gebiet; *T. mollis* (Benth.) Taub. in der Provinz Bahia.

Sect. III. *Eutounatea* Taub. Kelch kugelig, lederartig oder fast häutig. Frkn. gestielt, mit kurzem, hakigem Gr. Hülse lederartig oder fast fleischig, zusammengedrückt. — 6 Arten, darunter *T. guyanensis* Aubl. in Guyana; *T. apetala* (Benth.) Taub. in Rio de Janeiro und Minas Geraes; *T. sericea* (Vog.) Taub. (Fig. 99) im Amazonasgebiet.

Sect. IV. *Possira* DC. (*Possira* Aubl., *Rittera* Schreb., *Riveria* H. B. K.) Kelch kugelig, meist lederartig; Blb. breit kreisförmig; einige der äußeren Stb. mit längeren Stf. und größeren, länglichen A. Frkn. gestielt. Hülse eiförmig oder verlängert, lederartig oder fleischig, fast stielrund oder aufgetrieben, 2klappig, seltener kaum aufspringend. — Gegen 50 amerikanische Arten. a. *Unifoliae* Benth. B. nur mit 1 Blättchen. — 13 Arten, z. B. *T. racemosa* (Benth.) Taub., *T. calophylla* (Poepp. et Endl.) Taub., *T. simplex* (Vahl) Taub. im Amazonasgebiet; *T. eriocarpa* (Benth.) Taub. und *T. Hostmanni* (Benth.) Taub. in Guyana. — b. *Pteropodae* Benth. Blättchen zahlreich; Blattspindel  $\pm$  geflügelt. — 8 Arten, z. B. *T. crocea* (Benth.) Taub., *T. elegans* (Schott) Taub., *T. pulchra* (Vell.) Taub. (Fig. 98) in Minas Geraes und Rio de Janeiro. — c. *Tounateoideae* Benth. (erweitert). Blättchen zahlreich; Blattspindel nicht geflügelt. Gr. schwach hakig. — Gegen 46 Arten, darunter *T. multijuga* (Vog.) Taub., *T. Flemmingii* (Raddi) Taub. etc. in Brasilien; *T. leiocalycina* (Benth.) Taub. in Guyana;

*T. caribaea* (Gris.) Taub. in Westindien. — d. *Orthostyleae* Benth. Blättchen zahlreich; Blattspindel ungeflügelt. Gr. meist gerade. — 47 Arten, darunter 1. mit filzigem Frkn.: *T. cardiosperma* (Spruce) Taub. und *T. laxiflora* (Bong.) Taub. im Amazonasgebiet; 2. mit kahlem Frkn.: *T. cuspidata* (Spruce) Taub., *T. acuminata* (Willd.) Taub., *T. Sprucei* (Benth.) Taub. u. a. im Amazonasgebiet; *T. Schomburgkii* (Benth.) Taub. in Guyana; *T. pinnata* (Willd.) Taub. auf Trinidad; *T. panamensis* (Benth.) Taub. in Panama.

Sect. V. *Fistuloides* Benth. Kelch kugelig, krautig. Blb. breit kreisförmig. Hülse lang, stielrund, dick, nicht aufspringend, mit sehr dickem, mit Gummilücken angefülltem Pericarp und dickem Endocarp. — Einzige Art: *T. madagascariensis* (Desv.) Baill. im tropischen Afrika.

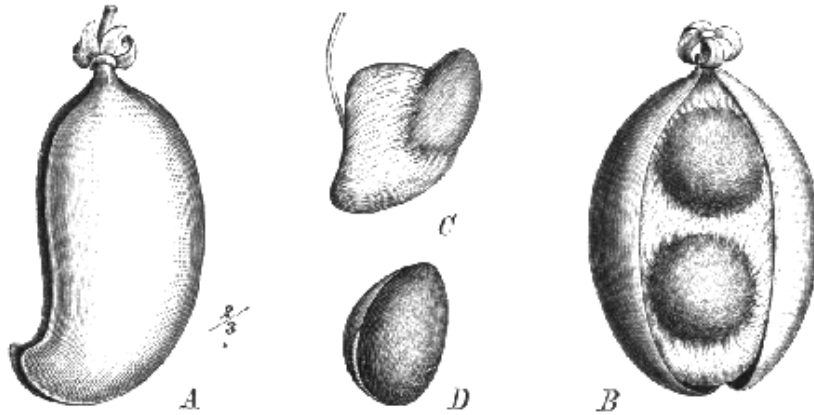

Fig. 99. *Tounatea sericea* (Vog.) Taub. A Hülse; B dieselbe offen; C S. mit Arillus; D derselbe ohne Arillus. (Nach Fl. brasil.)

117. *Aldina* Endl. (*Allania* Benth.) Kelch mit kreiselförmigem Receptaculum, vor der Bl. ungeteilt, verkehrt-eiförmig oder kugelig, zur Bl. in 2—3klappige Abschnitte geteilt. Bl. 5—6, ziemlich gleich, deckend, das oberste breiter als die schiefen übrigen. Stb. ∞, perigynisch, mit fadenförmigen Stf. und lincalischen, zugespitzten, dorsifixen

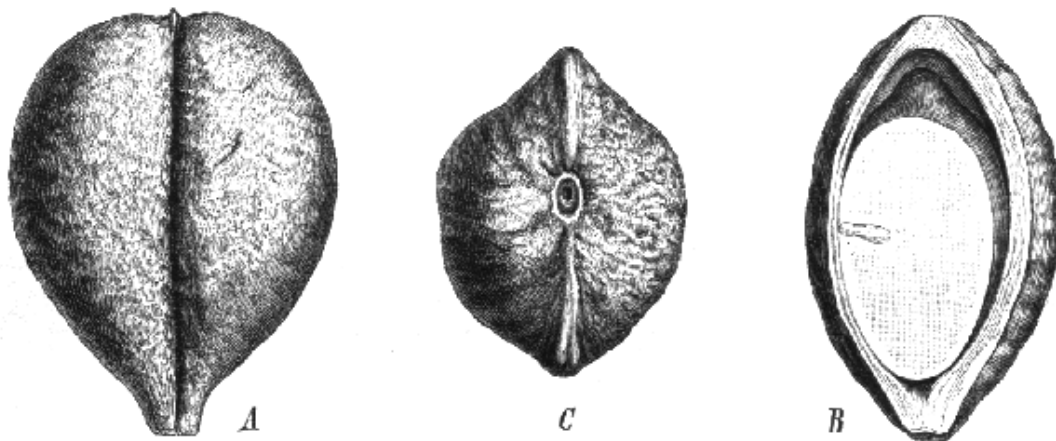

Fig. 100. *Aldina latifolia* Spruce. A Hülse; B dieselbe im Längsschnitt; C S. (Nach Fl. brasil.)

A. Frkn. gestielt, Stiel an der Spitze keulenförmig und abgegliedert; Sa. wenige. Gr. kurz pfriemförmig, eingekrümmt, mit kleiner, endständiger N. Hülse dick, eiförmig, mit 4 S. — Hohe, unbewehrte Bäume mit unpaarig-gefiederten B., die oberen bisweilen nur 4 Blättchen tragend; Blättchen lederartig. Bl. weiß, ansehnlich, in achselständigen, einfachen oder an den Zweigspitzen rispig angeordneten Trauben. Hochb. klein, hinfällig. Vorb. fehlen.

3 Arten in Guyana und Nordbrasilien; am bekanntesten *A. latifolia* Spruce (Fig. 100) im Amazonasgebiet; *A. insignis* Endl. in Guyana.

118. **Baphiopsis** Benth. Kelch mit sehr kurzem Receptaculum, länglich, häutig, anfangs ganz geschlossen, später unregelmäßig zerschlitzt. Blb. 6, länglich, fast gleich und ziemlich so lang als der Kelch. Stb. 16—18, fast hypogynisch, kaum halb so lang als der Kelch, mit fadenförmigen Stf. Frkn. sitzend, linealisch, kahl, mit hakigem Gr., kopfförmiger N. und 2 Sa. Hülse unbekannt. — Hoher Baum mit einfachen, stark netzaderigen B. und kleinen, zu Trauben oder Dolden vereinigten Bl., die dem alten Holz entsprossen. Vorb. klein, gestreift.

Einzigste Art: *B. parviflora* Benth. in Niederguinea.

119. **Exostyles** Schott. Kelch mit verlängert-kreiselförmigem Receptaculum, vor der Bl. ungeteilt, zugespitzt, während der Bl. mit 3—4klappigen, zurückgeschlagenen Abschnitten. Blb. 5, ziemlich gleich, das oberste das innerste. Stb. 10, gleich, mit kurzen, fadenförmigen Stf. und linealischen, zugespitzten, nahe dem Grunde inserierten A. Frkn. gestielt, mit  $\infty$  Sa. Gr. gerade, ziemlich dick, verlängert, schon aus der Knospe hervorragend, mit kleiner, endständiger N. Hülse schief eiförmig, zusammengedrückt, dick-lederartig, 2klappig, mit verdickten Nähten. S. quer, 1—3, eiförmig, zusammengedrückt, ohne Nährgewebe. Würzelchen eingebogen. — Unbewehrte, kleine Bäume mit unpaarig-gefiederten B.; Blättchen dünn lederartig; Nebenb. klein, pfriemlich-borstenförmig, abfallend. Bl. rosen- oder purpurrot, in kurzen, lockeren, achselständigen Trauben. Hochb. und Vorb. lanzettlich-borstenförmig, etwas starr, klein, kurze Zeit bleibend.

2 Arten in Brasilien, darunter *E. venusta* Schott in der Provinz Rio de Janeiro.

120. **Zollernia** Mart. (*Coquebertia* Brongn.) Kelch mit sehr kurzem Receptaculum, vor der Bl. ungeteilt und zugespitzt, während der Bl. gespalten, zurückgeschlagen oder abfallend. Blb. 5, deckend, das oberste (äußerste) breiter als die übrigen. Stb. 9—13, meist 10, fast unterständig, mit sehr kurzen Stf. und linealischen, zugespitzten, neben dem Grunde angehefteten A. Frkn. sehr kurz oder länger gestielt, mit  $\infty$  Sa. Gr. kurz, pfriemförmig, mit endständiger, kleiner, schiefer N. Hülse eiförmig, dick, 2klappig. S. einzeln oder wenige, eiförmig, zusammengedrückt, ohne Nährgewebe. — Unbewehrte Bäume oder Sträucher mit einfachen (aus einem Blättchen bestehenden), sehr kurz gestielten, lederartigen B. Nebenb. starr, bleibend. Bl. gelb, in an den Zweigspitzen rispig vereinigten Trauben. Hochb. klein; Vorb. klein oder fehlend.

5 Arten in Brasilien, am bekanntesten *Z. falcata* Nees und *Z. ilicifolia* Vog.

121. **Holocalyx** Micheli. Kelch mit kreiselförmigem Receptaculum und ungeteiltem Rande. Blb. 5, fast linealisch oder spatelförmig, schnell abfallend. Stb. 10—12, frei, mit fadenförmigen Stf. und über dem Grunde angehefteten, nickenden A. Frkn. gestielt, mit 4—5 hängenden Sa. Gr. kurz, mit kleiner endständiger N. Hülse eiförmig, aufgedunsen, dick fleischig, nicht aufspringend. S. 4—3, eiförmig bis kugelig, ohne Nährgewebe. — Sträucher mit paarig-gefiederten B.; Blättchen länglich, lederartig, gezähnt. Bl. klein, in kurzen, achselständigen Trauben. Hochb. und Vorb. klein, bleibend.

2 Arten: *H. Balansae* Micheli in Paraguay, Uirapapa genannt; *H. Glaziovii* Taub. in Brasilien.

### III. Papilionatae.

Bl. zygomorph, schmetterlingsförmig, selten fast regelmäßig. Kelch in der Regel mit verwachsenen, aufsteigend deckenden Abschnitten, bald gestutzt, bald mehr oder weniger deutlich 3lappig oder 5zählig; obere 2 Zähne oder Lappen nicht selten verwachsen, ebenso die 3 unteren häufig mehr oder weniger mit einander vereinigt, sodass der ganze Kelch 2lippig erscheint; sehr selten (*Baphia*, *Bowringia*, *Leucomphalus*, *Fissicalyx*) ist der Kelch vor der Bl. geschlossen, zur Bl. verschieden gespalten. Blb. meist sehr ungleich, in der Regel mit absteigender Deckung, meist 5; das oberste, meist das größte und breiter als die übrigen, wird zur Fahne, ist frei oder am Grunde mit der Staubfadenröhre schwach zusammenhängend; die 2 mittleren, freien oder mit den unteren in der Mitte zusammenhängenden, meist lang benagelten bilden die Flügel; die

2 unteren schließen zum Schiffchen zusammen. Flügel und Schiffchen fehlen gänzlich bei *Ateleia* und *Amorpha*. Stb. in gleicher Höhe wie die Blb. inseriert, meist 10, seltener (durch Abort des oberen) nur 9, bisweilen 3 gänzlich abortiert; Stf. ganz oder fast frei, oder sämtlich hoch hinauf in eine Röhre verwachsen (monadelphisch), bald das hinterste (oberste) mehr oder wenig, häufig bis zum Grunde von den übrigen getrennt (diadelphisch). A. verschieden. Frkn. frei, sitzend oder gestielt, nicht selten am Grunde von einem ring- oder becherförmigen Discus umgeben. S. verschieden, öfter mit spärlichem, bisweilen auch ganz fehlendem Nährgewebe. Keimling gewöhnlich mit eingekrümmtem, den Keimb. aufliegendem Würzelchen; bei *Cicer*, *Arachis*, *Vouadzeia*, einigen *Dalbergiaceae* und *Sophoreae* mit sehr kurzem, geradem Würzelchen. — Kräuter, Halbsträucher, Sträucher, seltener Bäume mit einfachen, gefingerten oder einfach-gefiederten B. Nebenb. stets, Stipellen nicht selten vorhanden. Bl. verschieden, meist von mittlerer Größe, prächtig gefärbt, bisweilen sehr klein und unscheinlich, einzeln, in Ähren, Trauben, Köpfchen, selten in cymösen Blütenständen. Hochb. meist unscheinbar und abfallend, selten gefärbt und bleibend. Vorb. meist klein, bisweilen fehlend. Hülsen meist 2klappig aufspringend, nicht selten auch in einzelne 4samige Glieder zerfallend, bei einigen *Sophoreae* und allen *Dalbergiaceae* nicht aufspringend. Funiculus selten (*Vicieae*) zu einem Arillus ausgebildet. Vergl. die Diagramme Fig. 48 und den Text S. 88—93.

Zwischen den *Caesalpinioideae* und den *Papilionatae* giebt es ebenso wenig wie zwischen den einzelnen Tribus der letzteren Unterfamilie scharfe Grenzen; die *Sophoreae*-Gattungen *Cadia*, *Sweetia*, *Barklyä*, *Myrocarpus* u. a. stellen deutliche Übergänge, besonders zu den *Caesalpinioideae-Sclerolobieae*, dar. Die Tribus der *Papilionatae* lassen sich bei einiger Übung leichter durch den Habitus als durch Bl.- oder Fr.-Charaktere erkennen, die fast in jeder Tribus Beziehungen zu den übrigen Gruppen aufweisen. So existiert zwischen den durch freie Stb. von allen übrigen Tribus leicht zu unterscheidenden *Sophoreae* und *Podalyriaceae* keine andere Differenz, als dass erstere meist Bäume oder Sträucher mit gefiederten B., letztere Sträucher, Halbsträucher oder Kräuter mit einfachen B. darstellen; allein unter den *Sophoreae* besitzen die Gattungen *Dalhousiea*, *Baphia*, *Leucomphalus*, *Boweringia* etc. gleichfalls einfache B., während *Burtonia* und *Gompholobium* unter den *Podalyriaceae* durch gefiederte B. ausgezeichnet sind. Zwischen den meist strauchartigen *Genisteae* und den krautigen *Trifolieae* mit gezähnelten Blättchen nimmt die Gattung *Ononis* eine Mittelstellung ein; die Zähnelung des Blattrandes der letzteren Tribus findet sich wiederum bei einigen *Vicieae* und *Hedysareae*. Wenn auch die *Hedysareae* durch die bei der Reife in 4samige Glieder zerfallende Hülse von allen übrigen Tribus noch am besten charakterisiert sind, so lassen doch mehrere Gattungen derselben, bei denen die Hülsen kaum oder nicht in Glieder zerfallen (*Scorpiurus*, *Eversmannia*, *Alhagi*, *Onobrychis*, *Arachis* etc.), deutliche Beziehungen zu den *Loteae* und *Galegeae* einerseits und zu den *Phaseoleae* und *Dalbergiaceae* (*Arachis*) andererseits erkennen. Zwischen den baumartigen *Galegeae* (z. B. *Milletia*) und den *Dalbergiaceae* liegt der einzige Unterschied in der Hülse, die bei ersteren 2klappig aufspringt, bei letzteren geschlossen bleibt. Die mit gefiederten B. ausgestatteten Formen der sonst sehr natürlichen Gruppe der *Phaseoleae* sind von den *Galegeae* allein durch den Besitz der bisweilen recht minimalen Stipellen zu unterscheiden.

Dieser Mangel an scharfen Merkmalen zwischen den Tribus hat zur Folge, dass in einer allgemeinen, auf engen Raum beschränkten tabellarischen Übersicht der Gruppen, wie sie nachfolgend gegeben wird, nicht alle Einzelfälle, wie es wünschenswert gewesen wäre, berücksichtigt werden konnten. Die Zahl der Ausnahmen unter den einzelnen Gruppen ist eben eine zu große. Damit jedoch auch die Bestimmung derjenigen Gattungen leichter ermöglicht wird, welche in ihren Merkmalen zwischen den Tribus schwanken, werden am Schlusse der Gattungs-Bestimmungstabelle jeder Gruppe diejenigen Genera anderer Tribus namhaft gemacht werden, deren Charaktere Beziehungen zu dieser aufweisen.

A. Stb. frei.

- a. B. gefiedert, selten gefingert oder nur mit 1 Blättchen; Bäume oder Sträucher, selten halbkrautartig (*Sophora*) . . . . . 1. **Sophoreae.**  
 b. B. einfach oder gefingert, selten gefiedert; Sträucher oder Kräuter . . . . . 2. **Podalyriaceae.**

B. Stb. verwachsen, monadelphisch oder diadelphisch.

- a. Hülse bei der Reife durch Querteilung in einzelne Glieder zerfallend, selten nicht oder kaum gegliedert . . . . . 7. **Hedysareae.**

- b. Hülse bei der Reife 2klappig oder nicht aufspringend.
- α. B. fehlen . . . . . 6. Galegeae.
- β. B. vorhanden.
- I. B. resp. Blättchen ohne Stipellen.
1. B. einfach, oder gefingert mit 3—5 Blättchen.
- \* B. mit 3 ganzrandigen Blättchen.
- X Sträucher . . . . . 3. Genisteae.
- X X Kräuter . . . . . 6. Galegeae.
- \*\* B. mit 5 ganzrandigen Blättchen . . . . . 5. Loteae.
- \*\*\* B. mit 3 gezähnelten Blättchen . . . . . 4. Trifolieae.
2. B. gefiedert.
- \* Blattspindel am Ende in eine Borste oder Ranke ausgehend . . . . . 9. Viciaceae.
- \*\* Blattspindel am Ende ohne Borste oder Ranke.
- X Hülse bei der Reife 2klappig aufspringend.
- § Stf. fadenförmig.
- ÷ Frkn. von ring- oder becherförmigem Discus umgeben . . . . . 10. Phaseoleae.
- ++ Frkn. ohne Discus . . . . . 6. Galegeae.
- §§ Stf. sämtlich oder nur 5 an der Spitze verbreitert . . . . . 5. Loteae.
- X X Hülse bei der Reife nicht aufspringend . . . . . 8. Dalbergiaceae.
- II. B. resp. Blättchen mit Stipellen.
1. Hülse bei der Reife 2klappig aufspringend . . . . . 10. Phaseoleae.
2. Hülse bei der Reife nicht aufspringend . . . . . 8. Dalbergiaceae.

### III. 1. Papilionatae-Sophoreae.

- A. B. einfach, oder gefingert 3blättrig.
- a. B. einfach, nur 4 Blättchen. Bäume oder aufrechte Sträucher mit kleinen oder mittelgroßen Bl.
- α. Blkr. deutlich schmetterlingsförmig.
1. Vorb. groß, die Bl. einschließend, bleibend . . . . . 153. Dalhousiea.
- II. Vorb. kürzer als die Bl., abfallend.
1. Kelch während der Blüte 2teilig oder scheidig.
- \* A. kürzer als der Stf.; Frkn. fast sitzend . . . . . 152. Baphia.
- \*\* A. länger als der Stf.; Frkn. lang gestielt . . . . . 151. Leucomphalus.
2. Kelch während der Blüte becher- oder kreiselförmig.
- \* Kelch becherförmig, gestutzt; Frkn. gestielt, mit ∞ Sa. — China . . . . . 150. Bowringia.
- \*\* Kelch kreiselförmig, kurz gezähnt; Frkn. sitzend, mit wenigen Sa. — Amazonasgebiet. . . . . 149. Panurea.
- β. Blkr. nicht schmetterlingsförmig, fast strahlig . . . . . 123. Barklya.
- b. B. gefingert, mit 3 Blättchen. Hochkletternde Sträucher mit großen oder sehr großen Bl. . . . . 131. Camoënsia.
- B. B. gefiedert.
- a. Frkn. mit 3—∞ Sa.
- α. Frkn. sitzend oder fast sitzend.
- I. B. paarig- oder scheinbar paarig-gefiedert.
1. Silberweiß-seidenhaarige Sträucher mit dornig endender Blattspindel; Hülse nicht aufspringend . . . . . 145. Ammodendron.
2. Bäume mit dicklederartigen B. ohne dornig endende Spindel; Hülse 2klappig . . . . . 137. Ormosia.
- II. B. unpaarig-gefiedert.
1. Blb. lang benagelt.
- \* Dorniger Strauch oder Baum mit goldgelben Bl.; Hülse nicht aufspringend . . . . . 143. Gourliea.
- \*\* Unbewehrter Baum mit hellpurpurnen Bl.; Hülse 2klappig . . . . . 148. Virgilia.
2. Blb. nicht oder kurz benagelt.
- \* Seidenhaariger Strauch mit kleinen Blättchen, in den Steppen Centralasiens . . . . . 144. Ammothamnus.
- \*\* Bäume mit großen Blättchen, in den Tropen Asiens oder Amerikas.

- X Gr. an der Spitze eingerollt; N. innen seitlich . . . . . 137. *Ormosia*.  
 X X Gr. höchstens eingebogen; N. endständig.  
 § Kelch cylindrisch, schließlich bis zum Grunde in 2 Abschnitte gespalten . . . . . 132. *Spirotropis*.  
 §§ Kelch kreiselförmig, nicht gespalten . . . . . 136. *Diploctropis*.
3. Frkn. kurz oder lang gestielt.  
 I. Hülse an der oberen Naht schmal geflügelt, oder 4flügelig. Blb. nicht oder kurz benagelt.  
 1. Hülse an der oberen Naht geflügelt.  
 \* Bl. gelb. — Südafrika . . . . . 147. *Calpurnia*.  
 \*\* Bl. blau oder weiß. — Tropisches Amerika. . . . . 133. *Bowdichia*.  
 2. Hülse 4flügelig . . . . . 142. *Sophora*.  
 II. Hülse ungeflügelt; Blb. nicht oder kurz benagelt.  
 1. Gr. an der Spitze eingerollt; N. innen seitlich . . . . . 138. *Pericopsis*.  
 2. Gr. höchstens eingebogen; N. endständig.  
 \* Frkn. kurz gestielt.  
 X Bl. andromonöisch; Hochb. und Vorb. deutlich . . . . . 135. *Dussia*.  
 X X Bl. hermaphroditisch; Hochb. und Vorb. klein oder fehlend.  
 § Hülse linealisch, flach gedrückt . . . . . 146. *Cladrastis*.  
 §§ Hülse stielrund oder rosenkranzförmig . . . . . 142. *Sophora*.  
 \*\* Frkn. lang gestielt.  
 X Hülse zusammengedrückt. — Guyana . . . . . 140. *Alexa*.  
 X X Hülse aufgedunsen. — Australien . . . . . 141. *Castanospermum*.  
 III. Hülse unbekannt. Blb. lang benagelt. — Neuseeland . . . . . 134. *Podopetalum*.
- b. Frkn. mit 1—2, sehr selten 3 Sa.  
 a. Blb. 4 . . . . . 129. *Ateleia*.  
 ß. Blb. 3—6, meist aber 5.  
 I. Frkn. mit 2, selten 3 Sa.; Hülse ungeflügelt.  
 1. S. ohne Arillus.  
 \* Frkn. gestielt; N. endständig . . . . . 130. *Belairia*.  
 \*\* Frkn. fast sitzend; N. innen seitlich . . . . . 137. *Ormosia*.  
 2. S. völlig von dem Arillus eingehüllt. Frkn. gestielt; N. seitlich . . . . . 139. *Arillaria*.
- II. Frkn. mit 4 Sa.; Hülse (stets?) ungeflügelt.  
 1. Blkr. deutlich schmetterlingsförmig . . . . . 154. *Monopteryx*.  
 2. Blkr. undeutlich schmetterlingsförmig oder strahlig.  
 \* Oberes Blb. größer als die übrigen.  
 X B. nicht durchsichtig punktiert . . . . . 128. *Ferreirea*.  
 X X B. durchsichtig punktiert und gestrichelt.  
 § A. kürzer als der Stf. . . . . 127. *Myrospermum*.  
 §§ A. länger als der Stf. . . . . 126. *Toluifera*.  
 \*\* Alle Blb. ziemlich gleich  
 X B. durchsichtig punktiert. . . . . 125. *Myrocarpus*.  
 X X B. nicht durchsichtig punktiert.  
 § Stb. exsert; Bl. klein . . . . . 124. *Sweetia*.  
 §§ Stb. kürzer als die Blb.; Bl. ziemlich groß. . . . . 122. *Cadia*.
- (Vergl. auch *Burtonia* und *Gompholobium* unter den *Podalyriaceae*.)

122. *Cadia* Forsk. (*Panciatia* Picc., *Spaendonca* Desf.) Kelch weit glockig, mit breiten, fast gleichen Lappen. Blb. ziemlich gleich, frei, aufrecht-abstehend, länglich-verkehrt-eiförmig oder fast kreisförmig, sehr kurz genagelt, das oberste in der Knospe meist das äußere. Stb. frei, ziemlich gleich, etwas kürzer als die Blb., mit linealischen, dorsifixen A. Frkn. fast sitzend oder gestielt, mit  $\infty$  Sa. Gr. eingekrümmt, pfriemförmig, mit kleiner, endständiger N. Hülse linealisch, zugespitzt, flach zusammengedrückt, lederartig, 2klappig, innen nicht gefächert. S. zusammengedrückt, ei- oder kreisförmig. — Sträucher mit unpaarig-gefiederten B.; Blättchen klein, ohne Stipellen. Nebenb. klein. Bl. ziemlich groß, weißlich, rosen- oder purpurrot, einzeln in den oberen Blattachseln oder wenige in hängenden Trauben.



4 Arten im östlichen tropischen Afrika, in Arabien und auf Madagaskar; am bekanntesten *C. varia* L'Hér. (Fig. 404 G—J), kleiner Strauch in Südarabien und Abessinien; *C. pubescens* Boj. und *C. Ellisiana* Bak., Bäume oder hohe Sträucher auf Madagaskar.

423. **Barklya** F. v. Müll. Kelch glockig, klein gezähnt. Blb. ziemlich gleich, frei, ziemlich aufrecht, eiförmig, ziemlich lang genagelt. Stb. frei, ziemlich gleich, länger als die Blb., mit eiförmig-pfeilförmigen A. Frkn. gestielt, mit wenigen Sa. Gr. kurz, gerade, mit kleiner, endständiger N. Hülse gestielt, länglich-lanzettlich, flach, dünn, kaum



Fig. 101. A—C *Toluifera Balsamum* L. A blühender Zweig; B einzelne Bl.; C Hülse. — D—F *Myrocarpus frondosus* Allem. D blühender Zweig; E einzelne Bl.; F Hülse. — G—J *Cadia varia* L'Hér. G blühender Zweig; H Bl. im Längsschnitt; J Hülse. (Original; J nach Baillon.)

aufspringend. S. 4—2, flach zusammengedrückt, mit dünnem Nährgewebe. — Baum mit aus einem einzigen, großen Blättchen ohne Stipellen bestehenden B. Nebenb. klein. Bl. gelb, in dichten, eine lockere, endständige Rispe bildenden Trauben. Hochb. klein; Vorb. fehlen.

Einzige Art: *B. syringifolia* F. v. Müll. in Queensland.



124. **Sweetia** Spr. (*Acosmium* Schott). Kelch kreisel-glockenförmig, mit fast gleichen, klappigen oder sehr schmal deckenden Abschnitten. Blb. fast gleich, frei, aufrecht-abstehend, das oberste bisweilen breiter als die übrigen. Stb. frei, länger als die Blb., mit eingekrümmten Stf. Frkn. sitzend oder kurz gestielt, mit 2—4 Sa. Gr. fadenförmig, mit kleiner, bisweilen gestutzter N. Hülse länglich, lanzettlich oder breit-linca-lisch, flach zusammengedrückt, lederartig oder häutig, an der Spitze bisweilen undeutlich geflügelt, nicht aufspringend. S. flach, ei- oder kreisförmig, ohne Nährgewebe. — Bäume mit paarig- oder unpaarig-gefiederten B.; Blättchen mittelgroß, lederartig, wenigjochig, seltener klein, fast häutig und vieljochig. Nebenb. klein, abfallend. Bl. ziemlich klein, in endständigen, selten achselständigen, rispig angeordneten Trauben. Hochb. und Vorb. sehr klein, abfallend.

9 Arten Südamerikas, besonders in Brasilien.

Sect. I. *Acosmium* (Schott). Kelchabschnitte kürzer als die Kelchröhre. Würzelchen eingekrümmt oder eingebogen. — *S. fruticosa* Spreng. in den brasilianischen Provinzen São Paulo, Minas Geraës und Goyas; *S. lentiscifolia* Spreng. in der Provinz Rio de Janeiro.

Sect. II. *Mesitis* Vog. Kelchabschnitte so lang oder länger als die Kelchröhre; Würzelchen wie vorher. — *S. bijuga* Benth. in den Provinzen Minas Geraës und Bahia.

Sect. III. *Leptolobium* Benth. Kelchabschnitte wie vorher; Würzelchen neben dem Nabel, gerade, sehr kurz. — 6 Arten, darunter *S. dasycarpa* Benth., in Minas Geraës und Goyas häufig; *S. nitens* Benth. in Nordbrasilien und Guyana.

125. **Myrocarpus** Allem. Kelch länglich-kreiselförmig, mit kurzen, ziemlich gleichen Zähnen, von denen die oberen bisweilen verwachsen. Blb. 5 (seltener 3—4?), genagelt, linca-lisch, ziemlich gleich. Stb. frei, exsert. Frkn. gestielt, mit  $\infty$  Sa. Gr. kurz, eingekrümmt, mit kleiner, endständiger N. Hülse verlängert, zusammengedrückt, mit 1—2 S., nicht aufspringend, an den Nähten schwach geflügelt; das mit Harzlücken durchsetzte Pericarp oberhalb des S. aufgetrieben. S. schwer vom Pericarp zu lösen, länglich, etwas zusammengedrückt. Nabel nahe an der Spitze, ohne Nährgewebe. — Hohe Bäume mit hartem Holz und harzreicher Rinde. B. unpaarig-gefiedert; Blättchen durchsichtig punktiert; Nebenb. klein. Bl. klein, weiß, lockere, achselständige oder an entblätternen Zweigen endständige Trauben bildend. Hochb. schuppenförmig; Vorb. fehlen?

2 Arten in der brasilianischen Provinz Rio de Janeiro: *M. frondosus* Allem. (Fig. 401 D—F) und *M. fastigiatus* Allem., beide Oleo pardo, letztere auch Cabureiba genannt; beide liefern ein dem Perubalsam ähnliches Product.

126. **Toluifera** L. (*Myroxylon* L. fil.) Kelch etwas eingekrümmt, unregelmäßig gezähnt. Untere 4 Blb. frei, schmal, ziemlich gleich, Fahne breit kreisförmig. Stb. frei oder am Grunde sehr kurz verwachsen, mit den Blb. abfallend; A. zugespitzt, länger als der Stf. Frkn. lang gestielt, nahe bei der Spitze mit 2 Sa. Gr. kurz, eingekrümmt, mit kleiner, endständiger N. Hülse gestielt, zusammengedrückt, nicht aufspringend, an der Spitze mit 4 S., nach dem Grunde zu allmählich verschmälert, 2flügelig; Flügel der oberen Naht breiter als der der unteren. S. fast nierenförmig. — Balsamreiche Bäume mit unpaarig-gefiederten B.; Blättchen mit durchsichtigen, drüsigen Punkten und Strichen. Bl. weißlich, in einfachen, achselständigen oder an den Zweigspitzen büschelig-rispig angeordneten Trauben.

6 beschriebene, sehr unvollkommen bekannte Arten im tropischen Südamerika, die wahrscheinlich auf 2—3 zu reducieren sind, wie denn auch Baillon (Compt.-rend. Assoc. franç. av. sc. II. p. 540. t. 40) nur *T. Balsamum* L. und *T. peruifera* (L. fil.) Baill. unterscheidet; von ersterem dürfte auch *T. Pereirae* (Klotzsch) Baill. nicht spezifisch verschieden sein.

Nutzen. Alle *Toluifera*-Arten sind äußerst reich an Balsam und deshalb für die Gebiete, in denen sie wild vorkommen oder cultiviert werden, von hoher Bedeutung.

*T. Pereirae* (Klotzsch) Baill. liefert den Perubalsam, Balsamum peruvianum. Es ist ein bis 47 m hoher Baum, dessen Stamm sich 2—3 m über dem Grunde aufstrebend verzweigt; die gefiederten B. haben 7—9—14 alternierende Blättchen, die mit zahlreichen Öl-

räumen durchsetzt sind. Die bis 40 cm langen und 3 cm breiten Hülsen enthalten einen ansehnlichen S., der zwischen 2 großen, mit dickflüssigem, schwach gelblichem Balsam gefüllten Hohlräumen liegt. Der Baum findet sich im ganzen nördlichen Südamerika und geht nördlich bis Mexiko, doch wird der Perubalsam nur in dem nach diesem Baume Costa del Balsamo genannten Küstenstriche der Republik San Salvador zwischen dem Hafentort Acajutla und dem Flüsschen Comalapa gewonnen. Seit 1868 wird der Baum auch in Singapore cultiviert. — Die Bildung des Balsams in der Rinde ist nicht aufgeklärt; weder diese selbst noch das Holz sind aromatisch.

Gewinnung. In der Nähe zahlreicher, höher gelegener Dörfer, welche sämtlich durch eine Linie vom Hafen Acajutla nach Isalco und Sonsonate über Santa Tecla nach dem Hafen La Libertad eingeschlossen werden, stehen die oft das einzige Vermögen ganzer Familien bildenden Balsambäume meist in Einfriedigungen. Nach den letzten Regentagen im November und December klopfen die Indianer die Rinde jedes Stammes mittelst eines stumpfen Instruments (Rücken einer Axt, Hammer) so weich, dass sie bald in Fetzen abgerissen werden kann. Dadurch fließt zwar schon eine geringe Menge Balsam aus, den man in gereinigten Lumpen (trápos) auffängt, aber ein reichlicher Erguss wird erst erzielt, nachdem 5—6 Tage später die geschälten Stellen mit Harzfackeln (hachones), die aus einem Chunaliate genannten Rohre hergestellt werden, angebrannt werden. Die verletzte Rinde fällt nach ungefähr einer Woche von selbst ab und wird durch Arbeiter beseitigt, und nun tritt der Balsam in großer Menge aus. Er wird in Lumpen, die man um die Wunden legt, aufgefangen; haben sich diese im Laufe einiger Tage vollgesogen, so kocht man sie in irdenen, mit Wasser gefüllten Gefäßen, wobei der Balsam als syrupdicke, honiggelbe, in dicken Massen schwarzbraune, nach Vanille riechende Substanz zu Boden fällt. Durch Auspressen der Lumpen befreit man diese gänzlich von allen Balsamteilchen und verwendet sie aufs Neue. Die Wunden werden auf diese Weise wochentlich einmal mit neuen Lappen versehen und im April zum zweiten Male angebrannt. — Die Rohwaare wird nach Entfernung des Wassers in die flaschenförmigen Fruchtschalen einer Bignoniacee, *Crescentia cucurbitina* L., die sogenannten Tecomates, gefüllt. Ist der Balsam weniger rein ausgefallen, so wird er später der Purification cruda mittelst des Schaumlöffels unterworfen; bisweilen wird er auch während dieses Abschäumens unter Umrühren erhitzt (Purificacion à fuego), was bei der Tacuasonte immer nötig ist. Außer dem guten, mittelst Lumpen gesammelten Balsam (balsamo de trápo) wird nämlich auch ein geringerer Rindenbalsam (balsamo de cascara oder Tacuasonte) dargestellt, indem man die Rindenabfälle mit Wasser auskocht. Diese Tacuasonte wird bisweilen dem guten Lumpenbalsam zugesetzt. Durch Auskochen größerer Mengen von Rinde erhält man zwar viel mehr Balsam, aber dieser ist von weit geringerer Güte; außerdem leiden die Bäume bei umfangreicherer Schälung ungemein. Die Bereitung der Tacuasonte ist daher im Lande selbst verpönt und wird nur heimlich betrieben. Ein Baum giebt bei schonender Behandlung 30 Jahre hindurch und länger, wenn ihm wiederholt Ruhepausen von 5—6 Jahren gegönnt und die wunden Stellen mit Lehm bestrichen werden, Balsam. 400 Bäume geben jährlich etwa 250 kg dieses schwarzen Perubalsams. — Die Ausfuhr betrug zwischen 1876 und 1884 320—570 Centner; ein erheblicher Teil dieser Droge geht nach Hamburg. — Der schwarze Perubalsam ist ein Gemenge mehrerer Harze, die in wasserhaltigem Alkohol zum Teil löslich, zum Teil unlöslich sind; ein Hauptbestandteil dieser Harze scheint das Cinnamoin zu sein; nebenbei kommt Zimmtsäure vor; auch Vanillin ist darin nachgewiesen. — Verfälschungen des ziemlich hoch im Preise stehenden Perubalsams werden durch Zusatz von Benzoe, Colophonium, Tolubalsam und Styrax ausgeführt. — Verwendung findet der Balsam als inneres und äußeres Mittel gegen Hautkrankheiten, Geschwüre, Wunden etc. und namentlich in der Parfümerie zur Herstellung von Pomaden etc. Pius V. gestattete 1574, dass der Perubalsam an Stelle der Myrrha (vergl. *Commiphora* unter den *Burseraceae*) zur Bereitung des Chrisams benutzt werde. Auch als Ersatz für Vanille und als Zusatz zu schlechteren Chokoladesorten findet er Anwendung. — Aus der Culturepoche vor der Eroberung Centralamerikas finden sich an der Costa del Balsamo häufig Thongefäße, die den Kopf des Pajuil oder mexikanischen Fasans (*Crax globicera*), der von den S. des Balsambaumes lebt, darstellen; in solchen Töpfen wurde noch im Anfange der spanischen Herrschaft Balsam als Tribut abgeliefert. (Näheres über die Geschichte bei Flückiger a. a. O. S. 442—444.) — Aus den Hülsen des Baumes gewinnt man durch Extraction oder leichtes Pressen den weißen Perubalsam, der in San Salvador Balsamito genannt wird; derselbe kommt nicht in den Handel; er enthält Myroxocarpin.

*T. Balsamum* L. (*Myroxylon toluifera* H. B. K.) liefert den Tolubalsam, *Balsamum toluitanum*. Der Baum ist im nördlichen Südamerika weit verbreitet und erreicht im Gegensatz zu *T. Pereirae* (Klotzsch) Baill. eine Höhe von 27 m und verzweigt sich erst in Höhe von 13—20 m. — Die Gewinnung des Balsams findet im unteren Gebiete des Magdalenastromes, besonders bei Turbaco, Las Mercedes und Plato, bei Tolu (von welchem Ort der Balsam seinen Namen trägt), in den Wäldern zwischen Cauca und Zenu etc. Der Stamm wird an ca. 20 Stellen mit  $\checkmark$ -förmigen Einschnitten versehen; am unteren Ende der Wunde höhlt man eine Vertiefung aus, an deren Mündung eine kleine Kürbisfrucht, Concolito genannt, angebracht wird, in welcher der austretende Balsam sich sammelt. Nach Erschöpfung der ersten Wunden steigen die Sammler mittelst eines Gerüsts höher am Baume hinauf, machen dort neue Einschnitte und gewinnen den Balsam in derselben Weise. Die gefüllten Kürbise werden in flaschenartig genähte Häute entleert, die paarweise am Rücken eines Esels hängend, nach den kleinen Häfen am Magdalenastrome gelangen, wo der Balsam in Blechbüchsen umgefüllt und von dort nach den Küstenplätzen versandt wird. Bei dieser rohen, ca. 8 Monate jährlich währenden Behandlung leiden die Bäume sehr. In anderen Gegenden lässt man den Balsam am Stamme heruntersickern und fängt ihn am Grunde in den riesigen Blättern von *Cathea*-Arten oder in den Bijaoblättern (*Maranta lutea* Jacq.) auf. Die Ausfuhr an Tolubalsam aus Sabanilla betrug 1880 39483 kg. — Der Balsam ist entweder dünnflüssig und durchsichtig (weißer Tolubalsam) oder infolge längeren Aufbewahrens dickflüssig und braunrot (schwarzer Tolubalsam). Die Hauptbestandteile sind Tolen, Zimmtsäure und Benzoësäure, auch Vanillin ist darin nachgewiesen worden. Tolubalsam wurde früher als Heilmittel angewendet und dient jetzt hauptsächlich zu Parfümeriezwecken. (Näheres über seine Eigenschaften und Geschichte bei Flückiger a. a. O. S. 147—150.)

Auch *T. peruifera* (L. fil.) Baill., in der nordöstlichen Hälfte Südamerikas heimisch, liefert geringe Mengen eines festen aromatischen, dem Tolubalsam ähnlichen Harzes.

127. **Myrospermum** Jacq. (*Calusia* Bert.) Kelch eingekrümmt-kreiselförmig, mit sehr kurzen, breiten, häutigen Zähnen. Fahne verkehrt-eiförmig, untere 4 Blb. frei, fast gleich, gekrümmt-lanzettlich, spitz. Stb. frei, bleibend, mit verlängerten Stf. und sehr kleinen A. Frkn. gestielt, in der Mitte 2— $\infty$ samig. Gr. pfriemförmig, fast gerade, mit kleiner, endständiger N. Hülse gestielt, zusammengedrückt, nicht aufspringend, sonst wie die von *Toluifera*. S. 1, länglich. — Baum mit unpaarig-gefiederten B.; Blättchen mit durchsichtigen, drüsigen Punkten und Strichen. Bl. ziemlich groß, weiß, in einfachen, achselständigen Trauben.

Einzige Art: *M. frutescens* Jacq. im nordöstlichen Südamerika, in Centralamerika und auf Trinidad.

128. **Ferreirea** Allem. Kelch häutig, schwach gefärbt, gestutzt, mit undeutlichen Zähnen. Fahne breit kreisförmig, zurückgekrümmt; untere Blb. frei, ziemlich gleich, schmal länglich. Stb. frei, wenig kürzer als die Blb. Frkn. kurz gestielt, mit 1 Sa. Gr. sehr kurz, eingekrümmt, mit kleiner, endständiger N. Hülse gestielt, nicht aufspringend, an der Spitze in einen häutigen, am Rücken verdickten, quer geaderten Flügel ausgehend, am Grunde den einzigen, länglich-nierenförmigen S. tragend. — Hoher Baum mit unpaarig-gefiederten B.; Blättchen klein, zahlreich. Bl. gelb, klein, in schlanken, an den Zweigspitzen rispigen Trauben. Hochb. und Vorb. klein, sehr hinfällig.

Einzige Art: *F. spectabilis* Allem. (Fig. 93 E, F), bis 19 m hoher, Sepepira genannter Baum in der brasilianischen Provinz Rio de Janeiro.

129. **Atoleia** Moç. et Sessé. Kelch gestutzt oder sehr kurz gezähnt. Fahne genagelt, kapuzenförmig; untere Blb. fehlen. Stb. frei. Frkn. kurz gestielt, mit 2 Sa. Gr. fast fehlend, mit eiförmiger, eingebogener N. Hülse gestielt, halbkreisförmig, flach zusammengedrückt, an der oberen, geraden Naht schmal geflügelt, nicht aufspringend. S. ei-nierenförmig. — Bäume oder Sträucher mit unpaarig-gefiederten B.; Blättchen schief, fast lederartig. Blb. klein, weiß, in einfachen oder schwachrispigen, achselständigen Trauben. Hochb. sehr klein; Vorb. fehlen.

4 Arten in Süd- und Centralamerika und auf den Antillen. *A. Glazioviana* Baill. in Brasilien; *A. pterocarpa* Moç. et Sessé in Mexiko; *A. apetala* Gris. und *A. cubensis* Gris., letztere Bastard-dogwood genannt, auf Kuba.

130. **Belairia** A. Rich. Kelch schief kreiselförmig, kurz 5zählig. Fahne trapezförmig, untere Blb. frei, fast gleich, lineal-lanzettlich. Gr. pfriemförmig, eingekrümmt, mit kleiner, endständiger N. Hülse gestielt, klein, länglich, flach zusammengedrückt. S. länglich-nierenförmig, mit häutigem Nährgewebe. — Sträucher mit ziemlich langen, pfriemförmigen Stipulardornen. B. paarig-gefiedert; Blättchen wenigjochig, klein, starr, glänzend. Bl. nebst den B. an den Stengelknoten gebüschelt oder einzeln. Hochb. abfallend; Vorb. klein, eiförmig, einige Zeit persistierend.

2 Arten, *B. mucronata* Gris. und *B. spinosa* A. Rich., auf Kuba.

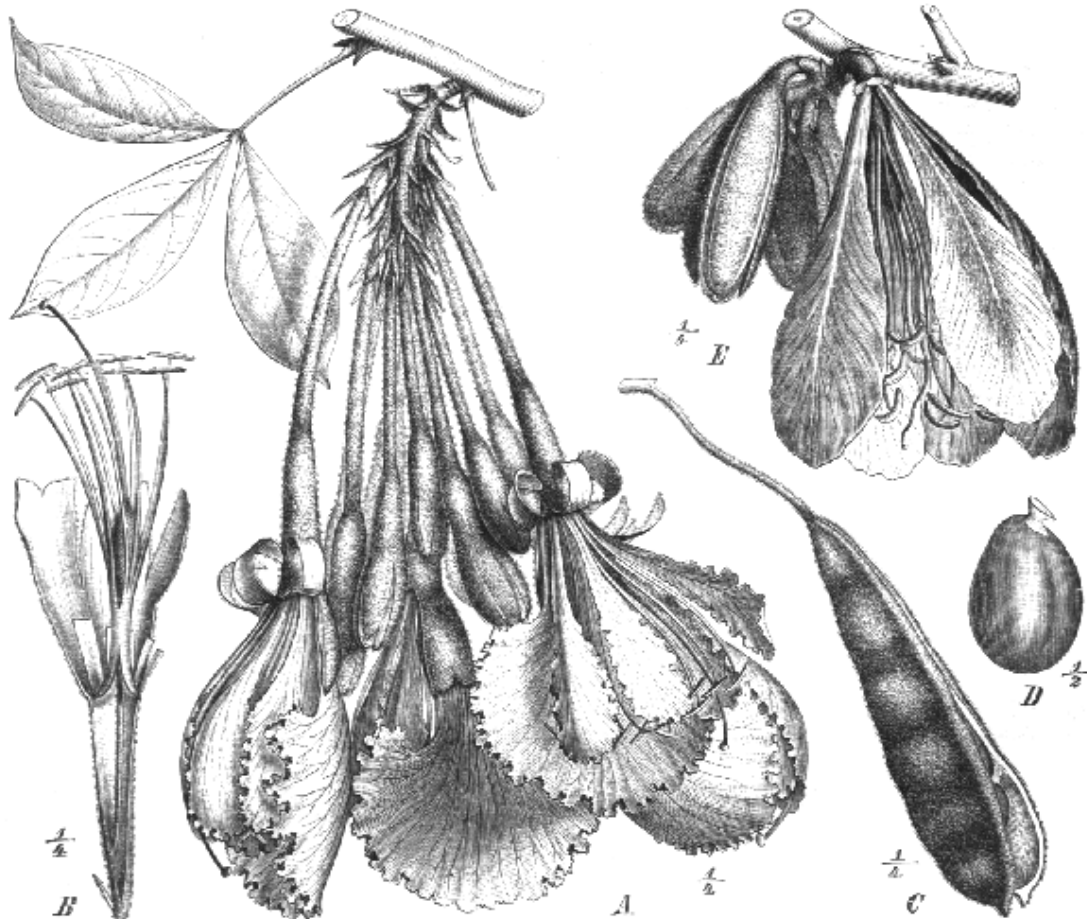

Fig. 102. A—D *Camoënsia maxima* Welw. A Blütenzweig; B Bl. nach teilweiser Entfernung der Kelchb. und Blb. im Längsschnitt; C Hülse; D S. (nach Benthama.) — E Blütenzweig von *Baikia insignis* Benth. (Original.)

131. **Camoënsia** Welw. Kelch lang glockig, mit deckenden Abschnitten. Blkr. schmetterlingsförmig; Blb. benagelt, zerknittert-gefaltet; Fahne breit kreisförmig, die 4 unteren Blb. breit eiförmig oder schmal keilförmig, frei. Stb. frei, mit linealischen, dorsifixen A. Frkn. gestielt, mit  $\infty$  Sa. Gr. fadenförmig, in der Knospe eingerollt, mit kleiner, endständiger N. Hülse breit linealisch, flach zusammengedrückt, dick lederartig, 2klappig. S. quer, verkehrt-eiförmig, zusammengedrückt, ohne Nährgewebe. — Hochkletternde Sträucher mit gefingerten B.; Blättchen 3, gestielt, groß, lederartig. Bl. in einfachen, achselständigen Trauben, groß oder sehr groß. Hochb. und Vorb. klein, abfallend.

2 Arten im westlichen tropischen Afrika: *C. brevicalyx* Benth. in Oberguinea; *C. maxima* Welw. (Fig. 102 A—D) mit 1,8 dm langem, rostbraunfilzigem Kelch und fast 3 dm langen, gelblichweißen, ornithophilen Bl. in Niederguinea.

132. **Spirotropis** Tul. Kelch röhrig, 2lippig, Oberlippe 2-, Unterlippe 3zählig, schließlich in 2 bis zum Grunde gehende Abschnitte gespalten. Blb. sehr kurz benagelt;

Fahne elliptisch, Flügel länglich-linealisch, gerade, kürzer als die Fahne; Blättchen des Schiffchens von der Form der Flügel, convex, schließlich zusammengerollt. Stb. frei, mit fast basifixen A. Frkn. fast sitzend, mit  $\infty$  Sa. Gr. fadenförmig, mit kleiner, endständiger N. Hülse länglich, flach, beiderseits spitz, ungeflügelt. S. unbekannt. — Baum mit unpaarig-gefiederten B.; Blättchen wenigjochig, lederartig; Nebenb. laubblattartig. Bl. purpurn, traubig, zu endständiger Rispe vereinigt. Hochb. und Vorb. klein. (Dem Verf. nur aus der Tulasne'schen Beschreibung bekannt.)

Einzige Art: *S. longifolia* (DC.) Baill. im französischen Guyana.

133. **Bowdichia** H. B. K. (*Sebipira* Mart.) Kelch kreiselförmig, mit klappigen Zähnen. Fahne breit kreisfg.; Flügel breit länglich oder verkehrt eiförmig, länger als die Fahne; Blättchen des Schiffchens länglich, frei, kürzer als die Flügel. Stb. frei, fast gleich lang, oft 4—2 fehlend, mit dorsifixen A. Frkn. gestielt, mit  $\infty$  Sa. Gr. fadenförmig, an der Spitze eingebogen, mit kleiner, endständiger N. Hülse länglich-linealisch, flach zusammengedrückt, häutig, nicht aufspringend, an der oberen Naht schmal geflügelt. S. quer, länglich, zusammengedrückt; Würzelchen sehr kurz, kaum eingekrümmt. — Hohe Bäume mit hartem Holz. B. unpaarig-gefiedert; Blättchen klein, zahlreich. Bl. blau-purpurn oder weiß, in lockeren, endständigen Rispen; Blb. am Rande meist gekräuselt. Hochb. und Vorb. klein.

2 Arten im tropischen Südamerika. *B. virgilioides* H. B. K. von Venezuela bis nach Minas Geraes verbreitet, hier *Sebipira-guaçu* oder *mirim* genannt, liefert schweres, ungemein dauerhaftes Nutzholz; die gerbstoffreiche Rinde, *Cortex Sebipira*, geschätztes Heilmittel gegen Gicht und Rheumatismus; *B. nitida* Spruce im Amazonasgebiet.

134. **Podopetalum** F. v. Müll. Kelch mit 5 schwach deckenden, kurzen, deltoidischen, ziemlich gleich langen Zähnen, die 2 oberen genähert. Blb. frei, das obere nierenförmig, gegen die Mitte bauchig, am Grunde in einen ziemlich langen Nagel verschmälert; die 4 unteren etwas länger als das obere, spatelförmig oder kreisförmig, verkehrt-eiförmig, am Grunde lang benagelt. Stb. frei, mit länglichen, dorsifixen A. Discus angewachsen, halb so lang als die Kelchröhre, 40furchig. Frkn. lang gestielt, schmal, mit 6—7 Sa. Gr. fadenförmig, anfangs eingerollt, mit sehr kleiner, endständiger N. Hülse unbekannt. — Strauch mit gefiederten B.; Blättchen groß, lanzettlich, das oberste einzeln. Nebenb. fehlend oder undeutlich. Bl. in Rispen, rosenrot. Hochb. klein, deltoidisch, bleibend. Vorb. rudimentär. (Nicht gesehen, Diagnose übersetzt aus »Melbourne Chemist and Druggist«, Juni 1882.)

4 Art auf Neuseeland.

135. **Dussia** Kr. et Urb. Bl. andromonöisch. Kelch schief glockenförmig, mit kurzem Receptaculum und stark deckenden Abschnitten. Blb. fast gleich lang, Fahne kreis-nierenförmig. 9 Stb. am Grunde verwachsen, das 10. fast frei. Frkn. in den ♂ Bl. rudimentär, in den ♀ kurz gestielt, mit 4 Sa. Gr. schwach eingekrümmt, mit kleiner, endständiger N. Hülse fast stielrund, schmal eiförmig, zugespitzt, fast holzig, 2klappig. S. 4—3, elliptisch, kaum zusammengedrückt. — Baum mit unpaarig-gefiederten B. und großen Blättchen. Bl. in einfachen oder rispigen, achselständigen Trauben, gelb und braun gefleckt und -gestrichelt. Hochb. und Vorb. deutlich.

Einzige Art: *D. martinicensis* Kr. et Urb. auf Martinique, bis 43 m hoher, von den Einwohnern *Bois gamelle* genannter Baum.

136. **Diploptropis** Benth. Kelch kreiselförmig, mit klappigen Zähnen, von denen die 2 oberen höher verwachsen sind. Fahne länglich, eiförmig oder fast kreisrund, benagelt, oberhalb des Nagels beiderseits mit einem Anhängsel oder ohne solches. Flügel verkehrt-eiförmig oder länglich, schief oder gekrümmt; Blättchen des Schiffchens den Flügeln ähnlich, frei oder mit dem Rücken zusammenhängend. Stb. frei, oft abwechselnd länger und kürzer, mit eiförmigen oder länglichen A. Frkn. sitzend oder kurz gestielt, mit 3— $\infty$  Sa. Gr. eingekrümmt, mit kleiner, endständiger oder schiefer N. Hülse eiförmig oder länglich, zusammengedrückt, dick lederartig oder fast holzig, später 2klappig. S. quer, 4—2, verkehrt-eiförmig od. fast kreisrund, zusammengedrückt. Würzelchen



kurz, gerade. — Bäume mit unpaarig-gefiederten B. und großen, lederartigen Blättchen. Nebenb. klein oder fehlend. Bl. rosa oder weiß, in einfachen, axillären oder an den Zweigspitzen rispig angeordneten Trauben. Hochb. und Vorb. klein.

7 Arten im tropischen Amerika.

Sect. I. *Dibrachion* (Tul., als Gatt.). Kelch dick. Blb. ziemlich dick, oder zerknittert-kraus; Blättchen des Schiffchens mit dem Rücken deckend. — 5 Arten, darunter *D. guyanensis* (Tul.) Benth. und *D. brachypetala* Tul. in Guyana; *D. brasiliensis* Benth. und *D. Martiusii* Benth. im Amazonasgebiete; *D. ferruginea* Benth. in Minas Geraes mit unterseits rostbraun behaarten B.

Sect. II. *Ciathrotropis* Benth. Kelch krautig. Blb. ziemlich dünn, flach, Blättchen des Schiffchens klappig, mit dem Rücken leicht zusammenhängend. — 2 Arten, *D. nitida* Benth. und *D. grandiflora* Tul. im Amazonasgebiete.

137. **Ormosia** Jacks. (*Layia* Hook. et Arn.) Kelch mit kurzem, becherförmigem Receptaculum; die 2 oberen Abschnitte etwas verwachsen, meist länger und breiter und eingekrümmt. Blb. benagelt; Fahne fast kreisförmig oder herzförmig, Flügel schief, länglich-verkehrt-eiförmig; B. des Schiffchens den Flügeln ziemlich ähnlich, bisweilen mehr gekrümmt, frei, mit dem Rücken meist deckend. Stb. frei, mit ungleich langen, am Grunde gegliederten Stf. und dorsifixen A., öfters 1—2 ohne A. Frkn. fast sitzend, mit 2—∞ Sa. Gr. fadenförmig, an der Spitze eingerollt, N. an der inneren Seite desselben. Hülse länglich oder seltener verlängert, meist kurz, ungleichmäßig verkehrt-eiförmig oder fast rhombisch, flach gedrückt oder an den S. aufgetrieben, dick lederartig, fast holzig oder fleischig, 2klappig, innen nicht unterbrochen oder zwischen den S. mit schwammigem Gewebe angefüllt oder gefächert. S. verkehrt-eiförmig oder länglich, ziemlich dick, glänzend, an dem knorpeligen, hin- und hergebogenen Funiculus hängend, mit scharlachroter oder verschieden schwarz gefleckter Schale. Würzelchen gerade, sehr kurz. — Bäume mit unpaarig- oder scheinbar paarig-gefiederten B.; Blättchen lederartig. Nebenb. klein oder undeutlich. Bl. weiß, lila oder schwarzpurpurn, in endständigen, seltener axillären Rispen, seltener in wenig verzweigten Trauben. Hochb. und Vorb. klein oder minimal.

Gegen 20 Arten in den Tropen Asiens, Afrikas und Amerikas.

Sect. I. *Concolores* Benth. Blättchen unterseits fast kahl, kaum heller als oberseits. — 8 Arten, darunter *O. robusta* Wight, *O. travancorica* Bedd., *O. glauca* in Vorderindien; *O. laxiflora* Benth. in Oberguinea; *O. nitida* Vog. im südlichen Brasilien, *O. dasycarpa* Jacks. ebenda; *O. subsimplex* Spruce im Amazonasgebiete.

Sect. II. *Discolores* Benth. Blättchen unterseits seidenhaarig oder filzig, heller als oberseits. — Über 40 Arten, z. B. *O. microsperma* Baker und *O. venosa* Baker in Malakka; *O. angolensis* Baker in Niederguinea; *O. coccinea* Jacks. in Brasilien und Guyana liefert ein geschätztes Nutzholz, das unter dem Namen Petit panacoco de Cayenne bekannt ist; *O. discolor* Spruce, *O. excelsa* Spruce, Ita-ubarana genannt, nebst verwandten Arten hohe Bäume des Amazonasgebietes.

138. **Pericopsis** Thw. Bl. wie bei *Ormosia*. Frkn. und Hülse gestielt, letztere breit-linealisch, flach zusammengedrückt, lederartig, an beiden Nähten verdickt, nicht aufspringend? S. stark zusammengedrückt, breit-eiförmig oder kreisförmig. Würzelchen etwas eingekrümmt. — Baum mit unpaarig-gefiederten B.; Blättchen groß, lederartig. Bl. schwarzpurpurn, in achselständigen oder an den Zweigspitzen rispig angeordneten Trauben. Hochb. und Vorb. klein, schnell abfallend.

Einzige Art: *P. Mooniana* Thw. auf Ceylon.

139. **Arillaria** Kurz. Kelch weit, die 2 oberen Zähne länger als die übrigen. Fahne fast kreisrund, Flügel und Fahne fast gleichgestaltet, beilförmig gebogen. Stb. 10, frei, ungleich lang, mit dorsifixen A. Frkn. kurz und dick gestielt, mit 2 Sa. Gr. fadenförmig, zurückgerollt, mit seitlicher N. Hülse länglich, stielrund, fleischig, lederartig, aufspringend. S. 1—2, groß, völlig von dem scharlachroten Arillus eingehüllt. — Baum mit unpaarig-gefiederten B.; Blättchen gegenständig, mit Stipellen. Bl. traubig, endständige Rispen bildend.

Einzig Art: *A. robusta* Kurz, 12—16 m hoher, von den Eingeborenen Kway-tanying genannter Baum in Britisch-Burma.

140. **Alexa** Moq. (*Alexandra* Schomb.) Kelch groß, lederartig, mit becherförmigem Receptaculum, kurz buchtig-gezähnt. Blb. dick, fast gleichlang; Fahne verkehrt-eiförmig, oberhalb der Mitte zurückgekrümmt, ausgerandet oder 2lappig; Flügel und Schiffchen aufrecht, länglich, fast gleich, frei. Stb. frei, mit länglich-lincolischen A. Frkn. lang gestielt, mit  $\infty$  Sa. Gr. spitz, eingekrümmt, mit kleiner, endständiger N. Hülse verlängert, zusammengedrückt, holzig, 2klappig, innen nicht unterbrochen. S. fast kreisrund, dick, flach; Würzelchen sehr kurz, gerade. — Hoher Baum mit unpaarig-gefiederten B.; Blättchen groß, lederartig. Bl. groß, orange, in seitlichen, hängenden, meist an blattlosen Zweigknoten entspringenden Trauben. Hochb. und Vorb. (?) sehr hinfällig.

Einzig Art: *A. Imperatricis* (R. Schomb.) Baill. in Britisch-Guyana.

141. **Castanospermum** A. Cunn. (*Viellardia* Montrouz.?) Kelch groß, gefärbt, mit sehr kurzen, breiten, dicken Zähnen. Fahne verkehrt-eiförmig bis kreisförmig, zurückgekrümmt; Flügel und Schiffchen fast gleich lang, kürzer als die Fahne, aufrecht, länglich, concav, frei. Stb. frei, mit dorsifixen A. Hülse lang gestielt, mit  $\infty$  Sa. Gr. eingekrümmt, mit endständiger, stumpfer N. Hülse verlängert, schwach gekrümmt oder fast gerade, aufgedunsen, lederartig-holzige, 2klappig, zwischen den S. mit schwammigem Gewebe. S. groß, fast kugelig; Würzelchen sehr kurz, gerade. — Hohe Bäume mit unpaarig-gefiederten B.; Blättchen groß, lederartig. Bl. ziemlich groß, gelb, in kurzen Trauben. Hochb. klein; Vorb. fehlen.

2 Arten; *C. australe* A. Cunn. (Fig. 403 N) im subtropischen Australien; die S., neuholländische Kastanien, schmecken geröstet kastanienähnlich und werden gegessen; die 2., sehr zweifelhafte Art, auf Neukaledonien.

142. **Sophora** L. (*Broussonetia* Orteg., *Dermatophyllum* Scheele, *Styphnolobium* Schott). Kelch mit kurzen Zähnen. Fahne breit verkehrt-eiförmig oder kreisrund, aufrecht oder abstehend, meist kürzer, seltener länger als das Schiffchen; Flügel länglich, schief; Blättchen des Schiffchens länglich, fast gerade, mit dem Rücken deckend oder verwachsen. Stb. frei oder seltener am Grunde ringförmig verwachsen, mit dorsifixen A. Frkn. kurz gestielt, mit  $\infty$  Sa. Gr. eingekrümmt, mit kleiner, endständiger N. Hülse rosenkranzförmig, stielrund oder leicht zusammengedrückt, fleischig, lederartig oder holzig, nicht oder spät aufspringend. S. eiförmig oder kugelig; Würzelchen sehr kurz und fast gerade oder länger und eingekrümmt. — Bäume, Sträucher, seltener perennierende Kräuter mit unpaarig-gefiederten B.; Blättchen bald klein und zahlreich, bald wenige große, öfter mit Stipellen. Bl. weiß, gelb, seltener blauviolett, in einfachen, endständigen oder eine beblätterte Rispe bildenden Trauben. Hochb. und Vorb. klein, öfter fehlend.

Über 25 Arten in den wärmeren Gebieten beider Hemisphären.

Sect. I. *Eusophora* DC. Hülse ungeflügelt. Schiffchen ohne Dornspitze. — Ca. 15 Arten, darunter *S. Moorcroftiana* Benth. mit dornigen Nebenb., im westlichen Tibet; *S. violacea* Thw. mit violetten Bl. und *S. heptaphylla* L. auf Ceylon, letztere auch in China; *S. glauca* Lesch. im westlichen und *S. acuminata* Benth. im östlichen Vorderindien; *S. flavescens* Ait. (Fig. 403 H—L) in Sibirien, perennierendes Kraut; *S. japonica* L. in China und Japan; *S. speciosa* Benth. in Texas und *S. arizonica* Wats. in Kalifornien, immergrüne Sträucher; *S. tomentosa* L. (Fig. 403 M), tropischer Cosmopolit.

Sect. II. *Goebelia* Bunge (als Gatt.). Hülse ungeflügelt; Schiffchen mit Dornspitze. — 2 Arten: *S. alopecuroides* L. von Bithynien bis zum Altai verbreitet; *S. pachycarpa* C. A. Mey. in Turkestan.

Sect. III. *Platyosprion* Maxim. Hülse 2flügelig. — *S. platycarpa* Maxim. in Japan.

Sect. IV. *Edwardia* Salisb. (als Gatt.) (*Keyserlingia* Bunge). Hülse 4flügelig. — Ca. 8 Arten, z. B. *S. mollis* Grah. und *S. interrupta* Bedd. in Vorderindien; *S. chrysophylla* Seem. auf den Sandwichinseln; *S. tetraptera* Ait. auf Neuseeland; *S. macrocarpa* Sm., *S. microphylla* Ait. und Verwandte in Chile und Peru; *S. denudata* Bory auf Bourbon.

Nutzen. Die Wurzelrinde und S. der *S. tomentosa* L. gehören zu den wichtigsten Heilmitteln der Malayen und waren früher auch in Europa als Radix et Semen anticho-



lericae gebräuchlich; *S. japonica* L. enthält in allen Teilen Kathartin in so reichlicher Menge, dass die Verarbeitung des sehr brauchbaren Holzes Kolik und ähnliche Krankheitserscheinungen verursachen soll; aus den Bl. wird eine schöne gelbe Farbe bereitet; in Europa ist *S. japonica* L. und die f. *pendula* mit hängenden Zweigen als Zier- resp. Trauerbaum bisweilen angepflanzt.

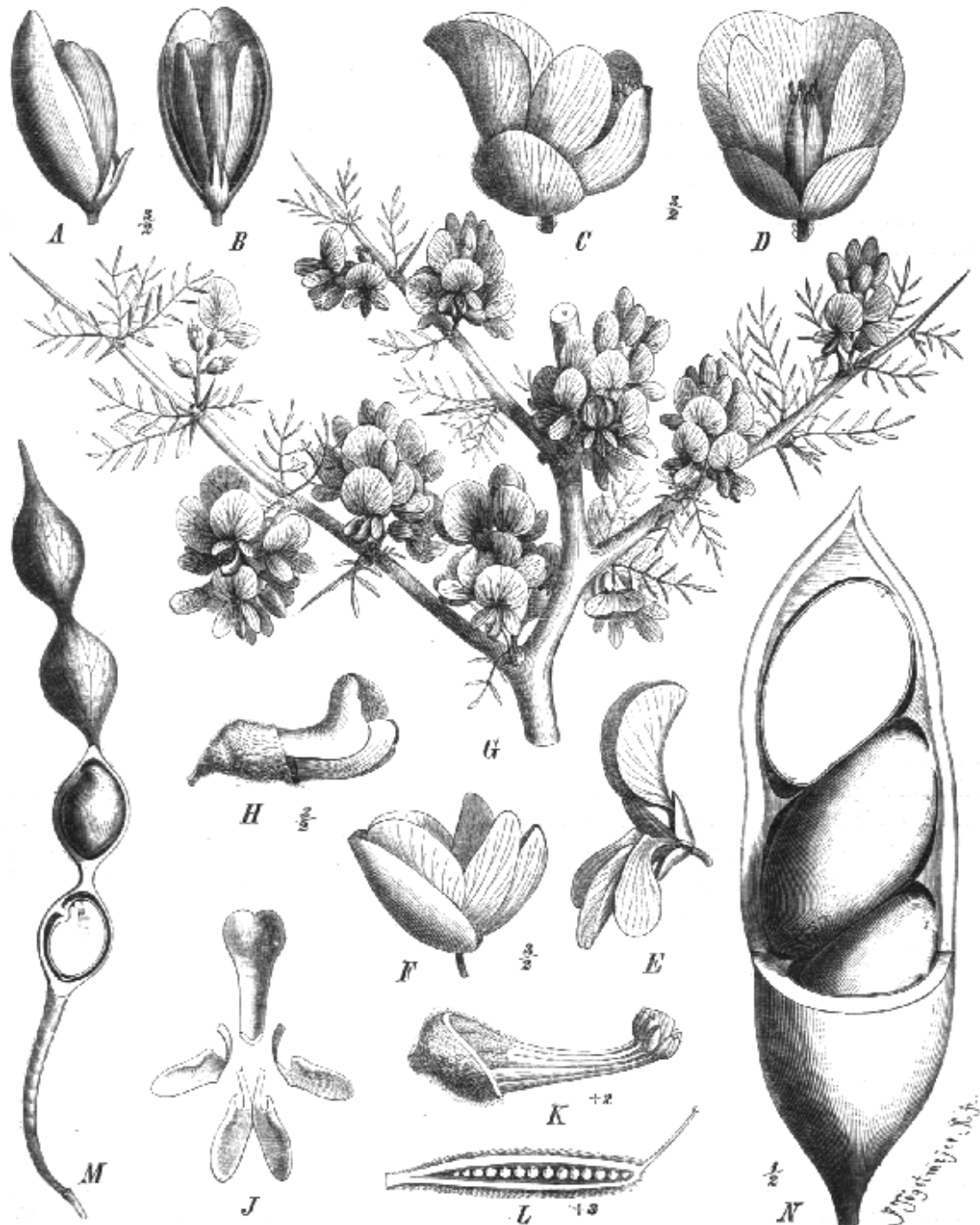

Fig. 103. A, B Bl. von *Monopteryx angustifolia* Sprnce, A von der Seite, B von vorn. — C Bl. von *Dalhousiea bracteata* Wall., C von der Seite, D von vorn. — E Bl. von *Baphia racemosa* (Hochst.) Taub., von der Seite. — F Bl. von *B. angolensis* Welw. von der Seite. — G blühender Zweig von *Gourliea decorticans* Gill. — H—L *Sophora flavescens* Ait. H Bl. von der Seite; J Blb.; K Stb. nach Entfernung der Kelchb. und Blb.; L Frkn. im Längsschnitt. — M Hülse von *S. tomentosa* L. — N Hülse von *Castanospermum australe* A. Cunn. im Längsschnitt. (Original.)

143. *Gourliea* Gill. Obere 2 Kelchzähne gestutzt, fast verwachsen, die 3 unteren schmaler als die oberen. Blb. lang benagelt; Fahne breit kreisförmig, abstehend; Flügel

schief verkehrt-eiförmig, wellig; Blättchen des Schiffchens kürzer als die Flügel, leicht gekrümmt, mit dem Rücken zusammenhängend. Stb. frei, selten am Grunde sehr kurz verwachsen. Frkn. sitzend, mit  $\infty$  Sa. Gr. pfriemförmig, eingekrümmt, mit kleiner, endständiger N. Hülse ei-kugelförmig, nicht aufspringend, fast steinfruchtartig, mit holzigem Endocarp und etwas fleischigem Epicarp. S. 1—2, nierenförmig, dick; Würzelchen kurz, schwach eingekrümmt. — Kleiner Baum mit dornigen Zweigen und unpaarig-gefiederten B.; Blättchen klein, zahlreich. Bl. klein, goldgelb, in kurzen, an den alten Zweigknoten öfters gebüschelten Trauben. Hochb. sehr klein; Vorb. fehlen.

Einzig Art: *G. decorticans* Gill. (Fig. 403 C) in Argentina; 5—7 m hohes Bäumchen, chañar oder chañar breña genannt. Die Hülse ist süß und essbar und bildet das Hauptnahrungsmittel der Indianer des Gran Chaco; sie wird auch zur Herstellung eines nicht unangenehm schmeckenden Schnapses sowie eines aloja de chañar genannten Getränkes benutzt. B. und Rinde sind beliebte Volksheilmittel; das harte Holz wird zur Herstellung von Axt- und Hammerstielen etc. benutzt.

144. **Ammothamnus** Bunge. Kelch röhrig-glockig, mit kurzen, breiten, fast gleichen Zähnen. Fahne eiförmig; Flügel breit länglich, etwas gekrümmt; Blättchen des Schiffchens leicht eingekrümmt, stumpf, mit dem Rücken verwachsen. Stb. frei oder einige am Grunde kurz verwachsen, mit dorsifixen A. Frkn. sitzend, mit  $\infty$  Sa. Gr. kurz, mit kleiner, endständiger N. Hülse linealisch, gedreht, 2klappig, innen ununterbrochen. S. eiförmig; Würzelchen sehr kurz, eingekrümmt. — Unbewehrte Sträucher mit unpaarig-gefiederten B. und zahlreichen kleinen Blättchen. Nebenb. klein, pfriemförmig. Bl. weiß, in einfachen, endständigen Trauben. Hochb. borstenförmig.

2 Arten: *A. Lehmanni* Bunge in Turkestan, *A. gibbosus* (DC.) Boiss. in Assyrien.

145. **Ammodendron** Fisch. Kelch kurz glockig, mit fast gleichen Abschnitten, deren 2 obere kurz verwachsen sind. Fahne kreisförmig, zurückgekrümmt; Flügel schief länglich; Blättchen des Schiffchens stumpf, eingekrümmt, frei, mit dem Rücken leicht deckend. Stb. frei, A. dorsifix. Frkn. sitzend, mit wenigen Sa. Gr. pfriemförmig, eingekrümmt, mit kleiner, endständiger N. Hülse linealisch oder lanzettlich, flach zusammengedrückt, mit geflügelten Nähten, nicht aufspringend. — S. 1—2, länglich, fast stielrund; Würzelchen eingebogen. — Silberweiß behaarte Sträucher mit paarig-gefiederten B. und dornig endender Blattspindel; Blättchen 1—2jochig. Bl. klein, violett oder gelb, in endständigen Trauben. Hochb. klein, sehr hinfällig; Vorb. fehlen.

5 beschriebene Arten in den Wüsten Vorderasiens, die wohl nur Varietäten einer einzigen polymorphen Species darstellen; am bekanntesten *A. Lehmanni* Bunge von Turkestan bis zum Ural verbreitet und *A. Kurelini* F. et M. am Ostufer des Kaspischen Meeres.

146. **Cladrastis** Rafin. (*Maackia* Rupr. et Maxim., *Buergeria* Miq.) Kelch kreisglockenförmig, mit kurzen, breiten Zähnen, von denen die 2 oberen fast verwachsen sind. Fahne verkehrt-eiförmig bis kreisrund, oberhalb der Mitte zurückgekrümmt; Flügel schief länglich; Blättchen des Schiffchens stumpf, leicht eingekrümmt, mit dem Rücken dicht deckend, frei. Stb. frei oder am Grunde sehr kurz verwachsen, mit dorsifixen A. Frkn. kurz gestielt, mit  $\infty$  Sa. Gr. pfriemförmig eingekrümmt, mit kleiner, endständiger N. Hülse linealisch, flach zusammengedrückt, dünn, oberer Rand etwas verdickt, kaum aufspringend. S. länglich, zusammengedrückt; Würzelchen eingebogen. — Kleine Bäume mit unpaarig-gefiederten B.; Blättchen ziemlich groß, wenigjochig; Bl. mittelgroß, weiß, zu endständigen Rispen vereinigt. Hochb. undeutlich; Vorb. fehlen.

2 Arten: *C. tinctoria* Raf. im östlichen Nordamerika; *C. amurensis* (Rupr. et Maxim.) Benth. in Japan und der Mandchurei.

147. **Calpurnia** E. Mey. Kelch mit kurzen, breiten Abschnitten, von denen die 2 oberen halb verwachsen sind. Fahne fast kreisrund, aufrecht oder etwas zurückgebogen; Flügel länglich, gekrümmt; Blättchen des Schiffchens stumpf, eingekrümmt, mit dem Rücken zusammenhängend. Stb. frei. Frkn. gestielt, mit  $\infty$  Sa. Gr. pfriemförmig, eingekrümmt, mit kleiner, endständiger N. Hülse linealisch, flach zusammengedrückt, häutig, längs der oberen Naht schmal geflügelt, nicht aufspringend. S. quer, länglich-

eiförmig, flach; Würzelchen eingebogen. — Bäume oder Sträucher mit unpaarig-gesiederten B.; Blättchen zahlreich. Nebenb. klein, pfriemförmig. Bl. gelb, in achselständigen oder an den Zweigspitzen rispig angeordneten Trauben. Hochb. klein; Vorb. fehlen.

6 Arten im wärmeren Afrika, davon 5 im Kaplande, z. B. *C. silvatica* E. Mey. und *C. villosa* Harv.; *C. aurea* (Lam.) Baker in Abessinien, dort hezauz genannt, in Niederguinea, im südöstlichen Afrika und im westlichen Vorderindien.

148. **Virgilia** Lam. Kelch 2lippig, Oberlippe 2zählig, Unterlippe 3zählig. Blb. lang benagelt. Fahne kreisförmig, zurückgebogen; Flügel eiförmig, gekrümmt; Blättchen des Schiffchens geschnäbelt, eingekrümmt, mit dem Rücken verwachsen. Stb. frei. Frkn. sitzend, mit wenigen Sa. Gr. pfriemförmig, eingekrümmt, mit kleiner, endständiger N. Hülse linealisch, flach zusammengedrückt, lederartig, mit verdickten Rändern, 2klappig. S. eiförmig, etwas zusammengedrückt; Würzelchen eingekrümmt. — Baum mit unpaarig-gesiederten B.; Blättchen klein, 6—20jochig; Nebenb. schmal, sehr hinfällig. Bl. rosa-purpurn, in kurzen, endständigen Trauben. Hochb. breit, abfallend; Vorb. fehlen.

Einzig Art: *V. capensis* Lam. im Kaplande, von den Colonisten wilde Keureboom genannt, liefert ein gutes Bauholz; in Vorderindien bisweilen als Zierbaum angepflanzt.

149. **Panurea** Spruce. Kelch schief kreiselförmig, mit kurzen, breiten Abschnitten, von denen die 2 oberen halb verwachsen sind. Blb. kurz benagelt. Fahne fast kreisförmig; Flügel schief eiförmig; Blättchen des Schiffchens den Flügeln sehr ähnlich, frei. Stb. frei. Frkn. sitzend, mit wenigen Sa. Gr. kurz, dick, hakig eingebogen, mit kleiner, gestutzter N. Hülse länglich-lanzettlich, zugespitzt, ziemlich flach, 2klappig. — Sehr ästiger Baum mit einfachen, großen, länglich-elliptischen, lederartigen B. Nebenb. klein, pfriemförmig, abfallend. Bl. klein, weißlich-gelb, in achselständigen, einfachen oder verzweigten Trauben. Hochb. klein, wie die minimalen Vorb. abfallend.

Einzig Art: *P. longifolia* Spruce, bis 10 m hoher, in den Catingas am Rio Uaupés in Nordbrasilien häufiger Baum.

150. **Bowringia** Champ. Kelch weit becherförmig, häutig, mit 5 kurzen, fast gleichen Zähnen. Blb. kaum benagelt; Fahne kreisförmig; Flügel länglich, gekrümmt; Blättchen des Schiffchens den Flügeln ziemlich ähnlich, etwas größer, mit dem Rücken leicht verwachsen. Stb. 10, frei, seltener einige am Grunde verwachsen. Frkn. gestielt, mit  $\infty$  Sa. Gr. pfriemförmig, mit kleiner, endständiger N. Hülse gestielt, ei- oder fast kugelförmig, aufgedunsen, dünnhäutig, 2klappig. S. fast kugelig, mit großem, becherförmigem Arillus; Würzelchen sehr kurz, gerade. — Kletternder Strauch mit einfachen (d. h. aus einem einzigen Blättchen bestehenden), ziemlich großen B. Nebenb. klein, abfallend. Bl. weiß, in axillären, kurzen und wenigblütigen Trauben. Hochb. klein, abfallend; Vorb. klein, ziemlich lange bleibend.

Einzig Art: *B. callicarpa* Champ. auf Hongkong.

151. **Leucomphalus** Benth. Kelch fast kugelig, häutig, während der Blüte 4seitig gespalten. Blb. fast sitzend; Fahne breit verkehrt-eiförmig; Flügel länglich-linealisch; Blättchen des Schiffchens breiter als die Flügel, frei. Stb. 10, frei; A. linealisch, länger als die Stf. Frkn. lang gestielt, mit wenigen Sa. Gr. pfriemförmig, eingekrümmt, mit kleiner, endständiger N. Hülse lang gestielt, gekrümmt-eiförmig, etwas gedunsen, lederartig, 2klappig. S. 1—2, quer, länglich, dick, mit dickem, schwammigem Arillus. — Strauch oder kleiner Baum mit einfachen (nur aus dem Endblättchen bestehenden), großen B. Bl. weiß, in endständigen Rispen. Hochb. und Vorb. klein.

Einzig Art: *L. capparideus* Benth. auf Fernando Po und in Niederguinea.

152. **Baphia** Afzel. Kelch ei- oder kugelförmig, häutig, an der Spitze sehr kurz gezähnt, während der Blüte scheidig zerschlitzt oder in 2 zurückgeschlagene Abschnitte gespalten. Blb. fast sitzend; Fahne kreisförmig oder breit elliptisch; Flügel schief, länglich oder verkehrt-eiförmig; Blättchen des Schiffchens stumpf, leicht eingekrümmt, mit dem Rücken kaum zusammenhängend. Stb. frei; A. kürzer als die Stf. Frkn. fast sitzend, mit 2—6 Sa. Gr. kurz pfriemförmig, eingebogen, mit kleiner, endständiger N. Hülse

linealisch, lanzettlich oder gekrümmt, beiderseits zugespitzt, flach zusammengedrückt, lederartig, bisweilen etwas häutig, 2klappig, bisweilen schwach mit Fruchtmark angefüllt. S. kreis- oder eiförmig; Würzelchen kurz, eingekrümmt. — Bäume oder Sträucher mit auf das große Endblättchen reduzierten B. Nebenb. klein. Bl. weiß oder gelb, in den Blattachseln gebüschelt oder in kurzen, achsel- oder endständigen, bisweilen verzweigten Trauben. Hochb. klein; Vorb. bald groß, aber abfallend, bald klein, kürzer als der Kelch und länger bleibend.

Gegen 42 Arten im tropischen Afrika und auf Madagaskar.

Sect. I. *Bracteolaria* (Hochst. als Gatt.) (*Carpotobia* Don). Kelch während der Blüte ungleichmäßig 2spaltig, fast 2lippig. — Gegen 3 Arten, darunter *B. pyrifolia* (Desv.) Baill. auf Madagaskar und in Oberguinea; *B. racemosa* (Hochst.) Taub. (Fig. 403 E) im südlichen tropischen Afrika bis Natal; *B. Heudelotiana* Baill. in Oberguinea.

Sect. II. *Delaria* (Desv. als Gatt.) — 7 Arten, darunter *B. pilosa* Baill. in Oberguinea mit Vorb., die so lang sind als der Kelch; *B. nitida* Afzel., *B. angolensis* Welw. (Fig. 403 F), *B. maxima* Bak. und Verwandte in Ober- und Niederguinea, sowie *B. Kirkii* Bak. auf Sansibar mit Vorb., die weit kürzer sind als der Kelch.

Nutzen. *B. nitida* Afzel., besonders in Sierra Leone, liefert das Caban- oder Cambalholz (camwood, bois de Cam), das in der Kunstschlerei sowie zum Rotfärben (daher auch afrikanisches Rotholz genannt) dient. Es ist schwerer als Wasser und ursprünglich weiß; erst an der Luft wird es rot und selbst schwärzlich.

453. **Dalhousiea** Grah. Kelch glockig, mit sehr kurzen Zähnen. Fahne fast sitzend, kreisrund; Flügel schief länglich; Blättchen des Schiffchens sehr kurz benagelt, schief, breiter als die Flügel, mit dem Rücken leicht zusammenhängend. Stb. frei, A. länglich-linealisch. Frkn. fast sitzend, mit wenigen Sa. Gr. fadenförmig, leicht eingekrümmt, mit kleiner, endständiger N. Hülse schief länglich, beiderseits spitz, zusammengedrückt, lederartig, innen nicht unterbrochen. S. 2—3, fast kreisförmig, zusammengedrückt; Würzelchen sehr kurz, gerade, zwischen die Keimb. zurückgezogen. — Kletternder Strauch mit einfachen (nur aus dem Endblättchen bestehenden) großen B. Nebenb. eiförmig-lanzettlich. Bl. weißlich, in end- oder achselständigen, bisweilen verzweigten Trauben. Hochb. fast herzförmig, bleibend. Vorb. wie die Hochb., aber größer und die Bl. gänzlich einschließend.

Einzige Art: *D. bracteata* Grah. mit eigenartiger Verbreitung, im östlichen Himalaya und in Niederguinea.

454. **Monopteryx** Spruce. Kelch kurzröhrig, 2lippig; Oberlippe sehr groß, gefaltet, ausgerandet, die Bl. umschließend, Unterlippe kurz, spitz, ganz oder schwach 3zählig. Blb. sitzend; Fahne verkehrt-eiförmig oder fast kreisrund, etwas kürzer als die länglichen, gekrümmten Flügel und die längs des Rückens verwachsenen Blättchen des Schiffchens. Stb. 10, fast gleich lang, frei. Frkn. gestielt, mit 4 Sa. Gr. kurz, kegelförmig, gekrümmt; N. innen seitlich. Hülse unbekannt. S. mit geradem Würzelchen. — Hohe Bäume mit unpaarig-gefiederten B.; Blättchen wenigjochig, lederartig; Blattstiel drüsentragend. Bl. in reichblütigen, aber wenig verzweigten, endständigen, rispig angeordneten Trauben. Hochb. und Vorb. klein, sehr hinfällig.

2 Arten, *M. angustifolia* Spruce und *M. Uauco* Spruce, beide riesige, über 30 m hohe Bäume mit oberirdischen, leistenförmigen Wurzelbildungen. Die S. enthalten große Mengen eines hellen, sehr bitteren Öles.

### III. 2. Papilionatae-Podalyrieae.

A. Sträucher oder Kräuter der nördlichen Hemisphäre; Blättchen stets krautig.

a. Sträucher mit verwachsenen, den B. opponierten Nebenb.

α. Fahne deutlich kürzer als die Flügel; Blättchen des Schiffchens frei 155. **Anagyris**.

β. Fahne fast so lang als die Flügel; Blättchen des Schiffchens längs des Rückens verwachsen . . . . . 156. **Piptanthus**.

b. Strauch mit kleinen oder fehlenden, nicht verwachsenen Nebenb. 159. **Pickeringia**.

c. Kräuter mit freien bisweilen fehlenden Nebenb.

α. Kelch am Grunde kurz kreiselförmig. Frkn. und Hülse fast sitzend; letztere linealisch oder länglich, seltener eiförmig-aufgeblasen, mit fast häutigen Klappen

157. *Thermopsis*.

β. Kelch am Grunde stumpf, selten ganz kurz kreiselförmig. Frkn. und Hülse deutlich gestielt; letztere ei- oder fast kugelförmig, aufgeblasen, mit lederartigen Klappen

158. *Baptisia*.

B. Südafrikanische Sträucher mit lederartigen B.

a. B. sitzend, gefingert, aus 3 (selten nur 4) Blättchen bestehend; Schiffchen stumpf geschnäbelt; Hülse zusammengedrückt . . . . . 160. *Cyclopia*.

b. B. kurz gestielt, einfach. Schiffchen stumpf; Hülse aufgeblunsen . . . . . 161. *Podalyria*.

C. Australische Sträucher oder selten Halbsträucher mit meist lederartigen B.

a. Fahne klein oder schmal. Sa. ∞.

α. Bl. zu je 4 in endständigen, sitzenden, umhüllten Köpfchen; obere Kelchzähne minimal

162. *Jansonia*.

β. Bl. einzeln oder wenige gedrängt, nicht von einer Hülle umgeben; obere Kelchzähne so groß oder größer als die unteren . . . . . 163. *Brachysema*.

b. Fahne groß, kreisrund oder nierenförmig.

α. Sa. 4—∞ (vergl. auch *Jacksonia*).

I. Kelchzipfel kürzer oder kaum länger als die Kelchröhre.

1. Frkn. und Hülse durch eine Längsscheidewand 2fächerig . . . . . 166. *Mirbelia*.

2. Frkn. und Hülse 4fächerig.

X Schiffchen und Flügel fast gleichlang; B. meist opponiert oder quirlig

164. *Callistachys*.

X X Schiffchen viel kürzer als die Flügel; B. abwechselnd . . . . . 165. *Chorizema*.

II. Kelchzipfel viel länger als die Kelchröhre.

1. Kelchzipfel deckend; Frkn. sitzend; Hülse länglich-linealisch; B. einfach

167. *Isotropis*.

2. Kelchzipfel klappig; Frkn. gestielt; Hülse eirund oder kugelig; B. meist gefingert, seltener einfach . . . . . 168. *Gompholobium*.

β. Sa. 2 (nur bei *Jacksonia piptomeris* Benth. 4—6).

I. Frkn. und Hülse durch eine Längsscheidewand 2fächerig . . . . . 166. *Mirbelia*.

II. Frkn. und Hülse 4fächerig.

1. A. dimorph, 5 länger, 3 kürzer . . . . . 181. *Euchilopsis*.

2. A. gleichförmig.

X Kelchzipfel viel länger als die Kelchröhre, klappig.

§ B. gefingert oder gefiedert, mit 3 oder 5, seltener nur 4 Blättchen; Hülse fast kugelig . . . . . 169. *Burtonia*.

§§ B. zu Schuppen reduziert, sehr selten 4 Blättchen vorhanden; Hülse flach gedrückt oder etwas aufgetrieben . . . . . 170. *Jacksonia*.

X X Kelchzipfel kürzer als die Kelchröhre, oder, wenn länger, dachig deckend.

§ S. ohne Nabelwulst.

† Oberlippe des Kelches sehr groß. Gr. unterhalb der N. mit häutigem Flügel oder Haarring. Hülse fast stets kugelig, gestielt

171. *Sphaerolobium*.

†† Oberlippe des Kelches kaum oder nicht größer als die Unterlippe. Gr. ohne Flügel oder Haarring. Hülse eiförmig oder länglich, sitzend oder gestielt.

○ Vorb. fehlen. Stb. frei . . . . . 174. *Aotus*.

○○ Vorb. laubblattartig oder schuppenförmig, dicht unterhalb des Kelches und demselben bisweilen angewachsen. Alle Stb. oder nur 5 am Grunde den Blb. angewachsen oder mit ihnen zu einer kurzen Röhre verwachsen . . . . . 175. *Phyllota*.

§§ S. mit Nabelwulst.

† Hülse nicht aufspringend . . . . . 172. *Viminaria*.

†† Hülse 2klappig.

○ Vorb. bleibend, dicht unterhalb des Kelches oder mit ihm verwachsen

176. *Pultenaea*.

○○ Vorb. fehlend, oder, wenn vorhanden, klein und vom Kelch entfernt. — Hülse flach 3eckig, obere Naht fast gerade, untere fast rechtwinklig gebogen. Nebenb. sehr klein oder fehlend 173. *Daviesia*.

= Hülse nicht 3eckig.

□ B. gegenständig oder quirlig zu 3—4.

△ Vorb. fehlend oder sehr hinfällig . 177. *Gastrolobium*.

△△ Vorb. stets vorhanden, bisweilen sehr klein 178. *Eutaxia*.

□□ B. abwechselnd.

△ Kelch fast gleichmäßig 5lappig. Hülse flach 179. *Latrobea*.

△△ Kelch ± 2lippig. Hülse aufgeblasen . 180. *Dillwynia*.

Die *Podalyriaceae*, besonders die australischen, bedürfen einer gründlichen monographischen Bearbeitung, bei welcher eine nicht geringe Anzahl der bisherigen Gattungen höchstens als Sectionen aufzufassen sein wird.

155. *Anagyris* L. Kelch mit fast gleichen Abschnitten. Fahne kürzer als die Flügel, fast kreisrund, gefaltet; Flügel länglich, wenig kürzer als die freien, stumpfen Blättchen des Schiffchens. Frkn. kurz gestielt, mit ∞ Sa. Gr. fadenförmig, mit kleiner, endständiger N. Hülse gestielt, breit-linealisch, zusammengedrückt, zwischen den S. gefächert. — Sträucher mit abwechselnden, gestielten, gefingerten B.; Blättchen 3. Nebenb. zu einer opponierten Scheide verwachsen. Bl. ziemlich groß, gelb, an den Zweigenden kurz traubig. Hochb. den Nebenb. sehr ähnlich. Vorb. fehlen.

2 Arten, *A. foetida* L. (Fig. 10; A—C), von Arabien an durch das ganze Mittelmeergebiet verbreitet; alle Teile des Strauches riechen besonders beim Reiben sehr unangenehm; die B. dienen namentlich in Griechenland, wo sie *Pseudosinameki* heißen, als Purgiermittel; die S. wirken brechenerrögend. *A. latifolia* Willd. auf Teneriffa.

156. *Piptanthus* D. Don. Kelch mit fast gleichen Abschnitten. Fahne kaum länger als die Flügel, fast kreisrund, mit zurückgeschlagenen Seiten; Flügel länglich-verkehrt-eiförmig; Blättchen des Schiffchens mit dem Rücken leicht verwachsen, stumpf, schwach eingekrümmt, kaum länger als die Flügel. Frkn. gestielt, mit ∞ Sa. Gr. fadenförmig, mit kleiner, endständiger N. Hülse gestielt, breit-linealisch, flach, innen ungefächert; S. mit kleinem Nabelwulst. — Strauch mit B., Nebenb., Bl. und Hochb. wie *Anagyris*. Vorb. fehlen.

Einzigste Art: *P. nepalensis* D. Don im Himalaya, in 2000—2600 m Höhe.

157. *Thermopsis* R. Br. (*Thermia* Nutt.) Kelch schmal glockig, am Grunde kurz kreiselförmig, mit ziemlich gleichen Abschnitten oder die 2 oberen in einen verwachsen. Fahne ziemlich so lang als die Flügel, fast kreisrund, mit zurückgeschlagenen Seiten; Flügel länglich, so lang oder kaum kürzer als die mit dem Rücken schwach verwachsenen Blättchen des Schiffchens. Frkn. sitzend oder kurz gestielt, mit ∞ Sa. Gr. schwach eingekrümmt, mit kleiner, endständiger N. Hülse fast sitzend oder kurz gestielt, linealisch, länglich oder aufgeblasen-eiförmig, gerade oder gekrümmt, kaum lederartig. S. mit oder ohne kleinen Nabelwulst. — Kräuter mit meist kriechendem Wurzelstock, aus dem 1jährige, aufrechte, am Grunde scheidentragende Stengel entspringen; untere Scheiden trockenhäutig, kurz 3zählig, die folgenden laubblattartig und 3teilig. B. abwechselnd, gefingert, mit 3 Blättchen. Nebenb. laubblattartig, frei. Bl. ziemlich groß, gelb, seltener purpurn, in endständigen oder den B. opponierten Trauben. Hochb. laubblattartig, einfach oder mit 1—2 Nebenb. Vorb. fehlen.

15 Arten in Nordamerika, Sibirien, China, Japan und dem Himalaya, darunter *T. macrophylla* Hook. et Arn. und *T. californica* Wats. in Kalifornien; *T. caroliniana* M. A. Curt. in Carolina; *T. rhombifolia* Nutt. und *T. montana* Nutt. in den nördlichen Vereinigten Staaten; *T. lanceolata* R. Br. am Nootkasund, in Kamschatka und Sibirien; *T. fabacea* DC. in China, Japan, Kamschatka und Nordamerika; *T. alpina* Led. im Altai; *T. inflata* Camb. mit aufgeblasener Hülse in der alpinen Region des Himalaya von Tibet und Künanar; *T. barbata* Royle mit tief purpurnen Bl. in der gemäßigten und subalpinen Region des Himalaya von Kaschmir bis Sikkim.

158. *Baptisia* Vent. Kelch glockig, am Grunde stumpf oder sehr kurz kreiselförmig; Abschnitte ziemlich gleich oder die 2 oberen mit einander verwachsen. Fahne fast so lang als die Flügel, kreisrund, mit zurückgeschlagenen Seiten; Flügel und Schiffchen wie bei *Thermopsis*. Frkn. gestielt, mit ∞ Sa. Gr. schwach eingekrümmt. Hülse



gestielt, ei- oder fast kugelförmig, aufgeblasen und oft lederartig. S. mit oder ohne Nabelwulst. — Kräuter mit perennierendem Rhizom, wie *Thermopsis*. B. abwechselnd, bald gefingert mit 3 Blättchen, bald einfach und sitzend oder durchwachsen. Bl. gelb, weiß oder blau, in endständigen oder den B. opponierten Trauben. Hochb. einfach, bisweilen fehlend; Vorb. fehlen, nur bei *B. Lecontii* Torr. et Gray 2 vorhanden.

14 Arten in Nordamerika.

**A. *Simplicifoliae*.** B. einfach. — 3 Arten: *B. microphylla* Nutt. und *B. simplicifolia* Croom in Florida; *B. perfoliata* R. Br. mit durchwachsenen B. in Südkarolina und Georgien.

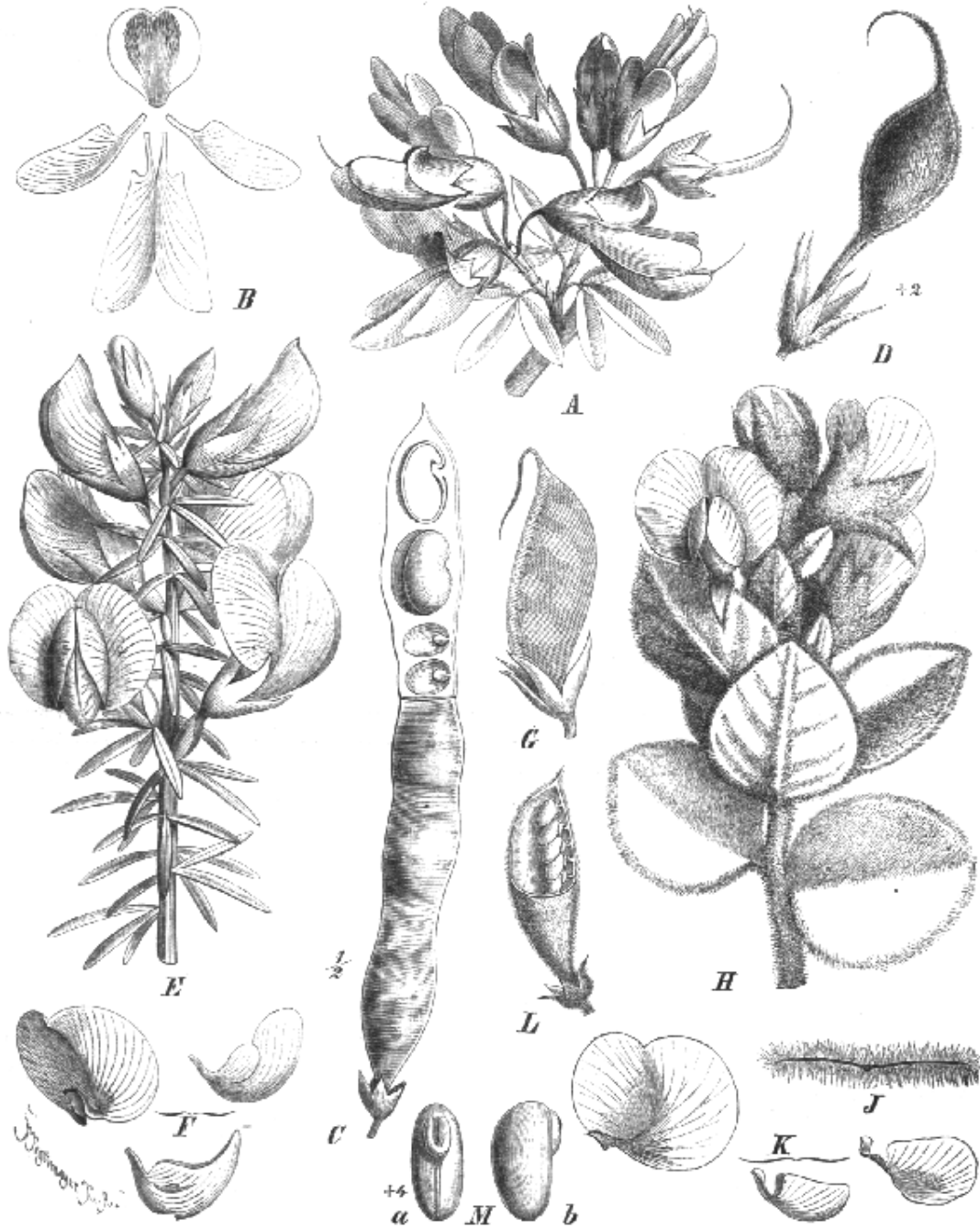

Fig. 101. A—C *Anagyris foetida* L. A Blütenzweig; B Blb.; C Hülse, oben halb offen, um die S., von denen einer im Längsschnitt, zu zeigen. — D Hülse von *Baptisia Lecontii* Torr. et Gray. — E—G *Cyclopia genistoides* DC. E Blütenzweig; F Blb.; G Hülse. — H—K *Podalyria cordata* R. Br. H Blütenzweig; J Querschnitt durch ein B., um dessen Dicke zu zeigen; K Blb. — L, M *Podalyria cuneifolia* Vent. L Hülse, halb geöffnet; M S., a von der Bauchseite, b von der Seite. (Original; soweit nicht angegeben nat. Gr.)



**B. Trifoliatae.** B. gefingert, mit 3 Blättchen. — 11 Arten, z. B. *B. lanceolata* Ell., *B. tinctoria* R. Br., *B. sphaerocarpa* Nutt. mit gelben Bl.; *B. leucantha* Torr. et Gray und *B. alba* R. Br. mit weißen Bl.; *B. australis* R. Br. mit sehr großen, indigoblauen Bl.; *B. Lecontii* Torr. et Gray (Fig. 104 D) in Florida und Georgien, mit 2 bleibenden Vorb. *B. tinctoria* R. Br. ist reich an blauem Farbstoff; die getrocknete Wurzel dient als Volksheilmittel; die jungen Schosse werden wie Spargel genossen.

**159. Pickeringia** Nutt. (*Prickothamnus* Nutt.) Kelch glockig, am Grunde kreiselförmig, mit 4 Zähnen. Blb. fast gleichlang; Fahne kreisrund, an den Seiten zurückgebogen; Flügel länglich; Blättchen des Schiffchens etwas schmaler als die Flügel, frei. Frkn. kurz gestielt, mit  $\infty$  Sa. Gr. schwach eingekrümmt. Hülse gestielt, linealisch, zusammengedrückt, häutig, mit 6—10 länglichen S. — Stark verzweigter, niedriger Strauch mit dornig werdenden Zweigen und kleinen, fast sitzenden, immergrünen, gefingerten B.; Blättchen 1—3. Bl. einzeln in den Blattachseln, fast sitzend. Vorb. sehr klein.

Einzigste Art: *P. montana* Nutt. in Kalifornien, mit großen, purpurnen Bl.

**160. Cyclopia** Vent. (*Ibbetsonia* Sims). Kelch am Grunde ringförmig eingebogen, mit ziemlich gleichen Abschnitten. Blb. fast gleich lang; Fahne fast kreisförmig, am Grunde gefaltet, mit kurzem, zurückgebogenem Nagel; Flügel länglich, durch eine Querspalte gebogen; Schiffchen eingekrümmt, stumpf geschnäbelt. Stb. frei oder am Grunde kaum verwachsen. Frkn. sitzend oder kurz gestielt, mit  $\infty$  Sa. Gr. fadenförmig, mit kleiner, endständiger N. Hülse länglich, flach zusammengedrückt, innen ungefächert, mit lederartigen Klappen. S. mit Nabelwulst. — Kahle, filzige oder nur an den jüngeren Teilen behaarte Sträucher mit sitzenden B.; Blättchen 3, gefingert, seltener nur 4. Nebenb. fehlen. Blütenstiele achselständig, am Grunde mit 2 Vorb., 4blütig. Bl. gelb.

10 Arten in Südafrika.

**A.** Kahle oder fast kahle Sträucher. — 5 Arten, darunter *C. latifolia* DC., *C. longifolia* Vog. und die häufige *C. genistoides* R. Br. (Fig. 104 E—G).

**B.** Wenigstens an den jüngeren Teilen behaarte Sträucher. — 4 Arten, z. B. *C. galioides* DC., *C. pubescens* E. et Z. Die B. der meisten Arten werden am Kap gegen Brustleiden gebraucht und als Theesurrogat (Honig- oder Birsthee) benutzt.

**161. Podalyria** Vent. Kelch weit glockig, mit fast gleichen Abschnitten. Fahne fast kreisrund, ausgerandet, etwas länger als die Flügel, mit kurzem, schwach zurückgebogenem Nagel; Flügel verkehrt-eiförmig, schief; Schiffchen kürzer als die Flügel, breit verkehrt-eiförmig, schwach eingebogen. Stb. frei oder am Grunde sehr kurz verwachsen. Frkn. sitzend, zottig, mit  $\infty$  Sa. Gr. fadenförmig. Hülse länglich oder eiförmig, aufgedunsen, mit lederartigen Klappen. S. mit Nabelwulst. — Seidenhaarige oder zottige Sträucher mit alternierenden, einfachen B. Nebenb. pfriemförmig, oft hinfällig. Blütenstiele axillär, 1—2-, seltener 3—4blütig. Bl. purpurn, rosenrot oder weißlichrosa.

Gegen 20 Arten in Südafrika.

**A. Nitidae** Harv. Ältere B. oberseits kahl und glänzend; z. B. *C. speciosa* E. et Z. und *P. glauca* DC. mit  $\pm$  länglich-lanzettlichen B. und *C. orbicularis* E. Mey. und *C. reticulata* Harv. mit fast kreisrunden B.

**B. Villosae** Harv. B. beiderseits filzig, oberseits meist seidenhaarig. Vorb. nicht verwachsen; z. B. *P. cordata* R. Br. (Fig. 104 H—K) mit fast kreisförmigen B., *P. Burchellii* DC. und *P. velutina* Burch. mit elliptisch-lanzettlichen B.

**C. Sericeae** Harv. B. beiderseits glänzend seidenhaarig. Vorb. nicht verwachsen; z. B. *P. argentea* Salisb. und *P. biflora* Lam. mit langen, die B. weit überragenden Blütenstielen; *P. myrtillifolia* Willd. und *P. cuneifolia* Vent. (Fig. 104 L, M), deren Blütenstiele kürzer oder kaum so lang sind als die B.

**D. Calypratae** Harv. B. beiderseits schwach behaart; Vorb. in eine, vor der Entfaltung der Bl. abfallende Haube verwachsen; einzige Art *P. calyprata* Willd.

**162. Jansonia** Kipp. (*Cryptosema* Meißn.) Kelch sehr schief, an der oberen Seite gespalten, die 2 oberen Zähne sehr klein, die 3 unteren verlängert. Fahne sehr klein, zurückgebogen; Flügel länglich; Blättchen des Schiffchens mit dem Rücken verwachsen, länger als die Flügel. Stb. frei. Frkn. sitzend, mit  $\infty$  Sa. Gr. fadenförmig, mit kleiner,

endständiger N. Hülse unbekannt. — Strauch mit gegenständigen, einfachen B. und lanzettlich-pfriemförmigen Nebenb. Bl. in endständigen, fast sitzenden, zurückgekrümmten Köpfchen, in der Knospe zu je 4 von einer 2reihigen, aus 4 Blättchen bestehenden Hülle umschlossen. Vorb. fehlen.

Einzig Art: *J. formosa* Kipp. in Westaustralien.

463. **Brachysema** R. Br. Kelch mit fast gleichlangen Abschnitten, von denen die 2 oberen meist höher hinauf verwachsen sind. Fahne kürzer und schmaler als die Flügel, bisweilen sehr klein, gefaltet und öfters zurückgebogen; Flügel schmal länglich; Blättchen des eingekrümmten Schiffchens meist länger und breiter als die Flügel, mit dem Rücken verwachsen. Stb. frei; Frkn. sitzend oder gestielt, mit oder ohne scheidenförmigen Discus; Sa.  $\infty$ . Gr. fadenförmig, mit kleiner, endständiger N. Hülse eiförmig oder verlängert, aufgedunsen, öfters mit lederartigen Klappen. — Sträucher oder Halbsträucher mit gegenständigen oder abwechselnden, öfters fehlenden B. Bl. rot, seltener gelbgrünlich oder fast schwarz, an den Zweigspitzen oder in den Blattachsen einzeln oder wenige, bisweilen zu kurzen, wurzelständigen Blütenständen vereinigt. Vorb. nur bei einer Art vorhanden.



Fig. 105. A Zweig von *Brachysema undulatum* Ker; B Bl.; C Längsschnitt durch den Frkn. nebst Stb.; D S im Querschnitt. — E Zweig von *Callistachys coriacea* (Sm.) O. Ktze.; F Kelch; G Bl.; H Längsschnitt durch den Frkn. (Original.)

44 Arten im westlichen und nördlichen Australien.

Sect. I. *Eubrachysema* Benth. Stengel beblättert. Frkn. von einem becher- oder scheidenförmigen Discus umgeben. — 6 Arten, darunter *B. praemorsum* Meißn. und *B. latifolium* R. Br. mit roten Bl.; *B. undulatum* Ker (Fig. 105 A—D), bald gelbgrün, bald fast

schwarz, selten rot blühend; *B. bracteolosum* F. v. Müll. mit 2 fast kreisförmigen Vorb. dicht unter dem Kelch.

Sect. II. *Leptosema* Benth. (*Kaleniczenkia* Turcz., *Burgesia* F. v. Müll.) Stengel blattlos, nur mit kleinen Schuppen. Frkn. ohne Discus. — 9 Arten. a. Bl. an den Stengelknolen: *B. bossiaecoides* Benth., *B. uniflorum* R. Br. und *B. macrocarpum* Benth. in Nordaustralien, *B. oxylobioides* Benth. in Queensland. — b. Bl. auf kurzen, wurzelständigen Schäften gehäuft: *B. tomentosum* Benth. in Westaustralien, mit seidenhaarigen, nicht dornigen Zweigen, *B. Chambersii* F. v. Müll. in Nordaustralien und *B. daviesioides* Benth. in Westaustralien mit dornigen Zweigen.

164. *Callistachys* Vent. (*Oxylobium* Andr., *Podolobium* R. Br.) Kelch mit dachigen Abschnitten, von denen die 2 oberen öfters breiter und höher hinauf verwachsen sind. Blb. benagelt; Fahne kreis- oder nierenförmig; Flügel länglich; Blättchen des Schiffchens gerade oder leicht gekrümmt, fast so lang als die Flügel. Stb. frei. Frkn. sitzend oder gestielt, mit 4—∞ Sa. Gr. fadenförmig oder am Grunde verdickt, mit kleiner N. Hülse eiförmig oder länglich, aufgedunsen, innen nicht unterbrochen, selten durch Gewebe ausgefüllt oder schwach gefächert. S. mit oder ohne Nabelwulst. — Sträucher, seltener Halbsträucher mit einfachen, sehr kurzen, gestielten, meist gegenständigen oder quirligen, seltener deutlich alternierenden B. Nebenb. klein oder fehlend. Bl. gelb oder gelb mit rot oder purpurn gemischt, in end- oder achselständigen, bisweilen zu dichten Büscheln zusammengezogenen Trauben. Hochb. und Vorb. sehr hinfällig.

27 Arten in Australien.

A. *Eucallistachys*. B. meist unregelmäßig quirlig; Blütenstand sehr dicht, endständig; Sa. über 8; Nabelwulst klein oder fehlend: *C. lanceolata* Vent. in Westaustralien, *C. elliptica* Vent. ebenda, und in Victoria und Neusüdwesten, *C. alpestris* (F. v. Müll.) O. Ktze. in Victoria.

B. *Racemosae*. B. meist abwechselnd; Bl. in lockeren, endständigen Trauben; Sa. 10 bis 30; Nabelwulst fehlend: *C. linariaefolia* G. Don, *C. carinata* Meißn., *C. spathulata* Meißn., sämtlich in Westaustralien.

C. *Ericoideae*. Ericoide Sträucher mit kleinen, meist quirligen B.; Bl. achselständig oder in kurzen, endständigen, doldenartigen Trauben; Sa. 8—10; Nabelwulst fehlend: *C. microphylla* (Benth.) O. Ktze. in Westaustralien, *C. cordifolia* (Andr.) O. Ktze., *C. Pullencae* (DC.) O. Ktze. und *C. hamulosa* (Benth.) O. Ktze. in Neusüdwesten.

D. *Laxiflorae*. B. meist gegenständig; Bl. in lockeren Trauben oder zu wenigen axillär; Sa. meist 8; Nabelwulst fehlend: *C. scandens* (Sm.) O. Ktze. in Queensland und Neusüdwesten, *C. tricuspidata* (Meißn.) O. Ktze. und *C. spectabilis* (Endl.) O. Ktze. in Westaustralien.

E. *Podolobiaceae*. B. meist gegenständig. Bl. in lockeren, end- oder achselständigen Trauben; Sa. 4, sehr selten 6; Nabelwulst fehlend: *C. parviflora* (Benth.) O. Ktze. in Westaustralien, *C. aciculifera* (Benth.) O. Ktze. und *C. ilicifolia* (Andr.) O. Ktze. in Queensland, *C. staurophylla* (DC.) O. Ktze. in Neusüdwesten.

F. *Gastrolobioidaeae*. Starre Sträucher mit gegenständigen oder zu 3 stehenden, lederartigen B.; Bl. in axillären Büscheln oder endständigen, kurzen Trauben; Sa. 4, selten 6; Nabelwulst vorhanden: *C. atropurpurea* (Turcz.) O. Ktze., *C. coriacea* (Sm.) O. Ktze. (Fig. 105 E—H), *C. cuneata* (Benth.) O. Ktze. etc., sämtlich in Westaustralien.

165. *Chorizema* Labill. (*Orthotropis* Benth.) Kelch mit dachigen Abschnitten, von denen die 2 oberen meist breiter und höher hinauf verwachsen. Blb. benagelt; Fahne kreis- oder nierenförmig; Flügel länglich; Schiffchen viel kürzer als die Flügel, gerade oder seltener eingekrümmt, stumpf oder zugespitzt. Frkn. sitzend oder gestielt, mit 8 bis ∞ Sa. Gr. meist kurz eingekrümmt, oft mit schiefer N. Hülse eiförmig, aufgedunsen oder zusammengedrückt, innen ununterbrochen. S. ohne Nabelwulst. — Sträucher oder Halbsträucher mit einfachen, alternierenden, sehr selten gegenständigen B. Nebenb. klein oder fehlend. Bl. orange oder rot, in endständigen Trauben, seltener axillär. Vorb. meist abfallend.

15 Arten, fast sämtlich in Westaustralien, darunter *C. Dicksonii* Grah. mit geschnäbeltem Schiffchen und sehr schiefer, gefranster N.; *C. varium* Benth., *C. cordatum* Labill. und *C. ilicifolium* Labill. (Fig. 106) mit herzförmigen, stacheligen B.; *C. diversifolium* A. DC.

mit schlanken, oft kletternden Zweigen; *C. reticulatum* Meißn. mit lanzettlichen, *C. parviflorum* Benth. in Queensland und Neusüdwaless mit linealischen B. *C. ericifolium* Meißn. kleiner Strauch von ericoidem Habitus.

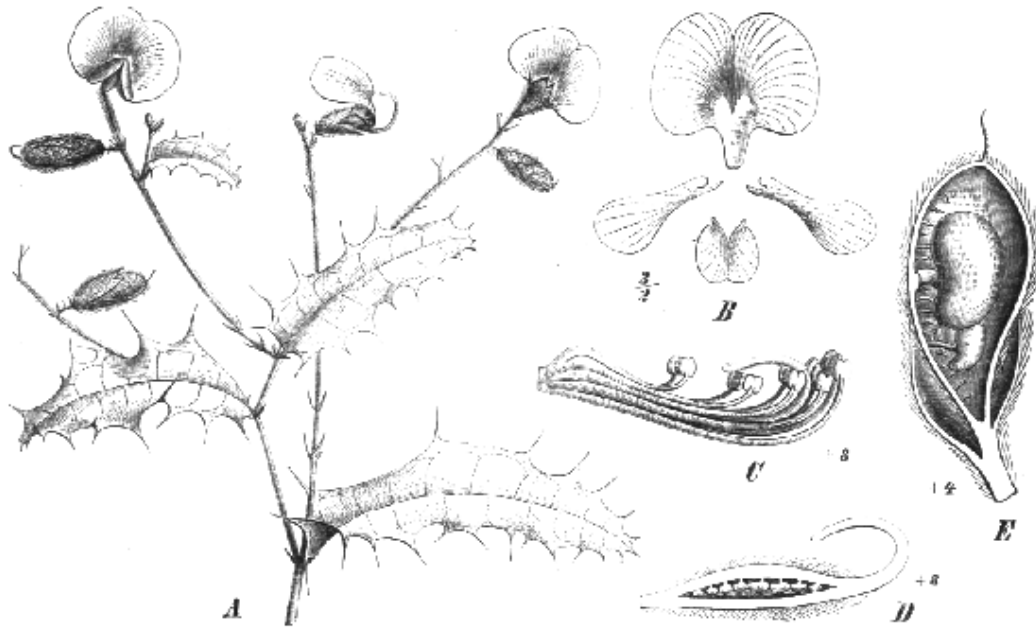

Fig. 166. *Chorizema ilicifolium* Labill. A blühender Zweig; B Blb.; C Stb. und Gr.; D Frkn. im Längsschnitt; E Hülse nach Entfernung einer Klappe. (Original.)

166. **Mirbelia** Sm. (*Dichosema* Benth., *Oxycladium* F. v. Müll. ?). Kelch und Blb. wie bei *Chorizema*, nur Schiffchen breiter und kürzer, seltener fast so lang wie die Flügel. Frkn. sitzend oder gestielt, mit 2— $\infty$  Sa. Gr. meist kurz, eingekrümmt, mit kopfförmiger N. Hülse eiförmig oder länglich, der Länge nach 2fächerig durch eine falsche, meist schon im jungen Frkn. vorhandene Scheidewand, die von der unteren Naht ausgeht und bald von den Placenten nur bedeckt wird, bald mit ihnen verwachsen ist. S. ohne Nabelwulst. — Sträucher mit einfachen, gegenständigen, alternierenden oder quirligen, selten zu kleinen Schuppen reduzierten B. Nebenb. klein oder fehlend. Bl. gelb, purpurn oder blau, in den Blattachsen einzeln oder gebüschelt oder in end- oder achselständigen Trauben. Hochb. und Vorb. klein oder fehlend.

16 australische Arten. — a. Pfl. nicht dornig. — 11 Arten.  $\alpha$ . B. an der Spitze in 3, 5 oder 7 spitze und stechende Lappen ausgehend: *M. dilatata* R. Br. in Westaustralien. —  $\beta$ . B. eiförmig, eilanzettlich oder breit länglich, ganzrandig. — 1. Schiffchen viel kürzer als die Flügel: *M. racemosa* Turcz. mit kahlen B. in Westaustralien und *M. grandiflora* Ait. mit unterseits seidenhaarigen B. in Neusüdwaless. — 2. Schiffchen fast so lang als die Flügel: *M. subcordata* Turcz. mit zugespitzten B. in Westaustralien, *M. ovata* Meißn. und *M. oxylobioides* F. v. Müll. mit stumpfen B., erstere in Westaustralien, letztere in Victoria und Neusüdwaless. —  $\gamma$ . B. länglich-linealisch oder schmal lineal, mit umgebogenen oder zurückgerollten Rändern, ganzrandig. — 1. Sa. 2: *M. reticulata* Sm. in Neusüdwaless. — 2. Sa. 8—12: *M. pungens* A. Cunn. in Neusüdwaless mit stechend spitzen B.; *M. speciosa* Sieb. in Neusüdwaless und *M. floribunda* Benth. in Westaustralien mit stumpfen B. — b. Pfl. dornig. — 5 Arten.  $\alpha$ . Pfl. beblättert. — 1. Frkn. sitzend: *M. spinosa* Benth. in Westaustralien. — 2. Frkn. gestielt: *M. microphylla* Benth. und *M. multicaulis* Benth. in Westaustralien. —  $\beta$ . Pfl. blattlos: *M. daviesioides* Benth. in Westaustralien und *M. (?) oxyclada* F. v. Müll. in Nordaustralien.

167. **Isotropis** Benth. Kelch mit kurzer Röhre und langen, dachigen Abschnitten, von denen die 2 oberen hoch hinauf verwachsen sind. Blb. benagelt; Fahne kreisrund; Flügel verkehrt-eiförmig, schwach gekrümmt, fast so lang als das eingekrümmte Schiffchen. Stb. frei. Frkn. sitzend, mit  $\infty$  Sa. Gr. fadenförmig. Hülse länglich-linealisch

oder lanzettlich, spitz,  $\pm$  aufgedunsen. S. ohne Nabelwulst. — Kräuter oder Halbsträucher mit meist aufsteigenden Stengeln. B. abwechselnd, einfach. Nebenb. klein, länglich-linealisch. Bl. einzeln in den Blattachsen, lang gestielt, oder an den Zweigspitzen traubig.

40 auf Australien beschränkte Arten. — a. B. einfach, sitzend oder mit ungliedertem Blattstiel: *I. striata* Benth. und *I. Drummondii* Meißn. in Westaustralien. — b. B. mit 4 Blättchen und gegliedertem Blattstiel: *I. juncea* Turcz. mit kahlem Kelch in Westaustralien; *I. filicaulis* Benth. mit behaartem Kelch in Queensland; *I. atropurpurea* F. v. Müll. in Nordaustralien mit schwarzpurpurnen Bl.

168. **Gompholobium** Sm. Kelch mit sehr kurzer Röhre und langen, klappigen, fast gleichförmigen Abschnitten. Blb. fast sitzend; Fahne kreis- oder nierenförmig; Flügel länglich, oft gekrümmt, schmaler als das stumpfe Schiffchen. Stb. frei. Frkn. fast sitzend oder kurz gestielt; Sa. 4— $\infty$ , mit verlängerten, dicken, abwärts gekrümmten oder gefalteten Nabelsträngen. Gr. fadenförmig oder oberwärts leicht verdickt. Hülse breit eiförmig oder fast kugelig, öfters schief, aufgeblasen. S. ohne Nabelwulst. — Sträucher, seltener Halbsträucher mit abwechselnden, einfachen, öfters gefingerten oder gefiederten B.; Endblättchen stets sitzend. Nebenb. klein oder fehlend. Bl. gelb oder rot, end-, seltener achselständig, einzeln, zu 2—3 oder in kurzen Trauben. Hochb. und Vorb. klein oder fehlend.

24 australische Arten. — a. Blütenstiele länger als der Kelch, einzeln oder 2—3 eine lockere Traube bildend. —  $\alpha$ . B. einfach: *G. ovalum* Meißn. und *G. amplexicaule* Meißn. in Westaustralien. —  $\beta$ . B. gefingert, Blättchen 3, sehr selten 5. — 1. Schiffchen gewimpert oder gefranst (östliche Arten): *G. latifolium* Sm. und *G. Huegelii* Benth. in Neusüdwest. — 2. Kelch weder gewimpert noch gefranst (westliche Arten): *G. polymorphum* R. Br. und *G. marginatum* R. Br. in Westaustralien. —  $\gamma$ . B. gefiedert: *G. pinnatum* Sm. in Queensland und Neusüdwest. — b. Blütenstiele kürzer als der Kelch, einzeln oder 2—3 köpfchenartig gedrängt. —  $\alpha$ . B. gefingert, mit 3 Blättchen: *G. grandiflorum* Sm. und *G. virgatum* Sieb. in Neusüdwest mit kahlen Zweigen, *G. minus* Sm. und *G. uncinatum* A. Cunn. mit behaarten Zweigen. —  $\beta$ . B. gefiedert. — 1. Kelch behaart: *G. aristatum* Benth., *G. tomentosum* Labill. etc. in Westaustralien. — 2. Kelch kahl: *G. viscidulum* Meißn., klebriger, westaustralischer Strauch, *G. glabratum* DC. in Neusüdwest und *G. pinnatum* Sm. ebenda und in Queensland, kahl oder fast kahl. — c. Bl. in kurzen, ebensträubigen Trauben. B. gefiedert: *G. Shuttleworthii* Meißn. und *G. venustum* R. Br., beide in Westaustralien, mit linealischen, am Rande zurückgerollten, *G. knightianum* Lindl. ebenda, mit fast flachen B.

169. **Burtonia** R. Br. Kelchabschnitte klappig, viel länger als die sehr kurze Röhre, die 2 oberen etwas breiter als die übrigen. Blb. fast sitzend; Fahne kreis- oder nierenförmig; Flügel länglich oder verkehrt-eiförmig, meist gekrümmt, schmaler als das stumpfe Schiffchen. Stb. frei. Frkn. sitzend oder kurz gestielt; Sa. 2, mit verlängerten, dicken Nabelsträngen, von denen der eine aufwärts, der andere abwärts gebogen ist. Gr. eingekrümmt, am Grunde  $\pm$  verbreitert. Hülse breit eiförmig oder fast kugelig, meist schief, aufgeblasen. S. 1—2, ohne Nabelwulst. — Sträucher, seltener Halbsträucher mit abwechselnden, einfachen, öfter gefingerten oder gefiederten B.; Endblättchen stets sitzend. Nebenb. klein oder fehlend. Bl. gelb, orange, rot oder purpurblau, einzeln in den oberen Blattachsen oder an den Zweigenden traubig. Hochb. klein; Vorb. am Grunde oder in der Mitte des Blütenstiemes, klein.

8 Arten in Australien. — a. B. gefiedert: *B. subulata* Benth. in Nordaustralien und *B. foliolosa* Benth. in Queensland, kahl, *B. polyzyga* Benth. in Nordaustralien, dicht behaart. — b. B. gefingert, mit 3 Blättchen: *B. villosa* Meißn. in Westaustralien mit zottigem Kelch und Frkn.; *B. Hendersonii* Benth. in Westaustralien und *B. scabra* R. Br. ebenda, mit kahlem Kelch und Frkn. — c. B. einfach: *B. conferta* DC. in Westaustralien.

170. **Jacksonia** R. Br. (*Piptomeris* Turcz.) Kelch meist mit sehr kurzer Röhre und langen, klappigen Abschnitten, von denen die 2 oberen breiter und bisweilen verwachsen sind. Blb. fast sitzend, selten länger als der Kelch; Fahne kreis- oder nierenförmig, meist ausgerandet; Flügel länglich, schmaler als das fast gerade, stumpfe Schiffchen. Stb. frei. Frkn. sitzend oder gestielt, mit 2, sehr selten 4—6 Sa.; Nabelstränge kurz.

Gr. pfriemförmig, eingekrümmt, mit kleiner, endständiger N. Hülse eiförmig oder länglich, zusammengedrückt oder aufgedunsen. S. ohne Nabelwulst. — Starre, blattlose Sträucher oder Halbsträucher, bald mit flachen, phyllodienähnlichen, bald stark verzweigten, dornigen, kantigen oder binsenförmigen Zweigen; Schuppen klein, an den Stengelknoten. Bl. gelb, oder gelb und purpurn, in end- oder seitenständigen Trauben oder Ähren oder längs der Zweige zerstreut. Hochb. klein, schuppenförmig; Vorb. klein, abfallend oder bleibend.

37 hauptsächlich westaustralische Arten.

**A. Phyllodinae.** Die phyllodienartigen Zweige flach, steif lederartig, gezähnt oder gelappt, oft stachelig: *J. dilatata* Benth. in Nordaustralien, mit endständigen Trauben oder Ähren, *J. carduacea* Meißn. in Westaustralien mit endständigen Blütenköpfchen und *J. floribunda* Endl. ebenda, mit meist einzelnen Bl. an den zahnartigen Lappen der Zweige.

**B. Ramosissimae.** Die fast phyllodienartigen Zweige gehäuft, linealisch, gestreift-kantig, mit hervorragenden, zahnartigen Knoten: *J. odontoclada* F. v. Müll. in Nordaustralien mit dichten, endständigen Blütenähren, *J. ramosissima* Benth. in Queensland mit kurzen, terminalen Trauben.

**C. Pungentes.** Zweige  $\pm$  phyllodienartig, spreizend, stechend, stielrund, kantig oder leicht zusammengedrückt. — **a.** Zweige stielrund, gefurcht oder schwach kantig: *J. spinosa* R. Br. mit 2—3 Bl. unter der Spitze der meist spreizend trichotomen Zweige, *J. stricta* Meißn. mit gebüschelten Bl., *J. furcellata* DC. mit deutlichen, endständigen Blütentrauben sämtlich in Westaustralien. — **b.** Zweige stark kantig oder zusammengedrückt: *J. horrida* DC. mit stechenden, 2—3gabeligen, gehäuften Zweigen, *J. sericea* Benth. und *J. Sternbergiana* Hueg. mit stechenden, einfachen, nicht gehäuften Zweigen, sämtlich in Westaustralien.

**D. Scopariae.** Blütenzweige (meist auch die sterilen) ruten- oder binsenförmig, nicht stechend. — **a.** Kelchröhre halb so lang oder länger als die Abschnitte, 10nervig: *J. vernicosa* F. v. Müll. und *J. thesioides* A. Cunn. in Nordaustralien, letztere auch in Queensland. — **b.** Kelchröhre sehr kurz, ohne vorspringende Nerven. —  $\alpha$ . Kelchzipfel meist abfallend; Knospen nicht kantig. — **1.** Zweige flach oder kantig: *J. compressa* Turcz. in Westaustralien mit sitzender Hülse, *J. scoparia* R. Br. in Queensland und Neusüdwales mit langgestielter Hülse. — **2.** Zweige stielrund oder gefurcht: *J. restioides* Meißn. mit zottigem Kelch, *J. Lehmanni* Meißn. und *J. racemosa* Meißn. mit seidenhaarigem Kelch und 2 Sa., *J. piptomeris* Benth. mit seidig behaartem Kelch und 4—6 Sa., *J. capitata* Meißn. mit sehr kurzen Blütenähren oder -köpfchen, gleich den folgenden sämtlich in Westaustralien. —  $\beta$ . Kelchzipfel bleibend; Knospen deutlich kantig: *J. alata* Benth. mit flachen Zweigen, *J. angulata* Benth. und *J. macrocalyx* Meißn. mit stielrunden, gefurchten Zweigen.

**174. Sphaerolobium Sm.** Kelch mit dachigen Abschnitten, von denen die 2 oberen sehr groß und zu einer Oberlippe verwachsen sind. Blb. kurz benagelt; Fahne kreis- oder nierenförmig; Flügel länglich, so lang oder länger als das gerade oder gebogene Schiffchen. Stb. frei. Frkn. gestielt, mit 2 Sa. Gr. eingekrümmt, pfriemförmig oder am Grunde verbreitert, oberwärts häutig, längs geflügelt oder mit einem Haarring unter der N. Hülse gestielt, kurz, schief, kugelig oder zusammengedrückt. — Kahle Sträucher oder Halbsträucher, meist mit binsenförmigen Zweigen. B. fehlend oder schmal linealisch oder fadenförmig, abwechselnd, gegenständig oder quirlig. Nebenb. fehlen. Bl. gelb oder rot, in end- oder seitenständigen Trauben oder in Büscheln.

42 fast ausschließlich westaustralische Arten.

**Sect. I. Roosa** (Hueg.) Benth. Gr. unter der N. von einem Ringe weißer Haare umgeben: *S. linophyllum* Benth., *S. nudiflorum* Benth. und *S. gracile* Benth.

**Sect. II. Eusphaerolobium** Benth. Gr. längs geflügelt. — **a.** Kelchröhre länger als die Zipfel. Bl. in seitlichen Trauben: *S. racemosum* Benth. — **b.** Kelchröhre fast so lang als die Oberlippe. Bl. seitlich, einzeln oder gebüschelt. —  $\alpha$ . Stengel geflügelt: *S. alatum* Benth. —  $\beta$ . Stengel rund: *S. vimineum* Sm. in Neusüdwales, Victoria, Südaustralien und Tasmanien mit schwach gekrümmten Schiffchen, *S. fornicatum* Benth. mit sehr stark gekrümmten Schiffchen. —  $\gamma$ . Kelchröhre kaum halb so lang als die Oberlippe. —  $\alpha$ . Schiffchen länger als die Fahne: *S. medium* R. Br. und *S. scabriusculum* Meißn. —  $\beta$ . Schiffchen nicht länger als die Fahne: *S. macranthum* Meißn. mit steif aufrechten und *S. daviesioides* Turcz. mit spreizenden oder zurückgekrümmten, stechenden Zweigen.



172. **Viminaria** Sm. Kelch mit kurzen, gleichen Zähnen. Blb. lang benagelt; Fahne fast kreisförmig; Flügel länglich, fast so lang als das leicht gekrümmte Schiffchen. Stb. frei. Frkn. fast sitzend, mit 2 Sa. Gr. fadenförmig. Hülse sitzend, eiförmig-länglich, meist nicht aufspringend. S. meist einzeln, die ganze Höhlung erfüllend, mit sehr kleinem, ringförmigem Nabelwulst. — Strauch mit büschelförmigen Zweigen; B. alternierend, auf den verlängerten, fadenförmigen Blattstiel reduciert oder einige zu 1—3 länglichen oder lanzettlichen Blättchen ausgebildet. Bl. klein, orange-gelb, in endständigen Trauben.

Einzig Art: *V. denudata* Sm. in Neusüd-wales, Victoria, Süd- und Westaustralien.

173. **Daviesia** Sm. Kelch mit kurz kreiselförmiger oder verlängerter Röhre und kurzen Zähnen, die gleich, oder von denen die 2 oberen breiter und verwachsen sind. Blb. benagelt; Fahne kreis- oder nierenförmig, ausgerandet; Flügel gebogen länglich oder verkehrt-eiförmig; Schiffchen eingekrümmt, stumpf oder spitz, die Flügel nicht überragend. Stb. frei, 5, öfters mit verbreiterten Stf. und bisweilen leicht zu einer kurzen Röhre verwachsen. Frkn. kurz gestielt, mit 2 Sa., an der Spitze in den pfriemförmigen Gr. verjüngt. Hülse fast sitzend oder gestielt, zusammengedrückt 3eckig, spitz, obere Naht fast gerade, untere fast rechtwinklig gebogen. S. 1—2, mit ziemlich langem Nabelwulst. — Sträucher oder Halbsträucher; B. abwechselnd, einfach, ganzrandig,  $\pm$  lederartig, bald flach, horizontal oder vertical, bald stielrund und stechend, bald kurz und stachelartig oder sehr klein, bisweilen fehlend. Nebenb. sehr klein oder fehlend. Bl. meist klein, gelb, orange oder rot, einzeln, in Trauben, Dolden oder Büscheln. Hochb. meist schuppenförmig, seltener vergrößert, und die Hülse bedeckend. Vorb. fehlen.

53 auf Australien beschränkte Arten.

A. B. vorhanden.

2. B. horizontal flach gedrückt.

I. *Involucratae*. Bl. zu endständigen Dolden vereinigt; untere Hochb.  $\pm$  kreisförmig, nach der Bl. vergrößert und die Hülsen bedeckend. — 1. B. deutlich netzaderig: *D. cordata* Sm. mit tief herzförmigen B., *D. ovata* Benth. mit eiförmigen, am Grunde verschmälerten B. und *D. crenulata* Turcz. mit schwach herzförmigen, kurz stachelspitzigen, am Rande leicht welligen B., sämtlich in Westaustralien. — 2. B. dick, schwach netzaderig: *D. oppositifolia* Endl. mit länglich-elliptischen B. und *D. elongata* Benth. mit linealischen B. in Westaustralien.

II. *Umbellatae*. Bl. zu endständigen Dolden vereinigt. Hochb. klein, nach der Bl. nicht vergrößert: *D. pedunculata* Benth. in Westaustralien mit länglichen B., *D. mollis* Turcz. ebenda mit verkehrt-eiförmigen bis kreisrunden B. und *D. concinna* R. Br. in Queensland und Neusüd-wales mit breiten, ei-herzförmigen, in eine Stachelspitze ausgehenden B.

III. *Racemosae*. Bl. in verlängerten Trauben. — 1. B.  $\pm$  breit, länglich bis kreisrund. *D. buxifolia* Benth. und *D. latifolia* R. Br. in Neusüd-wales, Victoria und Tasmanien, deren junge Blütenknospen sehr stumpf; *D. obtusifolia* F. v. Müll. und *D. obovata* Turcz. in Westaustralien, deren junge Blütenknospen kurz zugespitzt. — 2. B. schmal, verlängert: *D. corymbosa* Sm. in Neusüd-wales, Victoria und Südastralien, nicht dornig, und *D. horrida* Meißn., Dornstrauch Westaustraliens, beide mit schwach kantigen Zweigen und zahlreichen Bl.; *D. reclinata* A. Cunn. in Nordaustralien mit stark kantigen Zweigen und wenigen Bl.

IV. *Fasciculatae*. Bl. in axillären Büscheln oder sehr kurzen Trauben: z. B. *D. squarrosa* Sm. in Neusüd-wales und Queensland mit herzförmigen oder eilanzettlichen, dornspitzigen B.; *D. ulicina* Sm., von Queensland bis Südastralien verbreiteter Dornstrauch; *D. acicularis* Sm. in Neusüd-wales mit linealischen, am Rande zurückgerollten B.

3. B. sehr schmal, stielrund oder vertical flach gedrückt.

V. *Calamiformes*. B. lang, sehr schmal oder stielrund: *D. longifolia* Benth. mit gestreiften, *D. nematophylla* F. v. Müll. mit ungestreiften B., beide in Westaustralien.

VI. *Teretifoliae*. B. stielrund oder sehr schwach zusammengedrückt, seltener gegen die Spitze vertical verbreitert: z. B. *D. pachyphylla* F. v. Müll. mit dicken, conischen, blaugrünen B. in Westaustralien, *D. genistifolia* A. Cunn. von Queensland bis Süd-



australien verbreitet, *D. hakeoides* Meißn. in Westaustralien, *D. brevifolia* Lindl. ebenda und in Südaustralien mit sehr stechenden B.

VII. *Verticales*. B. vertical verbreitert, nicht herablaufend: *D. microphylla* Benth. mit dornig auslaufenden Zweigen, *D. Preissii* Meißn. und *D. polyphylla* Benth. nebst verwandten Arten mit nicht dornig endenden Zweigen, sämtlich in Westaustralien.

VIII. *Decurrentes*. B. stielrund oder vertical zusammengepresst, am Stengel in erhabenen Kanten herablaufend: *D. flexuosa* Benth. mit fast stielrunden B. und *D. epiphylla* Meißn. mit B., die an Fiederchen erinnern, längs der stark blaugrünen Zweige; beide nebst Verwandten in Westaustralien.

B. B. fehlen.

IX. *Aphyllae*. Bl. einzeln oder gebüschelt, selten traubig. — 1. Zweige stielrund: *D. euphorbioides* Benth. und *D. aphylla* F. v. Müll. in Westaustralien. — 2. Zweige flach: *D. atata* Sm. mit geflügelten Zweigen in Neusüdwesten, *D. anceps* Turcz. mit ungeflügelten Zweigen in Westaustralien.

174. *Aotus* Sm. Obere Kelchzipfel breiter und  $\pm$  zu einer Oberlippe verwachsen. Blb. ziemlich lang benagelt; Fahne fast kreisrund, länger als das eingekrümmte Schiffchen; Flügel länglich. Stb. frei. Frkn. sitzend oder gestielt; Sa. 2, mit kurzem, geradem Funiculus. Gr. fadenförmig, mit kleiner, endständiger N. Hülse eiförmig, zusammengedrückt oder etwas aufgedunsen, 2klappig. S. 1—2, nierenförmig, ohne Nabelwulst. — Sträucher, oft mit rutenförmigen Zweigen. B. zerstreut oder zu 3 quirlig, einfach, mit zurückgekrümmten oder -gerollten Rändern. Nebenb. fehlen. Bl. gelb oder gelb und purpurn, achselständig, oft zu 3, auf kurzen Stielen oder selten in kurzen, endständigen Trauben. Hochb. klein, sehr hinfällig; Vorb. fehlen.

44 auf Australien beschränkte Arten, darunter *A. villosa* Sm. von Queensland bis Südaustralien und Tasmanien verbreitet, *A. mollis* Benth. in Queensland und Neusüdwesten, *A. genistoides* Turcz. in Westaustralien u. a. mit zerstreuten, schmalen B.; *A. carinata* Meißn., *A. passerinoides* Meißn. und *A. cordifolia* Benth. sämtlich in Westaustralien, mit breiten, zu je 3 quirligen B.

175. *Phyllota* DC. Obere 2 Kelchzipfel breiter, bisweilen höher hinauf verwachsen. Blb. benagelt; Fahne fast kreisförmig, länger als das stark eingekrümmte Schiffchen; Flügel länglich. Stb. entweder alle oder nur die 5 äußeren am Grunde mit den Blb. verwachsen, bisweilen sämtlich mit diesen zu einer Röhre vereinigt. Gr. am Grunde verdickt oder verbreitert, oberwärts pfriemförmig, eingekrümmt, mit kleiner, endständiger N. Hülse eiförmig, etwas aufgedunsen, 2klappig. S. nierenförmig, ohne Nabelwulst. — Meist ericoide Sträucher mit zerstreuten, einfachen, am Rande zurückgerollten B. Nebenb. fehlen, nur bei *P. humifusa* A. Cunn. minimal ausgebildet. Bl. end- oder achselständig. Vorb. dicht unter dem Kelch, laubblattartig oder schuppenförmig.

9 australische Arten, darunter mit axillären Bl.: *P. barbata* Benth. in Westaustralien, *P. phyllioides* Benth. in Queensland und Neusüdwesten, *P. humifusa* A. Cunn. ebenda; mit terminalen, sitzenden, von dichten Hochb. eingehüllten Bl. *P. pleurandroides* F. v. Müll. in Victoria und Südaustralien.

176. *Pultenaea* Sm. (*Spadostyles* Benth., *Urodon* Turcz., *Bartlingia* A. Brongn.) Obere 2 Kelchzipfel meist breiter und höher verwachsen und bisweilen weit größer als die unteren. Blb. ziemlich lang benagelt; Fahne fast kreisrund, länger als das eingekrümmte Schiffchen; Flügel länglich. Stb. frei. Frkn. sitzend, selten kurz gestielt. Sa. 2, mit kurzem Funiculus. Gr. pfriem- oder fadenförmig, oft nach dem Grunde zu  $\pm$  verbreitert. N. klein, endständig. Hülse eiförmig, flach oder aufgedunsen, 2klappig. S. 1—2, nierenförmig, mit Nabelwulst. — Sträucher mit abwechselnden, seltener gegenständigen oder zu 3 quirligen, einfachen B. Nebenb. lineal-lanzettlich oder pfriemförmig, trockenhäutig, braun, dem Zweige dicht angedrückt oder abstechend, bald  $\pm$  verwachsen, bald fast ganz frei, in der Blütenregion oft stark vergrößert, selten klein oder ganz fehlend. Bl. gelb, orange oder mit purpurn gemischt, selten rosarot, einzeln und axillär oder zu endständigen Köpfchen vereinigt und dann von den vergrößerten Nebenb. oder dachig deckenden Hochb. umgeben. Vorb. fast stets bleibend, entweder dicht unter dem Kelch oder der Kelchröhre angewachsen.

76 Arten, ausschließlich in Australien.

**Sect. I. *Eupultenaea* Benth.** B. abwechselnd, mit zurückgekrümmten oder -gerollten Rändern. Obere Kelchzipfel fast so groß als die unteren. — 48 Arten. **A.** Vorb. der Kelchröhre angewachsen. — **a.** Bl. in dichten, sitzenden Köpfchen, die von den vergrößerten Nebenb., von denen die inneren länger sind als die Blütenstiele, dicht umgeben werden. — **α.** Nebenb. sehr klein: *P. daphnoides* Wendl., *P. stricta* Sims, *P. retusa* Sm. in Neusüdwales und Victoria, erstere 2 auch in Südaustralien und Tasmania. — **β.** Nebenb. deutlich: *P. myrtoides* A. Cunn. mit schmalen, länglichen, stumpfen B. in Queensland; die gänzlich weichzottige *P. mucronata* F. v. Müll. in Victoria und Südaustralien; *P. polifolia* A. Cunn. und *P. petiolaris* A. Cunn. mit linealischen B., erstere in Neusüdwales, letztere in Queensland. — **b.** Bl. wenige oder in kleinen Köpfchen; Hochb. kürzer als die Blütenstiele: *P. Gunnii* Benth. in Victoria und Tasmania, *P. scabra* R. Br. in Neusüdwales und Victoria, *P. microphylla* Sieb. in Queensland. — **B.** Vorb. dicht unter dem Kelch, frei: *P. pycnocephala* F. v. Müll. in Neusüdwales mit verkehrt-eiförmigen, unterseits silberweiß behaarten B.; *P. Drummondii* Meißn. in Westaustralien, aufrechter Strauch mit linealischen B., *P. conferta* Benth. in Westaustralien, *P. diffusa* Hook. fil. in Tasmania, niederliegende Sträucher mit linealischen B.

**Sect. II. *Aciphyllum* Benth.** B. alternierend, starr, concav, gekielt, quer netzaderig. Obere Kelchzipfel fast so groß als die unteren. — 3 Arten in Westaustralien: *P. reticulata* Benth. mit lanzettlichen, stechenden B., *P. ochreatea* Meißn. mit länglich-verkehrt-eiförmigen, stumpfen B., *P. aspalathoides* Meißn. mit schmal linealischen, spitzen B.

**Sect. III. *Euchilus* (R. Br. als Gattung) Benth.** B. alle oder fast alle gegenständig oder zu je 3 quirlig, flach, concav oder mit schwach zurück- oder eingekrümmten Rändern, meist 4—3nervig, selten netzaderig. Obere Kelchzipfel viel größer als die unteren. — 7 Arten, darunter **A.** mit dicht unter dem Kelch stehenden Vorb. *P. obcordata* Benth., *P. rotundifolia* Benth., *P. spinulosa* Benth. in Westaustralien und *P. tenella* Benth. in Victoria. — **B.** Vorb. am Kelchtubus inseriert: *P. ternata* F. v. Müll. und *P. styphelioides* A. Cunn. in Neusüdwales und Victoria.

**Sect. IV. *Coelophyllum* Benth.** B. sämtlich abwechselnd, weder quer- noch netzaderig; Kelchzipfel alle ziemlich gleich oder die 2 oberen größer als die unteren. — 47 Arten.

**A.** B. concav oder fast flach, stumpf oder stumpflich; Nebenb. fehlend, oder, wenn vorhanden, klein und frei; Bl. in endständigen Köpfchen oder Dolden. Vorb. dicht unter dem Kelch: *P. altissima* F. v. Müll. und *P. obovata* Benth., beide in Neusüdwales mit doldigen Blütenständen, *P. incurvata* A. Cunn. und *P. subumbellata* Hook. in Neusüdwales, letztere auch in Victoria und Tasmania, beide mit dichten Blütenköpfchen.

**B.** B. concav oder fast flach, stumpf oder spitz, aber nicht stechend, oft schmal linealisch, aber nicht stielrund; Nebenb. (wenigstens an den jungen Trieben) am Grunde verwachsen; Bl. in dichten, endständigen Köpfchen. — **a.** Vorb. am Kelch inseriert oder demselben angewachsen: *P. stipularis* Sm. und *P. glabra* Benth. in Neusüdwales, beide mit fast flachen B., *P. dentata* Labill. und *P. aristata* Sieb., erstere in Tasmania, Victoria und Neusüdwales, letztere nur in Neusüdwales, mit stark concaven B. — **b.** Vorb. dicht unter dem Kelch, frei: *P. plumosa* Sieb. mit stumpfen B. in Neusüdwales, *P. viscosa* R. Br. mit spitzen B. ebenda und in Victoria.

**C.** B. stielrund oder 3kantig, nicht stechend, oberseits mit einer Rinne; Nebenb. (wenigstens an den jungen Trieben) am Grunde verwachsen; Bl. in dichten, endständigen Köpfchen. — **a.** Vorb. dicht unter dem Kelch, frei: *P. echinula* Sieb. in Queensland und Neusüdwales, *P. hibbertioides* Hook. fil. mit breiten Hochb. und gelben Bl., *P. rosea* F. v. Müll. mit schmalen Hochb. und rosenroten Bl., beide in Victoria. — **b.** Vorb. am Kelchgrunde inseriert: *P. mollis* Lindl. in Victoria und Südaustralien.

**D.** B. wie bei C. Nebenb. schmal und frei oder fehlend; Bl. meist in blattlosen, endständigen Köpfchen: *P. strobilifera* Meißn., *P. ericifolia* Benth. u. a. mit dichten, vielblütigen, endständigen Blütenköpfchen in Westaustralien; *P. adunca* Turcz. und *P. neurocalyx* Turcz. ebenda mit wenigblütigen, seitlichen Blütenköpfchen.

**E.** B. starr, stechend, flach, concav oder stielrund, oben mit einer Rinne; Nebenb. meist borstenförmig; Bl. in heblättrten, zuletzt seitlichen Köpfchen oder Büscheln: *P. rigida* R. Br. in Südaustralien mit lanzettlichen B. und deutlich gestielten Bl., *P. acerosa* R. Br. ebenda mit linealisch-pfriemförmigen oder fast stielrunden B. und beinahe sitzenden Bl.

**F.** B. concav oder fast flach, nicht stechend; Bl. achselständig oder, wenn endständig, einzeln oder in kleinen, heblättrten, später auswachsenden Köpfchen; Vorb. am Kelchgrunde inseriert, oder mit ihm verwachsen. — **a.** Bl. sämtlich achselständig, gänzlich oder fast

sitzend: *P. humilis* Benth. in Neusüdwaies, Victoria und Tasmania und *P. setulosa* Benth. in Queensland, bei beiden die 2 oberen Kelchzipfel weit länger als die unteren; *P. parviflora* Sieb. in Neusüdwaies und *P. setulosa* Benth. in Queensland; bei diesen die oberen Kelchzipfel wenig länger als die unteren. — b. Bl. sämtlich achselständig, gestielt: *P. villosa* Willd. in Queensland, Neusüdwaies und Victoria, niedriger, stark verzweigter, zottig behaarter Strauch; *P. flexilis* Sm., völlig kahler Strauch in Neusüdwaies.

G. B. concav oder fast flach, nicht stechend; Bl. achselständig, oder, wenn endständig, einzeln; Vorb. dicht unter dem Kelch, frei. — a. Bl. sämtlich achselständig; Pfl. ganz kahl: *P. euchila* DC. in Queensland und *P. selaginoides* Hook. fil. in Tasmania. — b. Bl. sämtlich achselständig; Pfl.  $\pm$  behaart: *P. densifolia* F. v. Müll. in Victoria und Südastralien, *P. villifera* Sieb. u. a. im östlichen Australien. — c. Bl. endständig, einzeln, von dachig deckenden Hochb. umgeben: *P. involucreta* Benth. in Südastralien, *P. Muelleri* Benth. in Victoria, erstere zottig, letztere kahl.

H. B. linealisch-stielrund, oberseits mit einer Rinne, nicht stechend; Bl. einzeln, sitzend, achsel- oder endständig. — a. Bl. achselständig: *P. canaliculata* F. v. Müll. nebst verwandten Arten in Victoria und Südastralien. — b. Bl. endständig, von breiten, dachziegelig deckenden Hochb. umgeben: *P. prostrata* Benth., dem Boden anliegender, silberhaarer Strauch in Victoria, Südastralien und Tasmania.

177. **Gastrolobium** R. Br. Obere 2 Kelchzipfel meist breiter und mehr verwachsen als die unteren. Blb. benagelt; Fahne kreis- oder nierenförmig, ausgerandet, länger als das Schiffchen; letzteres breiter als die länglichen Flügel. Stb. frei. Frkn. gestielt, seltener sitzend, mit 2 Sa. Gr. fadenförmig, eingekrümmt, mit kleiner, endständiger N. Hülse ei- oder fast kugelförmig, aufgedunsen. S. 1—2, mit Nabelwulst. — Sträucher mit gegenständigen oder zu 3—4 quirligen, seltener abwechselnden, einfachen, meist starren B. Nebenb. borstenförmig, selten fehlend. Bl. rein gelb oder am Schiffchen und Fahnenrunde purpurn, in achsel- oder endständigen Trauben oder in dichte Büschel oder Köpfchen vereinigt. Hochb. und Vorb. sehr hinfällig.

32 auf Westaustralien beschränkte Arten.

Sect. I. *Axillares* Benth. Bl. zu axillären Büscheln oder Köpfchen vereinigt. — 14 Arten. A. B. eiförmig oder länglich, stumpf oder gestutzt, lederartig: *G. pyramidale* T. Moore, *G. pulchellum* Turcz., *G. reticulatum* Benth. etc. — B. B. rundlich-herzförmig, gestutzt, dünn: *G. truncatum* Benth. — C. B. keil- oder spatelförmig, stumpf: *G. Brownii* Meißn., *G. tricuspidatum* Meißn. mit 3spitzigen B. — D. B. mit seitlichen, stechenden Lappen oder Zähnen: *G. trilobum* Benth. und *G. ilicifolium* Meißn. •

Sect. II. *Racemosae* Benth. Bl. in end- oder achselständigen, meist verlängerten Trauben. — 18 Arten. A. B. breit, stumpf, gestutzt oder ausgerandet, mit oder ohne kleine, abfallende Spitze: *G. grandiflorum* F. v. Müll. mit lang gestieltem Frkn., *G. ovalifolium* Henfr. mit fast sitzendem Frkn. — B. B. breit, in eine stechende Spitze ausgehend: *G. spinosum* Benth. mit breit herzförmigen B., *G. rotundifolium* Meißn. mit breit ei- oder kreisförmigen B., *G. microcarpum* Meißn. mit länglich-elliptischen B. — C. B. schmal oder keilförmig, stumpf oder ausgerandet: *G. stenophyllum* Turcz. u. a. mit linealischen B., *G. crassifolium* Benth. mit länglichen B., *G. velutinum* Lindl. und *G. bilobum* R. Br. mit ausgerandeten B., erstere mit cylindrischen Trauben, letztere mit fast doldigen Blütenständen.

178. **Eutaxia** R. Br. Obere 2 Kelchzipfel meist breiter als die unteren,  $\pm$  verwachsen. Blb. ziemlich lang benagelt; Fahne kreisrund; Flügel länglich, länger als das fast gerade, stumpfe Schiffchen. Stb. frei. Frkn. am Grunde verschmälert oder gestielt, mit 2 Sa. Gr. fadenförmig und eingekrümmt oder verdickt und an der Spitze hakig, mit kleiner, endständiger N. Hülse eiförmig, flach oder aufgedunsen, 2klappig. S. 1—2, nierenförmig, mit meist 2lappigem Nabelwulst. — Meist kahle Sträucher mit kleinen, gegenständigen, decussierten, einfachen, concaven B., deren Ränder bisweilen eingerollt sind. Nebenb. klein oder fehlend. Bl. achselständig, einzeln oder zu 2—4, bisweilen an den Zweigenden gehäuft. Vorb. vom Kelche entfernt, öfter sehr klein.

8 Arten, nur in Australien.

Sect. I. *Eueutaxia* Benth. Frkn. sitzend oder äußerst kurz gestielt; Gr. ziemlich dick, plötzlich gekrümmt oder an der Spitze hakig. — 7 Arten in Westaustralien. A. Oberlippe des Kelches gestutzt oder ausgerandet: *E. cuneata* Meißn. und *E. myrtifolia* R. Br. —

B. Oberlippe des Kelches deutlich 2zählig: *E. epacridioides* Meißn. mit 10nervigem Kelch, *E. virgata* Turcz. und 3 verwandte Arten mit 5- oder 6nervigem Kelch.

Sect. II. *Sclerothamnus* (R. Br. als Gattung) Benth. Frkn. gestielt. Gr. verlängert, eingekrümmt. — Einzige Art: *E. empetrifolia* Schlecht. in Victoria, Süd- und Westaustralien.

179. **Latrobea** Meißn. Kelch fast gleichmäßig, bisweilen sehr kurz, 5zipflig, Tubus gerippt oder rippenlos. Blb. kurz benagelt; Fahne ei- oder fast kreisförmig, stumpf oder zugespitzt; Flügel schmal; Schiffchen gerade oder schwach eingekrümmt. Stb. frei. Frkn. sitzend oder gestielt, mit 2 Sa. Gr. fadenförmig oder am Grunde schwach verdickt, mit kleiner, endständiger N. Hülse eifg. oder lanzettlich, flach gedrückt, 2klappig. S. 1—2, nierenförmig, mit Nabelwulst. — Ericoide Sträucher mit meist rutenförmigen Zweigen. B. abwechselnd oder zerstreut, einfach, linealisch, concav oder oberseits mit einer Längsrinne. Nebenb. fehlen. Bl. gelb, endständig, selten scheinbar axillär, einzeln, doldentraubig oder in Köpfchen.

6 Arten in Westaustralien.

Sect. I. *Eulatrobea* Benth. Kelchzipfel kürzer als der rippenlose Tubus; Bl. einzeln oder zu 2. — 3 Arten: *L. pungens* Benth. behaarter Strauch, *L. genistoides* Meißn. und *L. Brunonis* Meißn. kahle Sträucher, ersterer oft blaugrün.

\* Sect. II. *Leptocytisus* (Meißn. als Gatt.) Benth. Kelchzipfel länger als der gerippte Tubus. Bl. einzeln oder wenige oder viele in Köpfchen oder Doldentrauben. — 3 Arten. Kelch kahl: *L. tenella* Benth.; Kelch seidenhaarig: *L. hirtella* Benth.; Kelch zottig: *L. diosmifolia* Benth.

180. **Dillwynia** Sm. Kelchzipfel kurz oder so lang als der Tubus, die 2 oberen  $\perp$  verwachsen. Blb. benagelt; Fahne breiter als lang; Flügel schmal, länger als das gerade oder kaum eingekrümmte Schiffchen. Stb. frei. Frkn. kurz gestielt, mit 2 Sa. Gr. gerade, ziemlich dick, unter der gestutzten oder verdickten N. hakig. Hülse fast sitzend, ei- oder kreisförmig, aufgedunsen, 2klappig. S. 1-2, nierenförmig, mit Nabelwulst. — Ericoide Sträucher mit alternierenden oder zerstreuten, einfachen, schmal linealischen oder fast stielrunden, oberseits mit einer Längsfurche versehenen B. Nebenb. fehlen. Bl. gelb oder rot-orange, in wenigblütigen, end- oder achselständigen Trauben oder Doldentrauben, selten einzeln. Hochb. klein, braun, sehr hinfällig; Vorb. klein, vom Kelch entfernt.

10 auf Australien beschränkte Arten.

Sect. I. *Dillwyniastrum* Benth. Kelch am Grunde deutlich kreiselförmig; Blb. abfallend; Fahne über 2mal so breit als lang. — 3 Arten: *D. hispida* Lindl. in Victoria und Südaustralien, mit zugespitztem Schiffchen; die polymorphe *D. ericifolia* Sm. und *D. floribunda* Sm., beide im südöstlichen Australien, mit stumpfem Schiffchen.

Sect. II. *Xeropetalum* R. Br. Kelch am Grunde stumpf oder sehr kurz kreiselfg.; Blb. bleibend; Fahne kaum breiter als lang. — 7 Arten, darunter *D. juniperina* Sieb. in Queensland, Neusüdwaies und Victoria und *D. pungens* Mackay in Westaustralien mit starren und stechenden B.; *D. divaricata* Benth. und *D. patula* E. v. Müll. in Westaustralien, mit stumpfen, nicht stechenden B.

181. **Euchilopsis** F. v. Müll. Oberlippe des Kelches sehr groß, tief 2teilig, Unterlippe klein, mit 3 gleichen Zähnen. Fahne kreisförmig, zurückgebogen; Flügel etwas länger als die mit dem Rücken verwachsenen, leicht zugespitzten Blättchen des Schiffchens. Stb. 10; 5 länger, mit basifixen A., 5 kürzer, mit dorsifixen A.; Stf. von der Mitte zur Basis schwach verbreitert. Gr. pfriemförmig, nackt, mit kleiner, endständiger N. Frkn. kurz gestielt, mit 2 Sa. Hülse schief ei-kreisförmig, schwach zusammengedrückt; S. ohne Nabelwulst. — Kleiner Strauch mit linealischen, lederartigen, am Rande zurückgerollten B. Bl. einzeln oder zu 2 axillär, rot. Hochb. und Vorb. klein.

Einzige Art: *E. linearis* (Benth.) F. v. Müll. in Westaustralien.

### III. 2. Papilionatae-Genisteeae.

A. Vexillarstb. frei (vergl. auch 194. *Hovea*) . . . . . a. Lipariinae.  
B. Sämtliche Stb. zu einer oben offenen Scheide verwachsen.

- a. S. mit Nabelwulst (vergl. auch 186. *Coelidium* und 187. *Walpersia*) . . . . . b. *Bossiacinae*.  
 b. S. ohne Nabelwulst (vergl. auch 212. *Argyrolobium*) . . . . . c. *Crotalariae*.  
 C. Sämtliche Stb. zu einer geschlossenen Röhre verwachsen. . . . .  
 a. S. ohne Nabelwulst . . . . . d. *Spartiinae*.  
 b. S. mit Nabelwulst . . . . . e. *Cytisinae*.

### III. 3 a. Papilionatae-Genistee-Lipariinae.

- A. Schiffchen seitlich ohne Anhänge; Bl. gelb, meist ziemlich groß.  
 a. Unterster Kelchzipfel sehr groß, blumenblattartig; Blütenköpfchen von großen, deckenden Hochb. eingehüllt . . . . . 182. *Liparia*.  
 b. Alle Kelchzipfel ziemlich gleich; Bl. in Köpfchen oder kurzen Trauben; Hochb. nicht auffällig groß . . . . . 183. *Priestleya*.  
 B. Schiffchen seitlich mit einem Hocker oder Sporn; Bl. purpurn, rot, weiß, seltener gelblich, ziemlich klein.  
 a. Vexillarstb. frei.  
 1. Blb. länger als der Kelch; Schiffchen stumpf; Sa. 4—4 . . . . . 184. *Amphithalea*.  
 2. Blb. kürzer als der Kelch; Schiffchen geschnäbelt; Sa. 4 . . . . . 185. *Lathriogyne*.  
 b. Alle Stb. in eine oben offene Scheide verwachsen.  
 1. Blb. frei; Schiffchen stumpf; Sa. 4 . . . . . 186. *Coelidium*.  
 2. Blb. mit ihren Nägeln der Staubblattscheide angewachsen; Sa. 2 187. *Walpersia*.  
 (Vergl. auch 194. *Hovea*.)

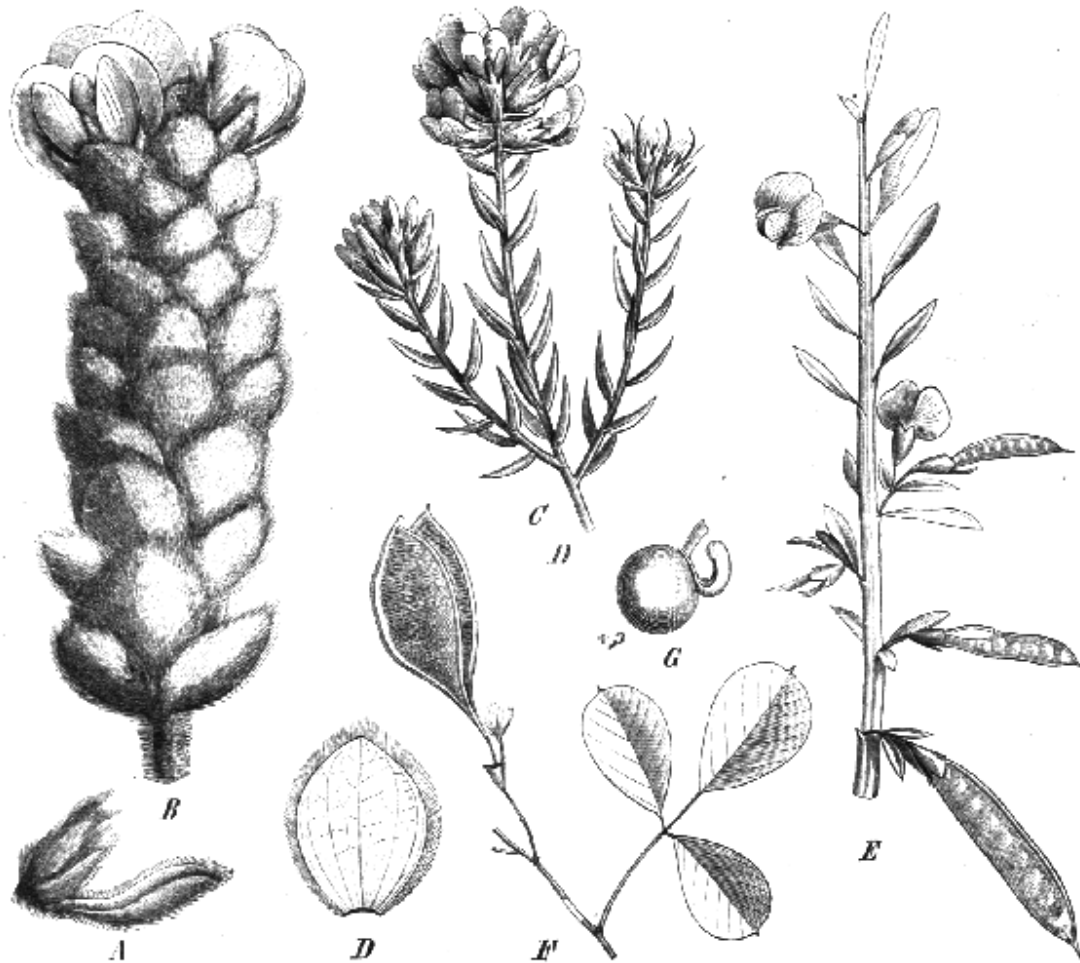

Fig. 107. A Kelch von *Liparia parva* Vog. — B Blütenzweig von *Priestleya testita* DC.; D Bl. derselben von der Oberseite. — C blühender Zweig von *Amphithalea ericifolia* E. et Z. — E *Bossiaca heterophylla* Vent., blühender Zweig. — F Bl. und Hülse von *Goodia lotifolia* Salisb.; G-H derselben. (Original.)

182. **Liparia** L. Obere 4 Kelchzipfel lanzettlich, unterster sehr groß, blumenblattartig. Fahne eiförmig-länglich; Flügel länglich; Schiffchen schmal, spitz. Vexillarstb. frei, die übrigen verwachsen; A. fast gleichförmig, nahe dem Grunde angeheftet. Frkn. sitzend, mit wenigen Sa. Gr. fadenförmig, mit kleiner, endständiger N. Hülse eiförmig oder länglich, schief, flach, 2klappig, mit convexen, lederartigen Klappen. S. mit Nabelwulst. — Beim Trocknen schwarz werdende Sträucher mit abwechselnden, einfachen, ganzrandigen, lederartigen B. Nebenb. fehlen. Bl. gelb, in endständigen, von großen, deckenden Hochb. eingehüllten Köpfchen.

4 Arten in Südafrika, darunter **A.** mit kahlen Zweigen: *L. sphaerica* L. und *L. Burchellii* Benth. im Kaplande; **B.** mit zottig-filzigen Zweigen: *L. comantha* E. et Z. und *L. parva* Vog. (Fig. 407 A).

183. **Priestleya** DC. (*Achyronia* Wendl.) Kelchzipfel fast gleich lang oder der unterste wenig länger. Fahne fast kreisrund, kurz benagelt; Flügel gekrümmt-verkehrt-eiförmig; Schiffchen eingekrümmt, geschnäbelt oder stumpflich. Vexillarstb. frei, die übrigen verwachsen; A. fast gleichförmig, über dem Grunde angeheftet. Frkn. sitzend, mit 2—∞ Sa. Gr. pfriemförmig, an der Spitze ganz oder 2zählig, mit kleiner, endständiger N. Hülse länglich oder breit linealisch, schief, flach, 2klappig, mit flachen oder schwach convexen, lederartigen Klappen. S. mit Nabelwulst. — Meist seidig-zottige Sträucher mit abwechselnden, einfachen, ganzrandigen B. Nebenb. fehlen. Bl. gelb, in endständigen Köpfchen oder Trauben, seltener axillär. Hochb. eiförmig, lanzettlich oder borstenförmig; Vorb. borstenförmig, abfallend.

43 Arten in Südafrika.

Sect. I. *Isothecca* DC. Kelch am Grunde ringförmig eingestoßen; Schiffchen geschnäbelt; A. fast pfeilförmig. — 41 Arten. **A.** Bl. in Köpfchen oder sehr dicht und kurz traubig: *P. graminifolia* DC. und *P. capitata* DC. mit kahlen Zweigen; *P. angustifolia* E. et Z., *P. hirsuta* DC. mit zottigen oder rauhaarigen Zweigen, *P. vestita* DC. (Fig. 407 B, D), hoher, dicht zottig-rauhaariger Strauch; **B.** fast kahnförmig, oberseits grün, mit wenigen Haaren, unterseits dicht mit langen, weißen Haaren bekleidet. — **B.** Bl. fast doldig, deutlich gestielt: *P. myrtifolia* DC. und *P. leioarpa* E. et Z. mit kahlen Hochb. und Kelch, *P. latifolia* Benth. und *P. Thunbergii* Benth. mit behaarten Hochb. und Kelch.

Sect. II. *Anisothecca* DC. (*Xiphothecca* E. et Z.) Kelch am Grunde nicht eingestoßen; Schiffchen ungeschnäbelt; A. klein. — 4 Arten: *P. villosa* DC. und *P. sericea* E. Mey., beide besonders bei Kapstadt häufig, mit endständigen Blütenköpfchen; *P. tecta* DC. und *P. elliptica* DC. mit achselständigen Bl.

184. **Amphithalea** E. et Z. (*Ingenhousia* E. Mey., *Cryphtiantha* E. et Z., *Epistimum* Walp.) Kelch mit ziemlich gleichen Abschnitten, die 2 oberen etwas breiter und höher hinauf verwachsen. Fahne kurz benagelt, ei- oder kreisförmig; Flügel länglich; Schiffchen fast gerade, stumpf, beiderseits mit kurzem Sporn oder Höcker. Vexillarstb. frei, die übrigen verwachsen; A. abwechselnd klein, dorsifix und länger, basifix. Frkn. sitzend, mit 1—4 Sa. Gr. eingekrümmt, mit kleiner, endständiger N. Hülse eiförmig oder länglich, meist spitz, zusammengedrückt, 2klappig, Klappen schwach convex. S. 1—4, mit Nabelwulst. — Kleine, meist ericoide, seidenhaarige, seltener kahle Sträucher mit abwechselnden, einfachen, ganzrandigen, häufig am Rande zurückgerollten B. Nebenb. fehlen. Bl. ziemlich klein, purpurn oder rosenrot, Schiffchen meist dunkler gefärbt; oft zu je 2 achselständig oder in eine beblätterte Ähre zusammengedrängt. Blütenstiele sehr kurz, mit 4 Vorb.

9 Arten in Südafrika. — **A.** Frkn. mit 2—4 Sa.: *A. cuneifolia* E. et Z. und *A. densa* E. et Z., letztere um Kapstadt häufig. — **B.** Frkn. nur mit 1 Sa. — a. mit flachen B.: *A. violacea* Benth., *A. intermedia* E. et Z. etc. — b. B. mit stark zurückgerollten Rändern: *A. ericifolia* E. et Z. (Fig. 407 C) und *A. virgata* E. et Z.

185. **Lathriogyne** E. et Z. (*Heudusa* E. Mey.) Kelchzipfel fast gleich, länger als der Tubus; Blb. kürzer als der Kelch; Schiffchen geschnäbelt, beiderseits mit einem Höcker; Sa. nur 1, sonst wie *Amphithalea*. — Kleiner, ericoider, seidig behaarter Strauch



mit einfachen, lanzettlichen, flachen B. Bl. gelb, in dem dichthaarigen Kelch versteckt, zu 2—4 terminale Köpfchen bildend.

Einzige Art: *L. parvifolia* E. et Z. im Kaplande.

186. *Coelidium* Vog.\*) Kelchzipfel schmal, fast gleich. Fahne ei- oder kreisförmig; Flügel länglich; Schiffchen ziemlich gerade, stumpf, beiderseits mit einem Höcker. Stb. sämtlich zu einer oben offenen Scheide verwachsen. A. abwechselnd klein, dorsifix und länger, basifix. Frkn. sitzend, mit 4 Sa. Gr. eingekrümmt. Hülse eiförmig, spitz, 2klappig; Klappen convex. S. mit Nabelwulst. — Scidig-zottige, kleine, ericoide Sträucher mit einfachen, ganzrandigen, sitzenden, concaven oder am Rande eingerollten B. Bl. ziemlich klein, purpurn, rosa oder gelb, meist zu 2 achselständig. Vorb. meist 2.

8 Arten in Südafrika. — A. B. ei- oder fast herzförmig: *C. bullatum* Benth. mit stark concaven B. und fast sitzenden Bl., *C. spinosum* Benth. mit flachen, dornspitzigen B. und lang gestielten Bl. — B. B. † lanzettlich oder pfriemförmig: *C. Vogelii* Walp., dessen Hochb. nicht breiter als die B. sind; *C. ciliare* Vog., *C. roseum* Benth. u. a. mit Hochb., die breiter sind als die B.

187. *Walpersia* Harv. Obere 2 Kelchzipfel breiter als die unteren. Blb. fast gleich lang, am Grunde mit der Staubblattröhre verwachsen; Fahne eiförmig; Flügel länglich, am Grunde geöhrt; Schiffchen schwach eingekrümmt, spitzlich, beiderseits mit einem stumpfen Sporn. Stb. sämtlich verwachsen; A. wie vorher. Frkn. sitzend, mit 2 Sa.; Gr. pfriemförmig. Hülse unbekannt. — Kleiner, sehr ästiger, zottig behaarter Strauch mit abwechselnden, einfachen, ganzrandigen, am Rande zurückgerollten B. Bl. gelb, gestielt, in den oberen Blattachsen. Vorb. am Grunde des Kelches, laubblattartig.

Einzige Art: *W. burtonioides* Harv. im Kaplande.

### III: 3 b. Papilionatae-Genistee-Bossiaeinae.

A. B. einfach oder fehlend. Bl. achselständig, einzeln oder gebüschelt.

a. A. gleichförmig, dorsifix.

α. Hülse nur längs der unteren Naht aufspringend, die Klappen nach der oberen, schwach geflügelten Naht zu elastisch zurückgerollt . . . 188. *Platylobium*.

β. Hülse längs der beiden ungeflügelten Nähte aufspringend. . . 189. *Bossiaea*.

b. A. abwechselnd länger und kürzer, die längeren basifix, die kürzeren dorsifix.

a. Hülse wenigstens 2mal so lang als breit. Bl. rot, purpurn oder gelb

190. *Templetonia*.

β. Hülse kaum länger als breit. Bl. blau oder blaupurpurn . . . 191. *Hovea*.

B. B. gefiedert, mit 3 Blättchen. Bl. in endständigen oder den B. opponierten Trauben

192. *Goodia*.

(Vergl. auch 186. *Coelidium* und 187. *Walpersia*.)

188. *Platylobium* Sm. Obere 2 Kelchzipfel sehr groß, frei oder kurz verwachsen, die 3 unteren klein und schmal. Blb. benagelt; Fahne kreis- oder nierenförmig, länger als die länglichen oder verkehrt-eiförmigen Flügel; Schiffchen verkehrt-eiförmig, stumpf, kürzer als die Flügel. Stb. sämtlich zu einer oben aufgeschlitzten Scheide verwachsen; A. gleichförmig, dorsifix. Frkn. sitzend oder gestielt, mit ∞ Sa.; Gr. pfriemförmig, eingekrümmt, mit kleiner, endständiger N. Hülse sitzend oder gestielt, flach zusammengedrückt. S. mit Nabelwulst. — Sträucher mit schlanken Zweigen und gegenständigen, einfachen, ganzrandigen oder stechende Ecken aufweisenden B. Nebenb. klein, braun. Bl. gelb, einzeln, axillär. Hochb. braun, trockenhäutig, in 2 oder 3 Paaren am Grunde des Blattstieles; Vorb. unter dem Kelch, den Hochb. ähnlich, aber länger.

3 Arten im östlichen und südlichen Australien, z. B. *P. triangulare* R. Br. in Victoria

\*) Die gleichnamige Gattung der *Musci* hat, da sie jüngeren Datums ist, einen anderen Namen zu erhalten. Sie muss nach einer dem Verf. in liebenswürdiger Weise gemachten Mitteilung V. F. Brothorns' (Helsingfors) *Lembophyllum* Lindl. (Act. soc. sc. fenn. t. X. [1872] p. 277) heißen.



und Tasmania mit fast 3eckigen, breiten B., die Ecken in stechende Spitzen ausgehend; *P. formosum* Sm. ebenda sowie in Queensland und Neusüdwaes mit völlig ganzrandigen B.

189. **Bossiaea** Vent. (*Scottea* R. Br., *Lalage* Lindl.) Kelch, Fahne, Flügel und Stb. wie bei *Platylobium*; Schiffchen gewöhnlich kürzer, selten länger als die Fahne. Frkn. sitzend oder gestielt, mit  $\infty$ , selten nur 2-3 Sa. Gr. pfriemförmig, eingekrümmt, mit kleiner, endständiger N. Hülse sitzend oder gestielt, flach zusammengedrückt, bisweilen innen zwischen den S. gefächert. S. mit Nabelwulst. — Sträucher oder Halbsträucher, bisweilen blattlos, mit stielrunden, flachen, doppelt-geflügelten od. selten schwachkantigen Zweigen. B. gegenständig oder abwechselnd, einfach, ganzrandig oder selten gezähnt, oder zu kleinen Schuppen verkümmert. Nebenb. klein, lanzettlich bis borstenförmig, braun. Bl. axillär, einzeln oder 2—3 gebüschelt, gelb, orange oder rot. Hochb. am Grunde des Blütenstieles 2, 3 oder mehr, deckend, die äußeren meist sehr klein, bleibend, die inneren oft viel länger, sehr hinfällig; Vorb. sehr klein und bleibend, oder größer und abfallend.

34 in Australien endemische Arten.

Sect. I. *Oppositifoliae* Benth. B. gegenständig; obere Kelchzipfel stumpf; Hülse lang gestielt, kahl. — 6 Arten. **A.** B. gezähnt; Flügel und Schiffchen länger als die Fahne: *B. dentata* Benth. in Westaustralien. — **B.** B. geschweift und dornig-gezähnt; Flügel und Schiffchen kürzer als die Fahne: *B. aquifolium* Benth. in Westaustralien. — **C.** B. ganzrandig: *B. strigillosa* Benth. in Westaustralien, starrer, behaarter Strauch; *B. lenticularis* Sieb. in Neusüdwaes, völlig kahl.

Sect. II. *Normales* Benth. B. abwechselnd; obere Kelchzipfel abgerundet oder gestutzt; Frkn. kahl oder an der Spitze gewimpert; Hülse sitzend oder kurz gestielt, kahl. — 23 Arten. **A.** Zweige stielrund oder kantig; B. nicht 2zeilig. — **a.** Zweige  $\pm$  behaart, nicht stechend: *B. cinerea* R. Br. in Neusüdwaes, Victoria und Tasmania mit am Grunde herzförmigen B. und *B. biloba* Benth. in Westaustralien mit am Grunde keilförmigen B. — **b.** Zweige völlig kahl, stechend: *B. Preissii* Meißn. mit lang gestielter Hülse und *B. concinna* Benth. mit fast sitzender Hülse, beide in Westaustralien. — **B.** Zweige stielrund oder schwach zusammengedrückt; B. 2zeilig. — **a.** Schiffchen viel länger als die Fahne: *B. carinalis* Benth. mit herzförmig-eirunden und *B. rupicola* A. Cunn. mit lineal-lanzettlichen B., beide in Queensland. — **b.** Schiffchen kürzer als die Fahne. —  **$\alpha$ .** B. über 7 mm lang: *B. linophylla* R. Br. und Verwandte in Westaustralien. —  **$\beta$ .** B. unter 7 mm lang. — **1.** Dornlose Sträucher: *B. luxifolia* A. Cunn. in Neusüdwaes und Victoria mit behaarten Zweigen, *B. pulchella* Meißn. in Westaustralien und *B. rhombifolia* Sieb. in Queensland und Neusüdwaes, beide völlig kahl. — **2.** Dornsträucher: *B. microphylla* Sm. in Victoria und Neusüdwaes und *B. peduncularis* Turcz. — **C.** Zweige flach gedrückt oder geflügelt; B. 2zeilig oder fehlend. — **a.** Zweige behlättelt: *B. heterophylla* Vent. in Queensland, Neusüdwaes und Victoria. — **b.** Zweige blattlos. —  **$\alpha$ .** Schiffchen kürzer als die Fahne: *B. rufa* R. Br. in Westaustralien und *B. scolopendria* Sm. nebst verwandten Arten im östlichen Australien. —  **$\beta$ .** Schiffchen  $\pm$  länger als die Fahne: *B. Walkeri* F. v. Müll. in Neusüdwaes und *B. phylloctada* F. v. Müll. in Nordaustralien.

Sect. III. *Eriocarpae* Benth. B. abwechselnd; obere Kelchzipfel zugespitzt oder doruspitzig; Frkn. dicht behaart; Hülse fast sitzend, behaart. — 5 Arten. **A.** Hülse viel länger als breit: *B. ornata* Benth., *B. eriocarpa* Benth. u. a. in Westaustralien. — **B.** Hülse fast so breit als lang: *B. calycina* Benth. in Westaustralien und *B. foliosa* A. Cunn. in Neusüdwaes und Victoria.

190. **Templetonia** R. Br. (*Nematophyllum* F. v. Müll.) Obere 2 Kelchzipfel zu einer Oberlippe  $\pm$  verwachsen, seltener fast frei, die 2 seitlichen oft kürzer, der unterste am längsten. Fahne kreis- oder verkehrt-eiförmig, gewöhnlich zurückgekrümmt; Flügel schmal; Schiffchen stumpf, so lang oder kürzer als die Fahne. Stb. sämtlich zu einer oben offenen Scheide verwachsen; A. abwechselnd länger, basifix und kürzer, dorsifix. Frkn. sitzend oder gestielt, mit  $\infty$ , selten nur 2—3 Sa. Gr. fadenförmig, eingekrümmt, mit kleiner, endständiger N. Hülse sitzend oder gestielt, länglich-eiförmig oder linealisch, oft schief, 2klappig. Klappen schwach convex. S. mit Nabelwulst. — Meist kahle, bisweilen blattlose Sträucher oder Halbsträucher mit kantigen oder gefurcht-gestreiften, bisweilen flachen Zweigen. B. abwechselnd, einfach, ganzrandig, seltener zu kleinen

Schuppen reduciert. Nebenb. klein, bisweilen stechend, selten fehlend. Bl. achselständig, einzeln oder zu 2—3, rot oder gelb. Hochb. wie bei *Bossiaea*, aber sehr klein; Vorb. ungefähr in der Mitte des Blütenstieles.

7 australische Arten. — **A.** Stengel beblättert; Nebenb. klein oder fehlend, z. B. *T. retusa* R. Br. in West- und Südastralien, *T. Muelleri* Benth. in Queensland, Neusüdwalen und Victoria, *T. Hookeri* Benth. in Nordaustralien. — **B.** Stengel mit oder ohne B.; Nebenb. stechend, zurückgekrümmt: *T. aculeata* Benth. in Westaustralien. — **C.** Stengel blattlos; Nebenb. klein oder fehlend: *T. egna* Benth. mit stielrunden Stengeln in Nord- und Südastralien, Victoria und Neusüdwalen, *T. sulcata* Benth. mit flachen Stengeln in Westaustralien und Victoria.

191. **Hovea** R. Br. (*Poiretia* Sm., *Plagiolobium* Sweet, *Platychilum* Delaun.) Obere 2 Kelchzipfel zu einer gestutzten oder schwach ausgerandeten Oberlippe verwachsen; untere 3 viel kleiner, lanzettlich. Blb. benagelt; Fahne fast kreisförmig, ausgerandet; Flügel schief verkehrt-eiförmig, innen am Grunde geöhrt; Schiffchen kürzer als die Fahne, schwach eingekrümmt, stumpf. Stb. sämtlich zu einer oben, bisweilen auch unten aufgeschlitzten Scheide verwachsen, selten das oberste (*H. chorizemifolia* DC.), sehr selten das unterste (*H. trisperma* Benth.) frei; A. abwechselnd kürzer, dorsifix und länger, basifix. Frkn. sitzend oder gestielt, mit 2 oder selten  $\infty$  Sa. Gr. ziemlich dick, eingekrümmt, mit kleiner, endständiger N. Hülse sitzend oder gestielt, sehr schief kugelig oder eiförmig, aufgedunsen, 2klappig. S. nierenförmig, mit Nabelwulst. — Unbewehrte, seltener dornige Sträucher mit abwechselnden, einfachen, ganzrandigen oder dornig-gezähnten, oberseits kahlen, unterseits oft filzigen B. Nebenb. klein, borstenförmig oder fehlend. Bl. blau oder blaupurpurn, in achselständigen Büscheln oder sehr kurzen Trauben, selten einzeln.

44 in Australien vorkommende Arten. — **A.** Frkn. und Hülse sitzend. — a. Hülse kahl oder schwach behaart: *H. heterophylla* A. Cunn. im östlichen Australien. — b. Hülse zottig oder filzig: *H. longifolia* R. Br. von Nordaustralien durch den östlichen Teil des Continents südlich bis Tasmania verbreitet. — **B.** Frkn. und Hülse gestielt, immer kahl. — a. Untere Kelchzipfel fast so lang als die oberen: *H. longipes* Benth. in Queensland und Neusüdwalen. — b. Untere Kelchzipfel viel kürzer als die oberen. —  $\alpha$ . Zweige dornig: *H. acanthoclada* F. v. Müll. in Westaustralien. —  $\beta$ . Zweige nicht dornig: *H. chorizemifolia* DC. in Westaustralien mit dornig-gezähnten B.; *H. trisperma* Benth. ebenda mit ganzrandigen B.; *H. stricta* Meißn. ebenda mit starren, am Rande stark zurückgerollten B.

192. **Goodia** Salisb. Obere 2 Kelchzipfel zu einer 2zähligen Oberlippe verwachsen, untere 3 schmal, fast gleichlang. Blb. benagelt; Fahne kreisförmig, Flügel gekrümmteiförmig; Schiffchen breit, stumpf, eingekrümmt. Stb. wie vorher, zwischen denselben und dem gestielten, 2—4samigen Frkn. ein ringförmiger Discus. Gr. pfriemförmig, eingekrümmt, mit kleiner, endständiger N. Hülse gestielt, gekrümmt-länglich, flach zusammengedrückt, mit verdickten Nähten. S. mit Nabelwulst. — Sträucher mit gefiederten B.; Blättchen 3, ganzrandig. Bl. gelb, mit purpurn gemischt, in endständigen oder den B. opponierten Trauben. Nebenb., Hochb. und Vorb. häutig, so hinfällig, dass sie nur an den ganz jungen Zweigen resp. Blütentrauben zu sehen sind.

2 Arten im südlichen Australien: *G. lotifolia* Salisb. (Fig. 107 F, G) fast ganz kahl, und *G. pubescens* Sims in Victoria und Tasmania, überall weichhaarig.

### III. 3 c. Papilionatae-Genisteeae-Crotalariinae.

A. Gr. auf der Innenseite kahl.

a. Nebenb. fehlen.

z. B. einfach, flach, nicht fadenförmig.

I. Kelchzipfel gleich lang und breit; Fahne zottig; Hülse spitz; B.  $\infty$ nervig

193. **Borbonia.**

II. Unterer Kelchzipfel kleiner oder schmaler als die übrigen; Blb. kahl; B. Anervig.

1. Pfl. kahl; Hülse spitz . . . . . 194. **Rafnia.**

2. Pfl. dicht haarig; Hülse eiförmig . . . . . 195. **Euchlora.**

- β. B. gefingert, mit 3 Blättchen, selten auf ein fadenförmiges Blättchen reduziert.  
 I. Die 4 oberen Kelchzipfel paarweise ± verwachsen, der untere frei  
 197. *Lotononis*.  
 II. Kelch fast gleichmäßig 5zipflig.  
 1. B. gestielt; Hülse linealisch . . . . . 200. *Lebeckia*.  
 2. B. sitzend; Hülse halbeiförmig, halblanzettlich oder schief-rhombisch  
 202. *Aspalathus*.  
 III. Kelch deutlich 2lippig; Hülse linealisch . . . . . 204. *Dichilus*.  
 b. Nebenb. vorhanden, frei.  
 2. Die 4 oberen Kelchzipfel paarweise ± verwachsen, der untere frei.  
 I. Schiffchen gerade; Vorb. pfriemförmig; Gr. kurz, gerade; höher Strauch  
 196. *Pleiospora*.  
 II. Schiffchen eingekrümmt; Vorb. fehlen; Gr. eingekrümmt, fast gekniet. Kräuter,  
 Halbsträucher, seltener Sträucher.  
 1. Hülse schwach zusammengedrückt oder etwas aufgedunsen, gerade od. gekrümmt  
 197. *Lotononis*.  
 2. Hülse zusammengedrückt, wiederholt gefaltet und hin und her gebogen  
 198. *Listia*.  
 3. Kelch fast gleichmäßig 5zipflig.  
 I. A. gleichförmig . . . . . 199. *Rothia*.  
 II. A. abwechselnd länger, basifix und kürzer, dorsifix.  
 1. Hülse an der oberen Naht oder an beiden geflügelt . . . . . 201. *Viborgia*.  
 2. Hülse ungeflügelt.  
 X Hülse linealisch, flach oder stielrund; Bl. in Trauben . . . . . 200. *Lebeckia*.  
 X X Hülse eiförmig, etwas aufgedunsen; Bl. in Ähren oder Köpfchen  
 203. *Buchenroedera*.  
 γ. Kelch deutlich 2lippig . . . . . 205. *Melolobium*.  
 c. Nebenb. vorhanden, am Grunde mit den sitzenden B. in einen stengelumfassenden Ring  
 resp. Scheide verwachsen.  
 I. Gr. eingekrümmt; Frkn. mit wenigen Sa.; Hülse mit convexen Klappen  
 206. *Anarthrophyllum*.  
 II. Gr. kurz, gerade; Frkn. mit ∞ Sa.; Hülse flach . . . . . 207. *Sellocharis*.  
 B. Gr. oberwärts längs der Innenseite gebärtet oder gewimpert.  
 a. Hülse kurz, eiförmig, flach; 1jähriges Kraut mit einfachen B. und einzelnen, axillären Bl.  
 208. *Heylandia*.  
 b. Hülse aufgedunsen oder aufgeblasen; Kräuter, Halbsträucher oder Sträucher mit meist  
 endständigen oder den bald einfachen, bald 3- oder 5zählig gefingerten B. opponierten  
 Blütentrauben, selten einzeln, axillär . . . . . 209. *Crotalaria*.  
 c. Hülse länglich, flach; Strauch mit 3zählig-gefingerten B. und traubigen Blütenständen  
 210. *Priotropis*.  
 Sehr zweifelhafte Gattung: . . . . . 210a. *Pentadynamis*.  
 (Vergl. auch 212. *Argyrolobium*.)

193. **Borbonia** K. Kelch am Grunde spitz, mit 5 fast gleichen, spitzen oder stechen-  
 den Abschnitten. Fahne fast kreisförmig, ausgerandet, außen zottig; Flügel schief, läng-  
 lich oder verkehrt-eiförmig; Schiffchen eingekrümmt, stumpf, bisweilen jederseits mit  
 einer Falte. Frkn. sitzend, mit 2—∞ Sa. Gr. pfriem- oder fadenförmig, mit kleiner,  
 endständiger N. Hülse linealisch oder lanzettlich, schief zugespitzt, flach, an der oberen  
 Naht oft gerändert, 2klappig, Klappen schwach convex. S. ohne Nabelwulst. — Kahle  
 oder schwach zottige Sträucher oder Halbsträucher mit abwechselnden, einfachen, ganz-  
 randigen, sehr starren, vielnervigen, sitzenden oder stengelumfassenden B. Nebenb.  
 fehlen. Bl. gelb, einzeln, kurz traubig oder fast in Köpfchen, endständig oder den B.  
 opponiert. Hochb. und Vorb. meist borstenförmig.

43 Arten in Südafrika. — A. Alle Blb. behaart: *B. cordata* L. mit herz-eiförmigen B.,  
 deren Aufguss bei Krankheiten der Atmungsorgane benutzt wird, auf den Bergen um Cape-  
 town häufig, ebenso *B. barbata* Lam. und *B. lanceolata* L. — B. Flügel und Schiffchen kahl,  
 Fahne zottig. — a. B. lanzettlich: *B. villosa* Harv., *B. trinervia* Thunb. etc. — b. B. ei-herz-  
 förmig, herzförmig-stengelumfassend oder durchwachsen; von ersterer Form *B. parviflora*  
 Lam., von zweiter *B. crenata* L. und *B. undulata* Thunb., von letzterer *B. perforata* Thunb.

194. **Rafnia** Thunb. Unterster Kelchzipfel kürzer als die übrigen. Blb. kahl; Fahne fast kreisförmig; Flügel gekrümmt-länglich; Schiffchen eingekrümmt, geschnäbelt oder gestutzt. Frkn. sitzend oder gestielt, mit 2— $\infty$  Sa. Hülse lanzettlich oder linealisch, schief zugespitzt, flach, an der oberen Naht schmal geflügelt oder gerändert. S. ohne Nabelwulst. — Kahle, oft blaugrüne Sträucher oder Halbsträucher mit abwechselnden, einfachen, ganzrandigen, 1nervigen oder netzaderigen B. Nebenb. fehlen. Bl. gelb, einzeln oder kurz traubig, endständig, oder in den Achseln laubblattähnlicher Hochb. einzeln. Vorb. laubblattartig oder fehlend.

22 im südlichen Afrika endemische Arten.

Sect. I. *Vascoa* DC. (als Gatt.) Schiffchen geschnäbelt; Sa.  $\infty$ ; B. breit stengelumfassend, netzaderig. — 3 Arten, darunter *R. amplexicaulis* Thunb. mit sehr stumpfen, häutigen B. und *R. perfoliata* E. Mey. mit spitzen, starren B., letztere als diuretisches Heilmittel benutzt.

Sect. II. *Eurafnia* Harv. (*Oedmannia* Thunb.) Schiffchen geschnäbelt; Sa.  $\infty$ ; B. nicht stengelumfassend, nervenlos oder mit sehr schwachen Nerven. — 12 Arten. **A.** *Latifoliae* Harv. B. breit,  $\pm$  eiförmig oder elliptisch. — a. Bl. achselständig; Vorb. fehlen: *R. ovata* E. Mey. und *R. fastigiata* E. et Z. — b. Bl. achselständig; Vorb. vorhanden: *R. elliptica* Thunb. — c. Bl. in kurzen Trauben: *R. racemosa* E. et Z. — **B.** *Angustifoliae* Harv. B. schmal, lanzettlich bis linealisch. a. Blütenstiele einfach, 4blütig: *R. crassifolia* Harv. — b. Blütenstiele gezähelt, 3blütig: *R. axillaris* Thunb., *R. angulata* Thunb. u. A.

Sect. III. *Pelecynthis* E. Mey. (als Gatt.) Schiffchen schwach gewölbt, breit und schief gestutzt oder ausgerandet; Sa.  $\infty$ ; B. wie bei *Eurafnia*. — 3 Arten, z. B. *R. opposita* Thunb. mit fast lanzettlichen und *R. cuneifolia* Thunb. mit breit-verkehrt-eiförmigen B.

Sect. IV. *Caminotropis* Harv. Schiffchen deutlich gewölbt, an der Spitze stumpf oder gestutzt; Sa. nur 1—2. — 4 Arten, darunter *R. dichotoma* E. et Z. mit breit eiförmigen B. und *R. spicata* Thunb. mit lineal-lanzettlichen B.

195. **Euchlora** E. et Z. (*Microtropis* E. Mey.) Kelch tief 5zipflig, der unterste Zipfel viel schmaler als die übrigen. Blb. kahl, lang benagelt; Fahne fast kreisförmig; Flügel schief verkehrt-eiförmig, länger als das eingekrümmte, schwach gestutzte Schiffchen. Frkn. sitzend, mit wenigen Sa. Gr. eingekrümmt, mit endständiger, etwas schiefer N. Hülse eiförmig, etwas aufgedunsen, 2klappig. — Niederliegender, kleiner, lang rostbraun behaarter Halbstrauch mit sitzenden, einfachen, ganzrandigen B. Nebenb. fehlen. Bl. klein, purpurn, zu einer endständigen, dichten, fast kopfförmigen Traube zusammengedrängt.

Einzige Art: *E. serpens* E. et Z. in Südafrika.

196. **Pleiospora** Harv. Kelch schwach aufgeblasen, die 4 oberen Zipfel paarweise genähert, der unterste schmaler. Fahne spatelförmig; Flügel schief eiförmig; Schiffchen gerade, länglich, stumpf. A. fast gleichförmig, die abwechselnden etwas kürzer und schwach dorsifix. Frkn. sitzend, mit  $\infty$  Sa. Gr. gerade, mit endständiger, kleiner N. Hülse eilanzettlich, zusammengedrückt, 2klappig. — Hoher, dicht beblätterter, fuchsigg behaarter Strauch mit gestielten, gefingerten B.; Blättchen 3. Nebenb. frei. Bl. in terminalen oder axillären, kopfförmigen Ähren. Hochb. und Vorb. borstenförmig.

Einzige Art: *E. cajaniifolia* Harv. in Südafrika.

197. **Lotononis** DC. Obere 4 Kelchzipfel paarweise  $\pm$  verwachsen, selten ganz frei, der unterste frei und meist schmaler als die übrigen. Fahne kreisrund, eiförmig oder länglich, meist behaart; Flügel schief eiförmig oder länglich; Schiffchen eingekrümmt, stumpf, seltener spitz. A. deutlich abwechselnd kürzer, dorsifix und länger, basifix. Frkn. sitzend oder sehr kurz gestielt, mit  $\infty$  Sa. Gr. eingekrümmt, mit endständiger, öfters schiefer N. Hülse länglich, lanzettlich oder linealisch,  $\pm$  zusammengedrückt, selten etwas aufgetrieben, 2klappig. S. mit langem Funiculus. — Kräuter, Halbsträucher, seltener Sträucher mit gefingerten B.; Blättchen meist 3, selten 5, sehr selten nur 1. Nebenb. meist einzeln, seltener paarig, frei, bisweilen fehlend. Bl. meist gelb, einzeln, traubig, doldig oder in Köpfchen, endständig oder den B. opponiert, sehr selten subaxillär.

Über 60 Arten im tropischen und südlichen Afrika, 4 in Nordafrika, Spanien und dem Orient.

## Übersicht der Sectionen.

## A. Bl. traubig.

- a. Kleine, starre Sträucher; Bl. klein; Hülse aufgedunsen, mit eingebogener Bauchnaht. I. *Aulacanthus*.  
 b. Aufrechte, nicht starre Sträucher oder Halbsträucher; Bl. ziemlich groß; Hülse flach, selten etwas aufgedunsen, Bauchnaht nicht eingebogen . . . . . II. *Krebsia*.  
 c. Niederliegende, selten etwas aufrechte Halbsträucher oder Kräuter mit ziemlich großen Bl.; Hülse meist flach . . . . . IV. *Polylobium*.

## B. Bl. fast doldig.

- a. Bl. zu 2—4 . . . . . III. *Telina*.  
 b. Bl.  $\infty$ .  
 $\alpha$ . Schiffchen stumpf . . . . . IV. *Polylobium*.  
 $\beta$ . Schiffchen spitz . . . . . V. *Oxydium*.

C. Bl. in fast sitzenden, endständigen Köpfchen . . . . . VI. *Lipozygis*.

## D. Bl. einzeln, oder wenige den B. opponiert.

- a. Bl. einzeln, deutlich gestielt, end- oder achselständig.  
 $\alpha$ . Blütenstiele verlängert; schlanke, ausgebreitete Halbsträucher oder Kräuter III. *Telina*.  
 $\beta$ . Blütenstiele kurz; aufrechte Sträucher oder Halbsträucher . . . . . II. *Krebsia*.  
 b. Bl. einzeln oder wenige, den B. opponiert oder in den Achseln der Zweigdichotomien.  
 $\alpha$ . Unterster Kelchzipfel sehr klein; Schiffchen nicht verlängert. . VII. *Leobordea*.  
 $\beta$ . Unterster Kelchzipfel so lang als die übrigen; Schiffchen verlängert VIII. *Leptis*.

Sect. I. *Aulacanthus* E. Mey. (als Gatt.) — 3 Arten in Südafrika, darunter *L. gracilis* Benth. mit bis zu 5 cm langen Blattstielen und *L. viborgioides* Benth. mit kurz gestielten B.

Sect. II. *Krebsia* E. et Z. (als Gatt.) Bl. kurz gestielt, einzeln oder wenige zu einer endständigen Ähre vereinigt. Schiffchen stumpf. — 8 südafrikanische Arten. **A.** Aufrechte Pfl. mit rutenförmigen, einfachen Zweigen, z. B. *L. cylisoides* Benth., *L. carnosae* Benth. — **B.** Niederliegende, stark verzweigte Pfl., z. B. *L. divaricata* Benth., *L. sericophylla* Benth.

Sect. III. *Telina* Harv. Bl. einzeln auf verlängerten Stielen, seltener zu 2—4 fast doldig; Schiffchen stumpf; Hülse stielrund oder aufgedunsen. — 8 Arten im Kaplande. **A.** Nebenb. paarig: *L. bracteata* Benth. und *L. azurea* Benth. — **B.** Nebenb. einzeln: z. B. *L. acuminata* E. et Z. und *L. argentea* E. et Z.

Sect. IV. *Polylobium* E. et Z. (*Lipozygis* E. Mey. zum Teil). Hülse schwach zusammengedrückt oder etwas aufgedunsen. — 6 Arten im südlichen Afrika. **A.** Blättchen elliptisch oder verkehrt-eiförmig: *L. umbellata* Benth. und *L. debilis* Benth. mit kleinen Hochb. und *L. pallens* Benth. mit  $\pm$  eiförmigen, die Blütenstiele überragenden Hochb. — **B.** Blättchen linealisch oder lanzettlich: *L. involucrata* Benth. und *L. angustifolia* Steud.

Sect. V. *Oxydium* Harv. Schiffchen spitz; Hülse aufgedunsen, selten schwach zusammengedrückt. — 6 kapensische Arten, darunter *L. perplexa* E. et Z. mit gedrehten B. und schlanken, 4—2blütigen Blütenstielen, um Kapstadt häufig; *L. acutiflora* Benth., Blättchen meist zu 5; *L. monophylla* Harv., B. nur 4 Blättchen tragend.

Sect. VI. *Lipozygis* Benth. Niederliegende, aufsteigende oder fast aufrechte, seidig-behaarte oder zottige Halbsträucher; Schiffchen meist stumpf; Hülse zusammengedrückt oder schwach aufgedunsen. — 6 südafrikanische Arten. **A.** Pfl. niederliegend und verzweigt: *L. pentaphylla* Benth., B. mit meist 5 Blättchen, Hochb. schmal, und *L. polycephala* Benth., B. mit 3 Blättchen, Hochb. breit. — **B.** Pfl. fast aufrecht und einfach: *L. eriantha* Benth. mit länglich-elliptischen Blättchen und *L. lanceolata* Benth. mit lineal-lanzettlichen Blättchen.

Sect. VII. *Leobordea* Delile (als Gatt.) (*Capnitis* E. Mey.). Meist kleine, niederliegende Kräuter oder Halbsträucher; Schiffchen stumpf; Hülse flach oder etwas aufgedunsen. — 4 südafrikanische Arten, darunter *L. dichotoma* Delile vom Kap durch ganz Afrika bis nach Arabien verbreitet; *L. carinalis* Harv. in Namaqualand; *L. lupinifolia* Willk. in Spanien.

Sect. VIII. *Leptis* Benth. Kleine, aufrechte oder öfters niederliegende Halbsträucher. — 47 Arten in Südafrika. **A.** B. mit 5 Blättchen: *L. quinata* Benth. — **B.** B. mit 3 Blättchen. Schiffchen spitz. — **a.** *L. Burchellii* Benth. mit herzeiförmigen oder kreisförmigen Nebenb. — **b.** Nebenb. länglich oder lanzettlich: *L. lenticula* Benth. u. *L. crumina* Burch. mit verkehrt-eiförmigen oder länglich-keilförmigen Blättchen und *L. pungens* E. et Z. und verwandte Arten

mit linealischen oder linealisch-lanzettlichen Blättchen. — C. B. mit 3 Blättchen; Schiffchen stumpf. — a. Blättchen breit verkehrt-eiförmig oder -herzförmig: *L. mollis* Benth., Bl. zu 2—4; *L. microphylla* Harv. und *L. humifusa* Burch., Bl. einzeln, bei ersterer fast sitzend, bei letzterer deutlich gestielt. — b. Blättchen länglich keilförmig oder linealisch: *L. carinata* Benth. und *L. falcata* Benth. — 3 Arten in Nordafrika und Vorderasien, davon *L. dichotoma* Del. vom Sinai und Abessinien östlich bis Algier, *L. persica* (Jaub. et Spach) Boiss. von Belutschistan bis Arabien, *L. genistoides* (Fenzl.) Boiss. in Kleinasien.

198. **Listia** E. Mey. Obere 4 Kelchzipfel paarweise mit einander verwachsen, unterster frei, schmaler als die übrigen. Fahne eiförmig; Flügel gekrümmt-länglich; Schiffchen eingekrümmt, stumpf, länger als die Fahne. Stb. wie bei *Lotononis*. Frkn. sitzend, mit  $\infty$  Sa. Gr. eingekrümmt, mit endständiger, schiefer N. Hülse linealisch, zusammengedrückt, hin- und hergebogen und wiederholt gefaltet, in dem stehenbleibenden Schiffchen versteckt. — Niederliegendes Kraut mit gedreit-gefingerten B. und gelben, endständige Trauben bildenden Bl. Hochb. klein, Vorb. fehlen.

Einzige Art: *L. heterophylla* E. Mey. in Südafrika.

199. **Rothia** Pers. (*Westonia* Spreng., *Xerocarpus* Guill. et Perr.) Kelch mit 5 schmalen, fast gleichlangen Zipfeln, deren 2 obere breiter und gekrümmt sind. Fahne eiförmig bis länglich; Flügel schmal; Blättchen des Schiffchens schmal, kaum zusammenhängend. Stb. sämtlich zu einer oben offenen Scheide verwachsen; A. klein, gleichförmig. Frkn. sitzend, mit  $\infty$  Sa. Gr. gerade, mit kleiner, endständiger N. Hülse linealisch bis lanzettlich, spitz, innen ungeteilt, zur Reife sich an der Vexillarnah nach Art einer Balgfr. öffnend. S. mit kurzem, fadenförmigem Nabelstrang. — Niederliegende Kräuter mit gefingerten B.; Blättchen 3. Nebenb. frei. Bl. sehr klein, einzeln oder zu 2—4 sehr kurz traubig. Hochb. und Vorb. borstenförmig.

2 Arten: *R. trifoliata* Pers. in Vorderindien und Nordaustralien; *R. hirsuta* (Guill. et Perr.) Bak. im Nilgebiet und in Guinea.

200. **Lebeckia** Thunb. (*Acanthobotrya* E. et Z.) Kelch schief glockenförmig, mit kurzen, fast gleichen Abschnitten. Fahne fast kreis- oder eiförmig; Flügel länglich oder verkehrt-eiförmig; Schiffchen stumpf, spitz oder schwach geschnäbelt, länger als die Flügel und oft auch als die Fahne. Stb. abwechselnd kürzer, dorsifix und länger, basifix. Frkn. sitzend oder gestielt, mit  $\infty$  Sa. Gr. eingekrümmt, mit endständiger N. Hülse linealisch, entweder flach, stielrund oder aufgedunsen, 2klappig, innen ungeteilt oder schwach gefächert. S. mit sehr kurzem Nabelstrang. — Kleine, kahle oder seidenhaarige Sträucher oder Halbsträucher, bald mit rutenförmigen Zweigen, bald stark verzweigt und dornig. B. bald lineal-fadenförmig, nur 4 Blättchen tragend, bald 3blättrig-gefingert. Nebenb. fehlend. Bl. gelb, in endständigen Trauben. Hochb. u. Vorb. klein oder fehlend.

24 Arten in Südafrika.

Sect. I. *Stiza* E. Mey. (als Gatt.) Schiffchen länger als die Fahne; Hülse flach; starre, sehr ästige Sträucher; Zweige und Blütenstandsachsen dornig endend; B. sehr wenige, flach, nur 4 Blättchen tragend. — 3 Arten. A. Äste und Zweige dünn filzig: *L. macrantha* Harv. mit völlig kahler Hülse; *L. pungens* Thunb. mit weißfilziger Hülse. — B. Äste und Zweige kahl: *L. psilotoba* Walp.

Sect. II. *Phyllodiastrum* Benth. (*Sarcophyllum* E. Mey.) Schiffchen spitz oder schwach geschnäbelt, kürzer als die Fahne; Hülse flach; unbewehrte, völlig kahle Sträucher oder ausdauernde Kräuter mit fadenförmigen B. — 4 Arten. A. Kelchzähne deltoidisch, kürzer als der Tubus: *L. Plukenetiana* E. Mey. mit fast sitzender, *L. Meyeriana* E. et Z. mit kurz gestielter Hülse. — B. Kelchzähne zugespitzt-lanzettlich, länger als der Tubus: *L. grandiflora* Benth.

Sect. III. *Eulebeckia* Benth. Schiffchen spitz oder schwach geschnäbelt, so lang oder länger als die Fahne und die Flügel; Hülse schmal lineal, stielrund; unbewehrte, kahle Halbsträucher mit fadenförmigen B. — 4 Arten. A. Kelchzähne pfriemförmig, länger als der Tubus: *L. pauciflora* E. et Z. — B. Kelchzähne deltoidisch, kürzer als der Tubus: z. B. *L. sepiaria* Thunb.

Sect. IV. *Calobota* E. et Z. (als Gatt.) Schiffchen stumpf, länger als die Flügel, so lang oder länger als die Fahne; Hülse stielrund oder aufgedunsen; unbewehrte oder dornige Halb-



sträucher oder Sträucher, behaart oder seidnarlig-grau, meist mit gedreit-gefingerten, selten einfachen, niemals fadenförmigen B. — 10 Arten. **A.** B. einfach: *L. linearifolia* E. Mey. — **B.** B. mit 3 Blättchen. — **a.** Zweige nicht dornig endend; Blb. kahl: *L. mucronata* Benth. und *L. leptophylla* Benth. — **b.** Zweige nicht dornig endend; Fahne und Schiffchen  $\pm$  seidnhaarig: *L. cytisoides* Thunb. und *L. sericea* Thunb. — **c.** Zweige dornig endend: *L. microphylla* E. Mey. und *L. spinescens* Harv.

**Sect. V. Viborgioides** Benth. Schiffchen schwach geschnäbelt, kaum länger als die Flügel; Hülse stielrund oder aufgedunsen; starre, unbewehrte Sträucher mit fast sitzenden B.; Blättchen 3. — 3 Arten: *L. humilis* Thunb. fast ganz kahl und *L. sessilifolia* Benth. mit seidig behaarten Zweigen.

201. **Viborgia** Thunb. Kelch schief, mit fast gleichen Zähnen. Blb. sämtlich lang und schlank benagelt; Fahne ei- oder kreisförmig; Flügel meist kürzer, das eingekrümmte, stumpfe oder geschnäbelte Schiffchen länger als die Fahne. Stb. wie bei *Lebeckia*. Frkn. gestielt, mit wenigen Sa. Gr. eingekrümmt, mit kleiner, endständiger N. Hülse gestielt, eiförmig, selten länglich, flach, nicht aufspringend, längs der oberen, seltener auch längs der unteren Naht geflügelt, selten auch an den Seiten kammförmig-geflügelt. S. mit fadenförmigem Funiculus. — Starre, bisweilen dornige Sträucher mit gedreit-gefingerten B. Bl. gelb, in endständigen, oft einseitigen Trauben. Hochb. und Vorb. klein oder fehlend.

7 Arten in Südafrika. — **A.** Zweige und B. kahl. — **a.** Zweige rutenförmig, kaum dornig: *V. flexuosa* E. Mey. und *V. fusca* Thunb. — **b.** Zweige weit verzweigt,  $\pm$  dornig: *V. armata* Harv. und *V. tetraptera* E. Mey., letztere mit 4flügeliger Hülse. — **B.** Zweige und B.  $\pm$  seidnhaarig: *V. obcordata* Thunb. und *V. sericea* Thunb.

202. **Aspalathus** L. (*Pachyraphe* Presl, *Cyphocalyx* Presl, *Plagiostigma* Presl, *Streptosema* Presl, *Psilolepus* Presl, *Paraspalathus* Presl, *Trineuria* Presl, *Heterolathus* Presl, *Sarcophyllus* Thunb., *Sarcocalyx* Walp., *Acropodium* Desv.) Kelch mit 5 fast gleichen Abschnitten, oder die 2 oberen breiter und kürzer, oder der unterste länger. Fahne kurz benagelt, aufrecht, auf dem Rücken gekielt, länglich, ei- oder kreisförmig; Flügel länglich, öfters gekrümmt; Schiffchen stumpf oder schwach geschnäbelt, eingekrümmt, selten gerade. Stb. wie vorher. Frkn. sitzend oder kurz gestielt, mit 2—8, seltener  $\infty$  Sa. Gr. eingekrümmt, mit endständiger, bisweilen schiefer N. Hülse schief eiförmig oder schief lanzettlich, spitz, zusammengedrückt oder aufgedunsen, mit 4 oder wenigen S. mit fadenförmigem Funiculus. — Sträucher oder Halbsträucher, bald von ericoidem Habitus, bald dornig oder etwas fleischig. B. einfach, meist zu 3 auf bisweilen dornig bespitzten Stammknoten sitzend, meist mit anderen, zahlreichen, aus ihren Achseln entspringenden gebüschelt. Nebenb. fehlen. Bl. gelb, selten purpurn, rot oder weiß, stets endständig, wenn auch bisweilen scheinbar axillär, eine Ähre, Traube oder ein Köpfchen bildend oder einzeln in den seitlichen Blattbüscheln. Hochb. und Vorb. nicht selten laubblattartig.

Über 450 Arten im südlichen Afrika.

#### Übersicht der Sectionen.

- A. Bl. sitzend oder kurz gestielt, einzeln, in Ähren, Trauben oder Köpfchen.
- a. B. flach.
    - $\alpha$ . B. kahl oder raubhaarig-zottig, nicht seidnhaarig . . . . . I. *Cephalanthae*.
    - $\beta$ . B. sehr weich und dicht zottig oder seidnhaarig . . . . . II. *Sericcae*.
  - b. B. stielrund, pfriemförmig, linealisch oder 3kantig.
    - $\alpha$ . Nagel der Flügel und Blättchen des Schiffchens dem Staminaltubus angewachsen . . . . . III. *Sympetalae*.
    - $\beta$ . Nagel der Flügel und Blättchen des Schiffchens ganz frei.
      - I. Hülse schief eiförmig, kurz; Bl. klein . . . . . IV. *Leptanthae*.
      - II. Hülse eiförmig oder lanzettlich, aufgedunsen, zurückgekrümmt; Bl. sitzend, scheinbar seitlich, mittelgroß . . . . . V. *Laterales*.
      - III. Hülse lineal-lanzettlich, mit  $\infty$  S. . . . . VI. *Macrocarpae*.
      - IV. Hülse schief lanzettlich, dick, zottig, mit mehreren S.
        1. Bl. scheinbar seitlich, 4—3 zusammen, groß . . . . . VII. *Grandiflorae*.



2. Bl. endständig, fast ein Köpfchen bildend . . . VIII. *Pachycarpae*.  
 V. Hülse schief lanzettlich, kahl oder seidenhaarig.  
 1. B. fleischig; Bl. groß oder mittelgroß, fast sitzend, in Köpfchen oder Ähren oder  
 einzeln und scheinbar seitlich, meist kahl . . . IX. *Carnosae*.  
 2. B. fleischig; Bl. klein, sitzend, seitlich, meist kahl . . . X. *Pingues*.  
 3. B. nicht fleischig; Bl. an den Spitzen kurzer Zweige, einzeln, paarig oder traubig  
 XI. *Terminales*.

B. Bl. einzeln oder wenige an der Spitze eines langen, fadenförmigen Blattstieles

XII. *Pedunculares*.

Sect. I. *Cephalanthae* Benth. B. zu 3 oder selten gebüschelt, lederartig; Bl. endständig, sitzend oder kurz gestielt; Hülse meist schief eiförmig, kürzer als der Kelch, selten lanzettlich und länger als der Kelch. — 49 Arten. **A.** Unterster Kelchzipfel länger und breiter als die übrigen, kahnförmig. — **a.** Schiffchen kahl: *A. undulata* E. et Z. und *A. suaveolens* E. et Z. — **b.** Schiffchen zottig: *A. venosa* E. Mey. und *A. polycephala* E. Mey. — **B.** Kelch mit 5 fast gleichen Abschnitten; Bl. in Köpfchen oder zu 2—4 endständig. — **a.** B. kreisförmig, verkehrt-eiförmig, breit spatelförmig oder keilförmig länglich. — **α.** Hochb. rundlich verkehrt-eiförmig, concav: *A. truncata* E. et Z. und *A. psoraloides* Benth. — **β.** Hochb. schmal, linealisch oder borstenförmig: *A. marginata* Harv. mit geränderten B., *A. orbiculata* Benth. und Verwandte mit nicht geränderten B. — **b.** B. schmal spatelförmig, lanzettlich oder linealisch. — **α.** Blütenköpfchen 2—6blütig: z. B. *A. stenophylla* E. et Z. — **β.** Blütenköpfchen vielblütig: *A. anthylloides* L., häufiger Kapstrauch. — **C.** Kelch fast gleichmäßig 5zipfelig; Bl. etwas traubig: *A. rugosa* Thunb. und *A. cytisioides* Lam.

Sect. II. *Sericeae* Benth. Untere oder alle B. gebüschelt oder selten zu je 3; Hülse schief eiförmig, kürzer als der Kelch oder spitz auslaufend und ein wenig länger. — 14 Arten. **A.** Die B. tragenden Stammknoten undeutlich, weder hervorragend noch dornig; Bl. in endständigen Köpfchen oder Ähren oder zu 2—4 in terminalen Büscheln. — **a.** Frkn. mit 2 Sa.: *A. villosa* Thunb. mit niederliegenden Stengeln, *A. virgata* Thunb. und verwandte Arten mit aufrechten, starren Stengeln. — **b.** Frkn. mit 4—8 Sa.: *A. heterophylla* E. Mey. — **B.** Stammknoten deutlich, meist dornig; Bl. sitzend, einzeln oder wenige in kleinen Köpfchen. — **a.** Frkn. mit 4—8 Sa. — **α.** Bl. in terminalen Köpfchen: *A. tridentata* L. — **β.** Bl. seitlich: *A. purpurea* E. et Z. mit innen purpurnen Blb., *A. dasyantha* E. et Z. mit innen gelben Blb. — **b.** Frkn. mit 2 Sa.: *A. aemula* E. Mey.

Sect. III. *Sympetalae* Benth. B. gebüschelt, stielrund oder 3kantig; Bl. fast sitzend, seitlich oder endständig; Hülse schief eiförmig, kürzer oder kaum länger als der Kelch. — 14 Arten. **A.** Bl. in Köpfchen: *A. aculeata* Thunb. dorniger, *A. chenopoda* L. dornloser Strauch. — **B.** Bl. seitlich oder zu 4—8 am Ende kurzer Zweige. — **a.** Kelchzipfel pfriemförmig oder lanzettlich, spitz: *A. Benthami* Harv. etc. — **b.** Kelchzipfel kurz, breit und stumpf: *A. uniflora* L. und *A. prostrata* E. et Z.

Sect. IV. *Leptanthae* Benth. Hülse kürzer oder wenig länger als der Kelch. — Gegen 45 Arten. **A.** Bl. in Ähren oder Köpfchen. — **a.** Kelchzähne kürzer als der Tubus: *A. nigra* L., häufiger Kapstrauch. — **b.** Kelchzähne länger als der Tubus: *A. spicata* Thunb. — **B.** Bl. seitlich oder unterbrochen ährig: *A. ericifolia* L. etc., niederliegende, stark verzweigte Sträucher; *A. rubro-fusca* E. et Z.

Sect. V. *Laterales* Benth. B. gebüschelt, stielrund oder 3kantig; Frkn. mit 2—4 Sa.; Hülse zottig, länger als der Kelch, zurückgekrümmt oder horizontal abstehend. — Gegen 20 Arten. **A.** Die B. tragenden Knoten ohne Dorn. — **a.** B. mit stechender Spitze, kaum 47 mm lang: *A. teres* E. et Z., *A. hystrix* Thunb. etc. — **b.** B. mit kaum stechender Spitze, über 47 mm lang: *A. Burchelliana* Benth., *A. eriophylla* Walp. etc. — **c.** B. ohne stechende Spitze, selten über 7 mm lang: *A. laricifolia* Berg. auf den Hügeln um Capetown häufig, *A. frankenioides* DC. — **B.** Die B. tragenden Knoten mit centralem Dorn: *A. Chamissonis* Vog.

Sect. VI. *Macrocarpae* Benth. B. gebüschelt, stielrund oder flach; Frkn. mit ∞ Sa. — 4 Arten, z. B. *A. macrocarpa* E. et Z. und *A. pilicaulis* E. et Z.

Sect. VII. *Grandiflorae* Benth. B. gebüschelt, stielrund oder 3kantig; Frkn. mit mehreren Sa. — 6 Arten, z. B. *A. Willdenowiana* Benth., *A. macrantha* Harv. etc.

Sect. VIII. *Pachycarpae* Benth. B. gebüschelt, stielrund oder 3kantig. — 3 Arten, darunter *A. triquetra* Thunb. am bekanntesten.

Sect. IX. *Carnosae* Benth. B. gebüschelt, selten zu je 3, stielrund oder 3kantig; Hülse meist länger als der Kelch. — Über 15 Arten. **A.** Bl. in Ähren oder Köpfchen;

B. ohne Dornspitze: *A. callosa* L., häufiger Strauch auf dem Tafelberge bei Capetown, *A. sarcodes* Vog., *A. erythroides* E. et Z. etc. — B. Bl. in Köpfchen oder einzeln; B. mit Dornspitze: *A. subulata* Thunb., *A. collina* E. et Z., *A. aciphylla* Harv.

Sect. X. *Pingues* Benth. B. gebüschelt, stielrund oder 3kantig; Hülse länger als der Kelch. — Über 46 Arten. A. Pfl. unbewehrt; Frkn. mit 4—6 Sa.: *A. affinis* Thunb. und *A. costulata* Benth. mit linealischen B.; *A. pinguis* Thunb. mit eiförmig-länglichen B. — B. Pfl. unbewehrt; Frkn. nur mit 2 Sa.: *A. adelpha* E. et Z. mit stumpfen, sehr kurzen Kelchzähnen, *A. lactea* Thunb. und Verwandte mit pfriemförmigen Kelchzähnen. — C. Pfl. mit starren Dornen ausgerüstet: *A. spinosissima* Thunb., *A. spinosa* L., im Kaplande weit verbreitet.

Sect. XI. *Terminales* Benth. B. gebüschelt, stielrund oder 3kantig, selten einzeln oder zu je 3. Kelch kreiselförmig oder weit glockig. — Über 20 Arten. A. B. zu je 3 oder gebüschelt, im Alter kahl; Bl. 4—3, gestielt, an den Enden kurzer Zweige: *A. abietina* Thunb., auf dem Gipfel des Tafelberges bei Capetown und *A. pedicellata* Harv. — B. B. gebüschelt, kahl oder seidenhaarig; Bl. 4—2, zwischen den obersten B. sitzend: *A. retroflexa* L., *A. galioides* L. etc., kahle oder fast kahle Sträucher, *A. rubens* Thunb. mit silberweißen Stengeln und B. und braunroten Bl. — C. B. gebüschelt, kahl oder schwach behaart; Bl. gestielt, zu 2—3 oder mehr, kurz traubig: *A. vermiculata* Lam. — D. B. gebüschelt oder gedreit, seiden- oder grauhaarig; Bl. fast sitzend, in endständiger Ähre: *A. armata* Thunb. mit silberweiß behaarten B. — E. B. einzeln, meist kahl; Bl. in wenigblütigen Trauben: *A. corymbosa* E. Mey., häufig auf dem Tafelberg bei Capetown.

Sect. XII. *Pedunculatares* Benth. B. zu je 3 oder gebüschelt. — 42 Arten. A. B. stielrund oder pfriemförmig, fast kahl, nicht stechend: *A. capillaris* Benth. mit sitzendem, 6samigem Frkn.; *A. nudiflora* Harv. und *A. bracteata* Thunb. mit gestieltem, 2—4samigem Frkn. — B. B. wie vorher, aber dornspitzig: *A. suffruticosa* DC. — C. B. stielrund, dicht seidenhaarig: *A. longipes* Harv. — D. B. flach, linealisch oder schmal lanzettlich: *A. lanata* E. Mey. lang weißhaarig, *A. alternifolia* Harv. fast kahl.

203. **Buchenroedera** E. et Z. (*Colobotus* E. Mey.) Kelch glockig, mit 5 kurzen, fast gleichen Abschnitten. Fahne lang benagelt, ei- oder kreisförmig, zottig; Flügel länglich; Schiffchen kurz und stumpf. Stb. wie vorher. Frkn. sitzend, mit 8—10 Sa. Gr. eingekrümmt. Hülse schief eiförmig, spitz, wenig länger als der Kelch, etwas aufgedunsen. S. 4—3, mit fadenförmigem Funiculus. — Seidig behaarte oder zottige Sträucher mit gestielten, gefingerten B.; Blättchen 3. Nebenb. laubblattartig. Bl. weiß, gelblich oder purpurn, in terminalen Ähren oder Köpfchen. Hochb. laubblattartig; Vorb. fehlen.

8 Arten im südlichen Afrika. — A. Bl. weiß oder gelblich: *B. holosericea* Benth., *B. multiflora* E. et Z. etc. mit keilförmigen B., *B. spicata* Harv. und *B. umbellata* Harv. mit linealischen oder schmal lanzettlichen B. — B. Bl. purpurn: *B. tenuifolia* E. et Z. und *B. trichodes* Presl.

204. **Dichilus** DC. (*Calyculome* E. Mey., *Melinospermum* Walp.) Obere Kelchabschnitte zu einer 2zähligen Oberlippe, untere zu einer 3zähligen Unterlippe verwachsen. Fahne fast kreis- oder eiförmig; Flügel schief länglich; Schiffchen stumpf, länger als Fahne und Flügel. Stb. sämtlich zu einer oben offenen Scheide verwachsen, mit abwechselnd kürzeren, dorsifixen und längeren, basifixen A. Frkn. fast sitzend, mit  $\infty$  Sa. Gr. eingekrümmt, mit kleiner, endständiger N. Hülse linealisch, flach, schwach torulos, drüsenlos, 2klappig, innen zwischen den S. dünn gefächert. — Schlank, aufrechte, nicht klebrige Halbsträucher mit gefingerten B.; Blättchen 3. Nebenb. fehlen. Bl. gelb, gestielt, nickend, an der Spitze der Zweige od. in den Zweiggabelungen einzeln. Vorb. klein.

8 Arten im Kaplande, am bekanntesten *D. gracilis* E. et Z.

205. **Melolobium** E. et Z. (*Sphingium* E. Mey.) Kelch  $\pm$  tief 2lippig, Oberlippe 2teilig, Unterlippe 3teilig oder -zählig. Blb. wenig länger, selten so lang als der Kelch; Fahne eiförmig, länglich oder fast kreisrund; Schiffchen stumpf, kürzer als Fahne und Flügel. Stb. wie vorher. Frkn. sitzend, mit  $\infty$  Sa. Gr. eingekrümmt, mit kleiner, endständiger N. Hülse linealisch, flach, meist torulos; klebrig oder drüsig-zottig. — Sehr ästige, meist dornige, drüsig-zottige oder klebrige Sträucher oder Halbsträucher. B. gestielt, gefingert; Blättchen 3. Nebenb. oft laubblattartig. Bl. klein, gelb, in kurzen, endständigen Ähren oder Trauben. Hochb. und Vorb. meist laubblattartig.

11 Arten in Südafrika. — **A.** Dornsträucher mit wenigblütigen Blütenständen: *M. caticum* Benth., *M. candicans* E. et Z. etc. — **B.** Unbewehrte Halbsträucher mit vielblütigen Blütenständen. — a. Blütenstand locker. —  $\alpha$ . Blättchen linealisch-keilförmig oder länglich: *M. adenodes* E. et Z. und *M. humile* E. et Z., beide von gestielten Drüsen rau; *M. alpinum* E. et Z., *M. cernuum* E. et Z.,  $\pm$  klebrige Sträucher ohne gestielte Drüsen. —  $\beta$ . Blättchen länglich-verkehrt-herzförmig: *M. obcordatum* Harv. mit gestielten Drüsen. — b. Blütenstand sehr dicht, cylindrisch: *M. stipulatum* Harv.

**206. Anarthrophyllum** Benth. Kelch röhrig, obere 2 Abschnitte frei, die 3 unteren zu einer Unterlippe verwachsen. Fahne verkehrt-eiförmig; Flügel länglich; Schiffchen leicht eingekrümmt, stumpf, beiderseits gefaltet. Stb. wie vorher. Frkn. fast sitzend, mit wenigen Sa. Gr. eingekrümmt, mit endständiger, kopfförmiger N. Hülse schief eiförmig und zugespitzt, länglich-rhombisch oder breit linealisch, zusammengedrückt, 2klappig, mit convexen, lederartigen Klappen. S. 1—3. — Starre, sehr ästige, schwach seidenhaarige Sträucher mit sitzenden, kleinen, einfachen oder ungegliedert-3teiligen, meist stechenden B., am Grunde mit den Nebenb. zu einem stengelumfassenden Ring oder einer kleinen Scheide verwachsen. Bl. gelb, einzeln an den Zweigspitzen.

6 Arten, zum Teil nur mangelhaft bekannt, im südlichen Andengebiet Südamerikas, darunter *A. rigidum* Benth. und *A. Cumingii* (Hook. et A.) Benth.

**207. Sellocharis** Taub. Wie *Anarthrophyllum*, aber Kelch fast glockig, 2lippig; Fahne kreisrund; Schiffchen fast halb so lang als die Fahne. Frkn. mit  $\infty$  Sa.; Gr. kurz, ziemlich dick, kürzer als der Frkn. Hülse linealisch, sehr flach, mit fast flachen Klappen, obere Naht verdickt und in den kurzen, stehenbleibenden Gr. ausgehend. S. zahlreich. — Halbstrauch mit quirligen B., die wie bei *Anarthrophyllum* am Grunde mit einander verwachsen sind. Bl. einzeln oder zu 2 in den Achseln der Blattquirle. Vorb. sehr klein.

Einzigste Art: *S. paradoxa* Taub. im südöstlichen Brasilien.

**208. Heylandia** DC. (*Goniogone* DC.) Obere 2 Kelchabschnitte kurz verwachsen, untere 3 frei. Blb. fast gleich lang; Fahne fast kreisrund, oberhalb des kurzen Nagels mit 2 Schüppchen; Flügel länglich-verkehrt-eiförmig; Schiffchen kurz geschnäbelt, eingekrümmt. Stb. zu einer oben aufgeschlitzten Röhre verwachsen, abwechselnd kürzer, dorsifix und länger, basifix. Frkn. sitzend, mit 2 Sa. Gr. oberhalb des Frkn. plötzlich eingebogen, oben längs der inneren Seite gebärtet, mit endständiger N. Hülse eiförmig, flach, 2klappig. S. 1—2, mit fadenförmigem Nabelstrang. — Niederliegendes Kraut mit einfachen, ganzrandigen B.; Bl. klein, achselständig, einzeln.

Einzigste Art: *H. latebrosa* DC., in Vorderindien und Ceylon.

**209. Crotalaria** L. (*Clavulium* Desv., *Chrysocalyx* Guill. et Perr., *Maria-Antonia* Parl., *Phyllocalyx* Hochst.) Kelchzipfel frei oder seltener die 2 oberen zu einer Oberlippe, die 3 unteren zu einer Unterlippe  $\pm$  verwachsen oder die 4 oberen paarweise kurz zusammenhängend. Fahne kreisrund, seltener eiförmig, oberhalb des kurzen Nagels meist schwielig; Flügel länglich oder verkehrt-eiförmig, kürzer als die Fahne; Schiffchen eingekrümmt oder mit fast rechtwinklig gebogenem Rücken, geschnäbelt, selten fast stumpf und ungeschnäbelt. Stb. wie vorher. Frkn. sitzend, seltener gestielt, mit 2— $\infty$  Sa. Gr. stark eingekrümmt oder plötzlich fast rechtwinklig gebogen, an der Innenseite, besonders oben,  $\pm$  gebärtet, mit endständiger N. Hülse kugelig oder länglich, stark aufgedunsen oder aufgeblasen, 2klappig. S. mit fadenförmigem Funiculus. — Kräuter, Halbsträucher oder Sträucher mit abwechselnden, einfachen oder gefingerten B.; Blättchen in letzterem Falle meist 3, selten nur 1, (dann abgegliedert) oder 5 bis 7. Nebenb. dem Blattstiel nicht angewachsen, bisweilen am Stengel herablaufend, bald groß und laubblattartig, bald klein, selten fehlend. Bl. gelb, seltener blau oder purpurn, in endständigen oder den B. opponierten Trauben, seltener einzeln. Hochb. klein oder fehlend, seltener laubblattartig; Vorb. klein, am Blütenstiel oder am Kelch, seltener fehlend.

Gegen 250 in den Tropen und Subtropen beider Hemisphären verbreitete Arten.

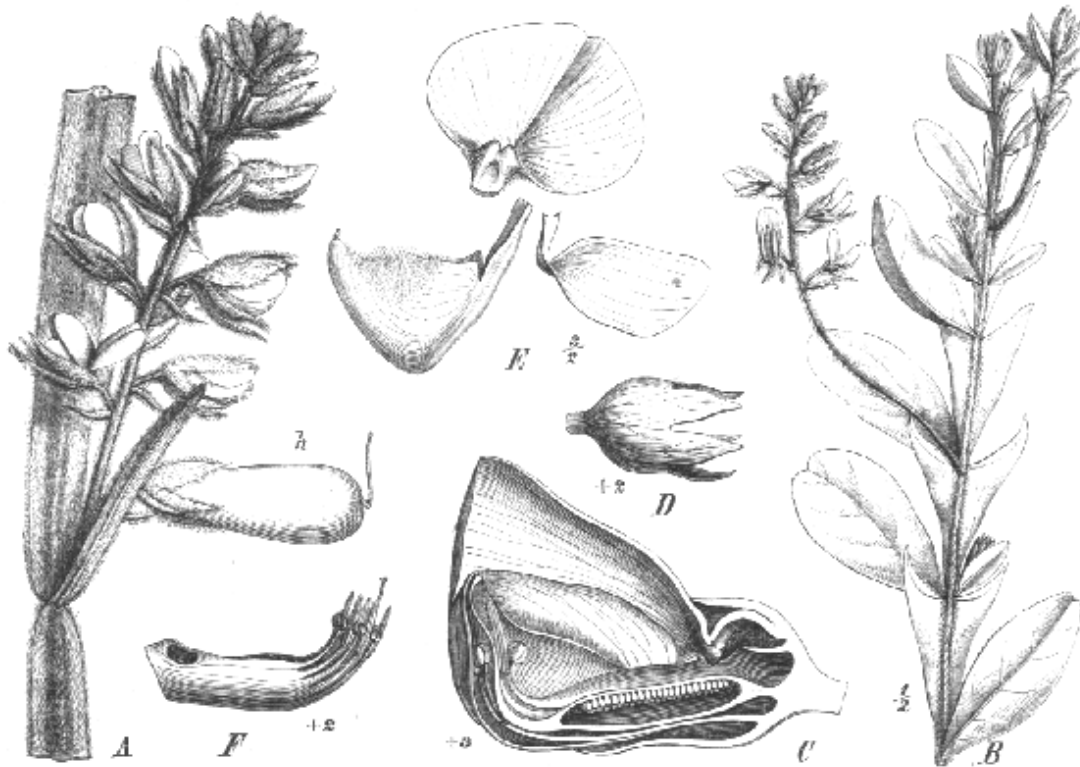

Fig. 109. A Zweigstück von *Crotonotaria pterocaula* Desv., h die aufgedunsene Hülse. — B Zweigstück von *C. stipularia* Desv. — C—F *C. kilmandscharico* Taub. C Längsschnitt durch die Bl.; D Kelch; E Blb.; F Staminaltubus mit den 5 kürzeren, dorsiflexen und den 5 längeren, basilixen A. und dem Gr. (Original)

Übersicht der Sectionen und Serien.

- A. B. einfach, sitzend oder, falls kurz gestielt, mit ungegliedertem Blattstiel
  - Sect. I. *Simplificifoliae.*
    - a. Nebenb.  $\pm$  flügelartig am Stengel herablaufend . . . . . § 4. *Alatae.*
    - b. Nebenb. fehlend oder nicht herablaufend.
      - $\alpha$ . Starre, stark und dicht verzweigte, oft dornige Wüstenhalbsträucher . . . . . § 2. *Arenariae.*
      - $\beta$ . Kräuter oder locker verzweigte, niemals dornige Halbsträucher, seltener Sträucher.
        - I. Blütentrauben immer seitenständig, den B. opponiert, wenig-, oft nur 1blütig . . . . . § 3. *Diffusae.*
        - II. Blütentrauben endständig, seltener später den B. opponiert, mehr-, oft reichblütig.
          - 1. Hülse kahl.
            - \* Pfl. völlig kahl. . . . . § 4. *Glaucae.*
            - \*\* Pfl.  $\pm$  seidenhaarig oder zottig.
              - X Hülse 2- bis mehrmal so lang als der Kelch. Aufrechte Pfl. mit verlängerten Blütentrauben . . . . . § 5. *Erectae.*
              - XX Hülse kürzer oder wenig länger, sehr selten 2mal so lang als der große, stark rau- oder seidennaarige Kelch. Kleine, weitästige Pfl. mit meist kopfförmigen, selten schwach verlängerten Blütentrauben . . . . . § 6. *Calyciniae.*
            - 2. Hülse sammtthaarig oder zottig; Bl. meist zottig . . . . . § 7. *Erivocarpae.*
    - B. B. mit gegliedertem Blattstiel, nur mit 1 Blättchen . . . . . Sect. II. *Unifoliolatae.*
    - C. B. mit gegliedertem Blattstiel, gefingert, Blättchen 3 . . . . . Sect. III. *Trifoliolatae.*
      - a. Sa. 2. . . . . § 4. *Dispermiae.*
      - b. Sa. mehr als 2, bis über 30.
        - $\alpha$ . Nebenb. klein,  $\pm$  schmal, oder fehlend.
          - I. Blütenstände schon anfangs den B. opponiert.
            - 1. Blütentrauben locker, 1—3-, selten bis 5blütig . . . . . § 2. *Oliganthae.*
            - 2. Blütentrauben mehr als 5- bis  $\infty$ blütig.
              - \* Schiffchen mit langem, geradem Schabel; Hülse nicht raubhaarig . . . . . § 4. *Longirostres.*

\*\* Schiffchen mit kurzem, gekrümmtem Schnabel.

X Kräuter, seltener Halbsträucher; Hülse sitzend oder kaum gestielt, abstehend-rauhhaarig . . . . . § 5. *Incanae*.

XX Sträucher, selten Halbsträucher; Hülse deutlich gestielt, flaumhaarig oder zottig, seltener kahl . . . . . § 9. *Fruticosae*.

II. Blütenstände endständig, bisweilen später den B. opponiert.

1. Blütenstand dicht ähren- oder köpfchenartig . . . . . § 3. *Chrysocolycinac*.

2. Blütenstand traubig, ± lockerblütig.

\* Kräuter, seltener Halbsträucher; Bl. in deutlich verlängerten Trauben, meist hängend; Schiffchenränder kahl.

X Hülse innen kahl . . . . . § 6. *Macrostachyae*.

XX Hülse innen mit Wolle angefüllt . . . . . § 7. *Farctae*.

\*\* Sträucher, seltener Halbsträucher; Blütentrauben kurz oder wenig verlängert; Schiffchenränder kahl oder wollig.

X Schiffchen stumpf, kaum geschnäbelt, mit kahlen Rändern

§ 8. *Purpureae*.

XX Schiffchen gekrümmt-geschnäbelt, mit wolligen Rändern

§ 9. *Fruticosae*.

β. Nebenb. ± eiförmig bis lanzettlich, laubblattartig, gekrümmt . . . § 10. *Stipulaceae*.

D. B. mit gegliedertem Blattstiel, gefingert; Blättchen 3—7 Sect. IV. *Multifoliolatae*.

Sect. I. *Simplicifoliae* Benth.

§ 1. *Alatae* Benth. Weitästige, niederliegende, aufsteigende oder aufrechte Kräuter oder Halbsträucher mit seitlichen, oft den B. opponierten, wenig-, seltener vielblütigen Blütenständen; Hülse kahl, mehrsamig. — Gegen 25 Arten, davon 2 in Vorderindien, nämlich *C. rubiginosa* Willd. in den Nilghiris, bis zu 1300 m aufsteigend, und *C. alata* Hamilt., durch Hinterindien bis Java verbreitet; die übrigen im tropischen Amerika. — A. B. oberseits kahl; *C. paulina* Schrank in Centralbrasilien. — B. B. beiderseits flaumhaarig oder zottig; z. B. *C. pterocaula* Desv. (Fig. 408 A) und *C. stipularia* Desv. (Fig. 408 B) im tropischen Amerika weit verbreitet; *C. Pohliana* Benth., *C. subdecurrens* Mart. u. A. auf den brasilianischen Campos.

§ 2. *Arenariae* Benth. Charakteristische Wüstenpfl. vom nördlichen Vorderindien nach Arabien und durch Nordafrika bis nach Senegambien verbreitet. — 4 Arten, davon *C. Burhia* Hamilt. im nordwestlichen Vorderindien; *C. aegyptiaca* Benth. und *C. thebaica* DC. in Ägypten, *C. arenaria* Benth. in Senegambien.

§ 3. *Diffusae* Benth. ± zottige Kräuter mit niederliegenden, oft fadenförmigen Stengeln, 2zeiligen, oft sehr ungleichen, ± eilanzettlichen B. — Ca. 16 Arten. A. Hülse fast kugelig, kurz steifhaarig: *C. biflora* L. in Ostindien, Ceylon und Java; *C. globosa* W. et A. in Ostindien. — B. Hülse länglich, kahl; z. B. *C. filipes* Benth., *C. humifusa* Grah., *C. prostrata* Roxb. und Verwandte in Vorderindien, letztere auch auf Java. — C. Hülse länglich, rauhaarig; z. B. *C. evolulooides* Wight in Vorderindien, *C. hirsuta* Willd. ebenda, *C. multiflora* Benth. auf Ceylon.

§ 4. *Glaucac* Benth. Aufrechte oder aufsteigende Sträucher ohne Nebenb.; B. schmal; Hülse gestielt. — 4 Arten: *C. glauca* Willd. im tropischen Afrika verbreitet; *C. peduncularis* Grah. in den Nilghiris, bis zu 1300 m aufsteigend; *C. nerifolia* Wall. und *C. lutescens* Dalz. ebenfalls in Vorderindien.

§ 5. *Erectae* Benth. Aufrechte Kräuter oder Sträucher mit ± seidiger oder filziger Behaarung; Hülse kahl. — Über 20 Arten. A. B. oben kahl; *C. retusa* L. in den Tropen beider Hemisphären verbreitet; *C. sericea* Retz. in Vorder- und Hinterindien; *C. assamica* Benth. in Khasia, Assam und auf den Philippinen, *C. formosa* Grah. in den Nilghiris. — B. B. oberseits seidenhaarig oder filzig: *C. barbata* Grah., *C. longipes* W. et A. u. a. in den Nilghiris; *C. nitens* H. B. K., *C. foliosa* Benth., *C. divaricata* Benth., *C. Martiana* Benth. und verwandte Arten im tropischen Südamerika, besonders in Brasilien.

§ 6. *Calycinae* Benth. Kelch groß; Hülse eiförmig oder kurz länglich, kahl. — Ca. 20 Arten. A. Obere Kelchzipfel wenig verwachsen; z. B. *C. calycina* Schrank vom tropischen Ostafrika bis Nordaustralien verbreitet; *C. speciosa* Heyne, *C. occulta* Grah., *C. mysorensis* Roth etc. in Vorderindien; *C. chinensis* L. und *C. sessiliflora* L. im südöstlichen Asien und auf den Philippinen. — B. Obere Kelchzipfel hoch hinauf verwachsen; z. B. *C. linifolia* L. fil., *C. tecta* Roth, *C. nana* Burm. in Vorderindien.

§ 7. *Eriocarpae* Benth. Aufrechte Kräuter oder Sträucher. — Gegen 15 Arten. A. Trauben einfach, locker. — a. Hülse flaum- oder seidenhaarig; z. B. *C. verrucosa* L. in

den Tropen der alten und neuen Welt; *C. semperflorens* Vent., *C. pusilla* Heyne in Vorderindien; *C. Vogelii* Benth. im tropischen Westafrika; *C. virgultatis* Burch. und *C. spartioides* DC. in Südafrika. — **b.** Hülse mit fuchsroten Haaren sammtartig bekleidet: z. B. *C. juncea* L. von Vorderindien bis Australien verbreitet, häufig kultiviert (siehe unter Nutzen); *C. leptostachys* Benth. und *C. tetragona* Roxb. in Vorderindien, letztere auch auf Java. — **B.** Trauben rispig angeordnet. — **a.** Hülse viel länger als der Kelch, stark fuchsrot-zottig; *C. madurensis* Wight und *C. subperfoliata* Wight in Vorderindien. — **b.** Hülse kürzer oder kaum länger als der Kelch: z. B. *C. fulca* Roxb., *C. pulcherrima* Roxb., *C. panniculata* Willd. in Vorderindien.

Sect. II. *Unifoliolatae* Benth. Sträucher oder Halbsträucher. — 4 Arten: *C. unifoliolata* Benth. in Brasilien; *C. Novae-Hollandiae* DC. und *C. crassipes* Hook. in Nordaustralien, *C. Cunninghamii* R. Br. ebenda und in Süd- und Westaustralien.

Sect. III. *Trifoliolatae* Bak. (*Folliolatae* Benth. z. T.)

§ 4. *Dispermae* Benth. Perennierende Kräuter oder Halbsträucher; Hülse klein, ± kugelig, sitzend. — Über 42 Arten. **A.** *Medicagineae* Benth. Hülse schief niedergedrückt-kugelig; *C. medicaginea* Lam. von Afghanistan durch das tropische Asien bis Australien verbreitet; *C. rigida* Heyne, *C. trifoliatum* Willd., *C. Willdenowiana* DC. etc. in Vorderindien. — **B.** *Sphaerocarpace* Benth. Hülse schief eiförmig-kugelig; *C. sphaerocarpa* Perrott. und mehrere verwandte Arten im tropischen Afrika; *C. uncinella* Lam. auf Madagaskar; *C. elliptica* Roxb. im südlichen China.

§ 2. *Oliganthae* Benth. Meist ausgebreitete Kräuter, seltener Halbsträucher; Hülse verkehrt-eiförmig oder länglich. — Über 25 afrikanische Arten, darunter ca. 40 Arten in Südafrika, z. B. *C. mollis* E. Mey., *C. obscura* DC., *C. angustissima* E. Mey., *C. humilis* E. et Z. etc., die übrigen im tropischen Afrika, davon in Ostafrika *C. microphylla* Vahl, die dornige *C. spinosa* Hochst. und *C. Forbesii* Bak., in Westafrika, besonders in Guinea: *C. piscicarpa* Welw., *C. polyclados* Welw., *C. cistoides* Welw. etc., im ganzen tropischen Afrika: *C. microcarpa* Hochst. und *C. podocarpa* DC. nebst Verwandten.

§ 3. *Chrysocalycinae* Benth. Hülse klein, rund oder länglich. — Ca. 42 tropisch-afrikanische Arten. **A.** B. sitzend: z. B. *C. abscondita* Welw., *C. gracilis* Walp., *C. ebenoides* Walp. und *C. macrocalyx* Benth. in Guinea, letztere auch in Abessinien. — **B.** B. deutlich gestielt: z. B. *C. nigricans* Bak. im Nilgebiet; *C. ononoides* Benth. ebenda und in Guinea.

§ 4. *Longirostres* Benth. Ausgebreitete oder aufrechte Kräuter, selten Sträucher mit spreizenden Zweigen. — Gegen 25 Arten. **A.** *Species africanae*: z. B. *C. nubica* Benth., *C. senegalensis* Bacle, *C. agatiflora* Schweinf. mit den größten Bl. der Gattung, im tropischen Afrika; *C. distans* Benth. und *C. globifera* E. Mey. in Südafrika; *C. emirnenensis* Benth. auf Madagaskar. — **B.** *Species indicae*: *C. taburnifolia* L. von Vorderindien bis nach den Philippinen verbreitet. — **C.** *Species americanae*: z. B. *C. Galeotti* Benth. in Mexiko; *C. lupulina* H. B. K. ebenda und in Westindien; *C. pumila* Ort. auf Kuba; *C. maypurensis* H. B. K. von Mexiko bis Centralbrasilien verbreitet.

§ 5. *Incanae* Benth. Kelchzipfel lang, lanzettlich; Hülse länglich. — Wenige Arten im tropischen Amerika, am bekanntesten *C. incana* L., die auch im tropischen Asien und Afrika verwildert und verschleppt vorkommt.

§ 6. *Macrostachyae* Benth. Kelchzipfel kürzer oder kaum länger als der Tubus; Blkr. stark gestreift. Hülse länglich oder cylindrisch. — Über 45 Arten, davon im tropischen Afrika *C. pycnostachya* Benth., *C. sansibarica* Benth., *C. falcata* Vahl u. a.; *C. lanceolata* E. Mey. in Südafrika; *C. bracteata* Roxb. von Südostasien bis nach den Philippinen verbreitet; *C. striata* DC. in den Tropen beider Hemisphären.

§ 7. *Furcatae* Benth. Einzige Art: *C. lupinoides* Hochst. in Kordofan.

§ 8. *Purpureae* Benth. Kelch kurz gezähnt. — 2 Arten im Kaplande, am bekanntesten *C. purpurea* Vent.

§ 9. *Fruticosae* Benth. Gegen 20 Arten, darunter *C. diosmifolia* Benth. auf Madagaskar; *C. lotifolia* L. in Westindien und Guinea; *C. macrocarpa* E. Mey. in Südafrika; *C. anagyroides* H. B. K., *C. cajanifolia* H. B. K. und andere verwandte Arten im tropischen Amerika, besonders in Brasilien.

§ 10. *Stipulaceae* Benth. Kräuter oder Sträucher, Bl. und Hülse wie bei den *Fruticosae*. — Ca. 20 Arten, darunter *C. orizensis* Rottl. in Vorderindien und Abessinien, *C. lachnocarpa* Hochst. in Abessinien und Guinea, *C. kilimandscharica* Taub. (Fig. 408 C—E) am Kilimandscharo, *C. fulgida* Bak. und *C. goreensis* Guill. et Perr. u. a. in Westafrika; *C. xanthoclada* Boj. in Madagaskar; *C. capensis* Jacq. und *C. Natalitia* Meisn. in Südafrika.



Sect. IV. *Multifoliolatae* Bak. Aufrechte Kräuter oder Halbsträucher. — Ca. 6 Arten, darunter *C. quinquefolia* L. nebst 2 verwandten Arten im tropischen Asien; *C. Burkeana* Benth. in Südafrika; *C. cleomifolia* Welw. in Niederguinea.

Nutzen. In der Volksmedizin werden Wurzeln und B. von *C. verrucosa* L., *C. retusa* L., *C. juncea* L., *C. taburnifolia* L. (auch Zierpfl. in den Tropen der alten Welt), *C. quinquefolia* L. etc. benutzt. Als Faserpfl. werden in Vorderindien hin und wieder *C. Burchia* Hamilt. und *C. retusa* L. gebaut. Die wichtigste Gespinnstpfl. ist jedoch *C. juncea* L., bengalischer Hanf, Sun, Shanapum genannt, welche fast überall in Südasien sowie auf den Sunda-Inseln kultiviert wird. Der durch Röstung und Hechelung gewonnene Gespinnstoff dient zur Anfertigung von Seilen, Netzen, Packtuch, ja selbst Papier. Höchst bemerkenswert ist die Sunfaser wegen ihrer geringen Hygroskopicität. Näheres darüber bei Wiesner l. c. S. 380—382.

210. **Priotropis** W. et Arn. Kelchzipfel fast gleich, frei. Fahne fast kreisrund, oberhalb des kurzen Nagels 2schwielig; Flügel verkehrt-eiförmig, kürzer als die Fahne; Schiffchen geschnäbelt. Stb. wie vorher. Frkn. gestielt, mit  $\infty$  Sa. Gr. stark eingekrümmt, innen gebärtet, mit endständiger N. Hülse gestielt, länglich, flach, 2klappig. S. mit langem Funiculus. — Sträucher mit gefingerten B., Blättchen 3. Bl. gelb, in Trauben.

2 Arten; *P. cytisoides* W. et Arn. im östlichen Himalaya, *P. socotrana* Balf. f. auf Socotra.

210a. **Pentadynamis** R. Br. Kelchzipfel fast gleich. Fahne breit, mit in den Nagel verlaufenden Schwielen; Schiffchen stumpf, nach dem Grunde zu mit einem Höcker, so lang als die Flügel. Stb. diadelphisch, 5 mit größeren linealischen, 5 mit eiförmigen A. Frkn. mit  $\infty$  Sa. Gr. eingekrümmt, innen gebärtet, mit endständiger, stumpfer N. Hülse flach. — Seidenhaariges Kraut mit aufrechten, kantigen Stengeln. B. gefingert; Blättchen 3, linealisch, stumpf. Bl. gelb, in Trauben. (Charaktere nach R. Br. in App. Sturt. Exp. 76.)

Einzige Art: *P. incana* R. Br. in Südastralien.

Anm. F. v. Müller hält diese Pfl. für *Crotalaria dissitiflora* Benth. var. *eremaea* Benth., doch stimmen die von R. Br. angegebenen Charaktere — das stumpfe Schiffchen, die diadelphischen Stb. und die flache Hülse — nicht zu *Crotalaria*. Da bisher weder die Original-exemplare R. Brown's, noch irgend eine der obigen Diagnose völlig entsprechende Pfl. aufgefunden werden konnte, so ist die Gattung höchst zweifelhaft.

### III. 3 d. Papilionatae-Genisteeae-Spartiinae.

A. Abschnitte oder Lippen des Kelches viel länger als die Kelchröhre.

a. Flügel an der Spitze verwachsen; Schiffchen geschnäbelt; Pfl. mit einfachen oder gefingerten B., dann Blättchen mehr als 3— $\infty$ ; Nebenb. dem Blattstiel angewachsen.

211. **Lupinus.**

b. Flügel frei; Schiffchen stumpf; Pfl. mit gefingerten B., Blättchen 3. Nebenb. frei, sehr selten dem Blattstiel angewachsen. . . . . 212. **Argyrolobium.**

B. Abschnitte des Kelches kürzer, seltener etwas länger als die Kelchröhre.

a. Nägel der unteren Blh. der Staubfadenröhre angewachsen.

$\alpha$ . Kelch nach der Bl. nicht aufgeblasen; Bl. gelb oder weiß.

I. Kelch scheidig, nach der Bl. gespalten, mit 5 sehr kurzen Zähnen; Schiffchen zugespitzt, eingekrümmt . . . . . 213. **Spartium.**

II. Kelch glockig, obere Abschnitte frei oder verwachsen; B. fehlend oder nur 4blättrig, selten gefingert-3blättrig . . . . . 214. **Genista.**

III. Kelch röhrig, obere Abschnitte frei, breit und sichelförmig gebogen; B. gefingert-3blättrig . . . . . 215. **Petteria.**

$\beta$ . Kelch nach der Bl. aufgeblasen; Bl. bläulich bis violett . . . . . 216. **Erinacea.**

b. Nägel aller Blh. frei.

$\alpha$ . Hülse drüsenlos, mit verdickten oder geflügelten Nähten.

I. Kelch sehr kurz 2lippig; Hülse  $\pm$  gestielt; unbewehrte Sträucher oder Bäume

217. **Laburnum.**

II. Kelch kurz röhrig, fast gestutzt; Hülse sitzend; Dornsträucher

218. **Calycotome.**



3. Hülse stark drüsig, Ränder weder verdickt noch geflügelt. . 219. *Adenocarpus*.  
(Vergl. auch *Ononis* unter den *Trifolieae*, *Anthyllis* unter den *Loteae*, *Cyamopsis*, *Galega*  
und *Ptychosema* unter den *Galegeae*.)

211. *Lupinus* L. Kelch tief gespalten, obere 2 Abschnitte zu einer 2zähligen oder 2teiligen Oberlippe, untere 3 zu einer ganzrandigen oder  $\pm$  3zähligen Unterlippe verwachsen. Fahne kreisrund oder breit eiförmig, Flügel verkehrt-eiförmig oder länglich, gekrümmt, an der Spitze mit dem Rücken verwachsen, das eingekrümmte, geschnäbelte Schiffchen einschließend. Frkn. sitzend, mit 2— $\infty$  Sa. Gr. eingekrümmt, kahl, mit endständiger, oft gebärteter N. Hülse  $\pm$  zusammengedrückt, meist seidenhaarig-zottig, 2klappig, innen gefächert. Klappen dick lederartig. S. mit sehr kurzem Funiculus und länglichem oder linealischem Nabel.

Gegen 400, hauptsächlich im westlichen Nordamerika von Britisch-Columbia bis Bolivia verbreitete Arten, einige in Brasilien und im südlichen Nordamerika, wenige im Mediterrangebiet. Die Gattung ist einer monographischen Bearbeitung dringend bedürftig; die hier folgende Einteilung basiert zum Teil auf DC. Prodr. II, p. 406 und Watson's Revision in Proc. of the Amer. Acad. Vol. VIII, p. 517 ff.

Sect. I. *Digitatae gerontogae*. B. gefingert; ca. 12 Arten der alten Welt. — A. Bl. alternierend oder zu 2, eine lockere oder dichte Traube bildend: *L. albus* L., weiße Lupine, mit weißen Bl., spontan im Orient, im Mediterrangebiet und Mitteleuropa kultiviert; *L. Termis* Forsk. mit weißen, an der Spitze bläulichen Bl., in Italien, Sicilien, in Ägypten und auch sonst in Südeuropa kultiviert und nicht selten verwildert; *L. hirsutus* L. und *L. angustifolius* L. mit blauen Bl. im ganzen Mediterrangebiet. — B. Bl. in deutlichen,  $\pm$  entfernten Quirlen, eine unterbrochene Traube bildend: z. B. *L. luteus* L., gelbe Lupine, einheimisch im Mittelmeergebiet, in Mitteleuropa besonders auf Sandboden vielfach gebaut.

Sect. II. *Digitatae neogae*. B. gefingert; über 60 Arten besonders im pacifischen Amerika, wenige in Argentina und Brasilien.

§ 1. *Eulupinus* (Wats.). Bl. in endständigen Trauben; Fahne mit stark zurückgebogenen Seiten; Sa. meist  $\infty$ ; Hülse breit linealisch. — A. *Perennes*. Pfl. perennierend. — a. Hohe Pfl. mit am Grunde strauchigen Stengeln; Sa.  $\infty$  (bis 12): *L. arboreus* Sims und *L. Douglasii* Ag. in Kalifornien. — b. Stengel ganz krautig. — Über 30 Arten, am bekanntesten *L. polyphyllus* Lindl. in Kalifornien, *L. mutabilis* Sweet im nördlichen, andinen Südamerika; *L. leucophyllus* Dougl., *L. argenteus* Pursh, *L. holosericeus* Nutt. etc. in Kalifornien, durch dichte, silberweiße Behaarung ausgezeichnet. — B. *Annuae*. Pfl. 1jährig: *L. nanus* Dougl. u. a. in Kalifornien mit quirligen Bl.; *L. sparsiflorus* Benth., *L. subcarnosus* Hook. in Kalifornien, *L. Hilarianus* Benth. nebst Verwandten in Südbrasilien und Argentina, durch alternierende Bl. charakterisiert.

§ 2. *Platycarpus* Wats. Bl. in endständigen Trauben; Fahne mit stark zurückgebogenen Seiten; Sa. 2; Hülse eiförmig. — Ca. 6 Arten, darunter *L. microcarpus* Sims mit quirligen Bl.; *L. pusillus* Pursh mit zerstreuten Bl. im pacifischen Nordamerika, ersterer an der Westküste bis nach Chile verbreitet.

§ 3. *Lupinellus* Wats. Bl. einzeln, axillär; Fahne mit kaum zurückgebogenen Rändern; Sa. 2; Hülse eiförmig: *L. uncialis* Wats. im westlichen Nordamerika.

Sect. III. *Simplicifoliae*. B. ungeteilt. — Etwa 12 Arten, hauptsächlich auf den Campos Brasiliens, wenige im östlichen Nordamerika. — A. B. deutlich gestielt: *L. vaginans* Benth., *L. crotalarioides* Mart. etc. auf den Campos in Minas Geraës und São Paulo, *L. villosus* Willd. und *L. diffusus* Nutt. im atlantischen Nordamerika von Alabama bis Florida. — B. B. fast sitzend oder in einen sehr kurzen Blattstiel verschwälert: *L. subsessilis* Benth., *L. decurrens* Gardn., *L. coriaceus* Benth. auf den Campos von Minas Geraës.

Nutzen. *L. albus* L., *L. Termis* Forsk., *L. luteus* L. und *L. angustifolius* L. werden, zum Teil schon seit uralten Zeiten, als vortreffliches Viehfutter angebaut. Die S., welche einen Bitterstoff, Lupinin, enthalten, der durch Einweichen derselben in Wasser entfernt wird, dienen auch nicht selten den Menschen zur Nahrung und werden innerlich als diuretisches Volksmittel gebraucht, während man das Mehl derselben äußerlich zu Umschlägen, zu kosmetischen Salben und Pflastern verwendet; auch sind sie als Kaffeesurrogat vorgeschlagen worden und werden daher bisweilen zur Verfälschung des Kaffees benutzt. Das untergeplügte Kraut ist ein vorzügliches Düngemittel für schlechten Boden.

Alle Arten sind durch prächtige, wohlriechende, langdauernde Bl. ausgezeichnet; daher werden *L. luteus* L., *L. albus* L., besonders aber *L. polyphyllus* Lindl. (auch als Wildfutter in Wäldern gebaut), *L. perennis* L., *L. mutabilis* Sweet u. a. als häufige Zierpfl. gezogen.

**212. *Argyrolobium* E. et Z.** (*Chasmone* E. Mey., *Gamochilum* Walp., *Trichasma* Walp., *Chamaecytisus* Vis.?). Kelch glockig, obere 2 Abschnitte frei oder  $\pm$  verwachsen, die 3 unteren zu einer 3zähligen Unterlippe verwachsen. Fahne fast kreisrund, länger das stumpfe, leicht eingekrümmte Schiffchen. Flügel verkehrt-eiförmig. Stb. zu einer geschlossenen, seltener oben gespaltenen Röhre verwachsen. A. abwechselnd kleiner, dorsifix und länger, basifix. Frkn. sitzend, mit  $\infty$  Sa. Gr. eingekrümmt, mit endständiger, oft schiefer N. Hülse linealisch, flach, seidenhaarig oder zottig, drüsenlos, 2klappig, innen nicht unterbrochen oder zwischen den S. gefächert. — Kräuter, Halbsträucher, seltener kleine Sträucher, oft seidenhaarig oder zottig; B. gefingert, mit 3 Blättchen. Nebenb. frei. Bl. gelb, einzeln, traubig oder fast doldig, endständig oder den B. opponiert. Hochb. und Vorb. meist klein.

Über 40 Arten, der Mehrzahl nach in Südafrika einheimisch, 42 in Nordafrika, Südeuropa, Westasien und Vorderindien.

Sect. I. *Chasmone* Benth. Hülse nicht torulos, innen ungefächert, mit convexen Klappen. — Über 20 Arten in Südafrika, besonders im Kaplande.

§ 1. *Spicatae*. Stengel rutenförmig, einfach, aus perennierender Wurzel; Bl. in endständiger Ähre: *A. crinitum* Walp.

§ 2. *Racemosae*. Stengel krautig, aufrecht, aus perennierender Wurzel; Bl. in endständigen Trauben. — a. Blättchen verkehrt-eiförmig oder länglich-keilförmig: *A. speciosum* E. et Z. und *A. baptisioides* Walp. mit oben geschlitzter Staubblattröhre. — b. Blättchen linealisch-lanzettlich: *A. longifolium* Walp. und *A. tuberosum* E. et Z.

§ 3. *Fruticosae*. Stark verzweigte Sträucher mit endständigen, kurzen Blütentrauben; z. B. *A. polyphyllum* E. et Z. dünnseidiger, *A. sericeum* E. et Z. dicht seidig-zottiger Strauch.

§ 4. *Brevipedes*. Halbsträucher. Bl. einzeln oder gepaart, fast sitzend, selten in sehr kurz gestielten, den B. opponierten, doldenartigen Blütenständen: *A. stipulaceum* E. et Z. und *A. vandicans* E. et Z. mit großen, blattartigen Nebenb., die so lang oder fast so lang sind wie die B.; *A. velutium* E. et Z. mit eiförmigen, freien Nebenb., die kürzer sind als der Blattstiel; *A. connatum* Harv. mit verwachsenen, den Stengel umschließenden Nebenb.

§ 5. *Pedunculatae*. Halbsträucher, meist mit verlängerten, eine oder mehrere Bl. tragenden Blütenstielen. — a. Blättchen linealisch, sehr schmal: *A. filiforme* E. et Z. — b. Blättchen verkehrt-eiförmig, länglich oder lanzettlich; Blütenstiele 1—3blütig, kürzer oder so lang als die B.: z. B. *A. pauciflorum* E. et Z., *A. pumilum* E. et Z. — c. Blättchen verkehrt-eiförmig oder länglich; Blütenstiele doldig 2—5blütig, verlängert: z. B. *A. rupestre* Walp. und *A. molle* E. et Z. — d. Blättchen eiförmig oder elliptisch; Bl. in lang gestielten Trauben: *A. Andrewsianum* Steud.

§ 6. *Involucratae*. Halbstrauch; Blütenstiele verlängert, doldig mehrblütig, die Dolden von einem laubblattähnlichen Hochb. gestützt. Nebenb. dem sehr kurzen Blattstiel angewachsen und mit einander zu einer den Stengel umschließenden Scheide vereinigt: *A. involucratum* Harv.

Sect. II. *Eremolobium* Benth. Hülse schwach torulos, zwischen den S.  $\pm$  gefächert; Klappen flach. — Ca. 42 Arten im Mediterrangebiet und Vorderasien, davon am bekanntesten *A. calycinum* (M. B.) Boiss. in den östlichen, *A. argenteum* (L.) Willk. in den westlichen Mittelmeerländern; *A. lanceolatum* E. et Z. am Kap häufig.

**213. *Spartium* L.** (*Spartianthus* Lk.) Kelch nach der Bl. gespalten, fast scheidig, mit kurzen Zähnen, von denen die 2 oberen frei, die 3 unteren zu einer Unterlippe verwachsen sind. Fahne groß, verkehrt-eiförmig, kurz zugespitzt, zurückgekrümmt; Flügel verkehrt-eiförmig, kürzer als das zugespitzte, eingebogene Schiffchen, dessen Nägel gleich denen der Flügel mit der Staubblattröhre verwachsen sind. Frkn. sitzend, mit  $\infty$  Sa. Gr. linealisch, an der Spitze eingebogen, mit länglicher, auf der Innenseite herablaufender N. Hülse verlängert-linealisch, flach, 2klappig, zwischen den S. schwach gefächert. — Strauch oder kleiner Baum mit rutenförmigen, wenigbeblätterten oder blattlosen Zweigen. B. nur mit 4 Blättchen. Nebenb. fehlen. Bl. groß, in endständigen lockeren Trauben. Hochb. und Vorb. klein, sehr hinfällig.

Einzigste Art: *S. junceum* L. (Fig. 410 D, E) im ganzen Mediterrangebiet und auf den Canarischen Inseln, an verschiedenen Orten Südamerikas verwildert; prächtiger Strauch mit großen, gelben, wohlriechenden Bl., häufig cultiviert. War im Altertum eine beliebte Arzneipflanze. Alle Teile, besonders die Blütenrispe und S., herba et semen Genistae hispanicae vel junceae, schmecken bitter und besitzen tonisch-diuretische, in größeren Gaben emetisch-purgierende Eigenschaften. In Südfrankreich und noch mehr in Spanien und Griechenland werden die Bastfasern der jungen Stengel zur Anfertigung von Netzen, Teppichen, Matten, Körben, Seilen, Tauen etc. benutzt. Auch bereitet man aus ihnen ein vegetabilisches Haar, das sich vortrefflich zur Füllung von Matratzen etc. eignet.

214. *Genista* L. Kelchzipfel kurz, die 2 oberen frei oder kaum verwachsen, die 3 unteren zu einer 3zähligen Unterlippe vereinigt. Fahne eiförmig; Flügel länglich; Schiffchen länglich, schwach eingekrümmt oder fast gerade, stumpf, beiderseits mit einem Höcker, während der Blütezeit oft herabgebogen; die Nägel der Flügel und des Schiffchens der Staubblatttröhre angewachsen, seltener frei. Frkn. sitzend, mit 2—∞ Sa. Gr. an der Spitze eingebogen, eingekrümmt oder seltener verlängert-eingerollt, mit endständiger, kopfförmiger, öfters schiefer oder etwas herablaufender N. Hülse fast kugelig, eiförmig, länglich oder linealisch, 2klappig oder nicht aufspringend, mit convexen oder aufgedunsenen, seltener flachen Klappen. — Kahle oder seidenhaarige Sträucher, seltener Halbsträucher, bald unbewehrt, bald dornig. B. einfach oder fehlend, selten gefingert, dann mit 3 Blättchen. Nebenb. klein oder fehlend. Bl. gelb, selten weiß, an den Zweigspitzen traubig, gebüschelt oder zu Köpfchen vereinigt, seltener seitlich und einzeln. Hochb. und Vorb. bald klein und hinfällig, bald laubblattartig und ziemlich lange bleibend.

Über 80 Arten, in Europa, Nordafrika und im westlichen Asien verbreitet.

#### Übersicht der Sectionen.

##### A. Äste und Zweige ungeflügelt.

a. Hülse fast kugelig oder eiförmig, hornig-fleischig oder dick lederartig, nicht oder kaum aufspringend. — *A. Sphaerocarpae*.

α. Bl. weiß; die binsenartigen Zweige blattlos . . . . . Sect. I. *Boelia*.

β. Bl. gelb; die binsenartigen Zweige mit wenigen, nur aus einem Blättchen bestehenden B., nicht selten auch blattlos . . . . . Sect. II. *Retama*.

b. Hülse rhombisch, länglich bis linealisch, ± zusammengedrückt, bisweilen aufgedunsen, 2klappig aufspringend. — *B. Brachycarpae*.

α. Hülse meist kurz, nur bei *Gonocytisus* weit länger als der Kelch, nicht wulstig; S. 4—4

I. B. opponiert, oder teils opponiert, teils alternierend, sitzend, meist mit 3 Blättchen.

1. Äste starr, stielrund, mit starken Axillardornen . . . . . Sect. III. *Echinospartum*.

2. Äste wenig oder nicht starr, ohne Dornen . . . . . Sect. IV. *Asterospartum*.

II. B. alternierend, sitzend, mit 3 oder 4 Blättchen.

4. B. nur mit 4 schnell abfallendem Blättchen; Bl. in kurzen, seitlichen, rispig angeordneten Trauben. Unbewehrte Sträucher mit dem Habitus der Sect. *Retama*.

Sect. V. *Helamospartum*.

2. B. mit 3 nicht abfallenden Blättchen. Bl. in endständigen, lockeren Trauben. Unbewehrte Sträucher mit rutenförmigen Zweigen . . . . . Sect. VI. *Gonocytisus*.

3. B. mit 4 oder 3 nicht abfallenden Blättchen; Bl. an der Spitze der jungen Zweige traubig. Halbsträucher oder Sträucher mit Axillardornen . . . . . Sect. VII. *Voglera*.

β. Hülse länglich-linealisch oder fast rhombisch, länger als der Kelch, nicht wulstig;

S. ∞ . . . . . Sect. VIII. *Phyllospartum*.

c. Hülse lang linealisch bis lanzettlich, viel länger als der Kelch, 2klappig aufspringend; S. ∞. — *C. Stenocarpae*.

α. Dornige Sträucher oder Halbsträucher, bald mit Axillardornen, bald nur mit dornig endenden Zweigen.

I. Kelch oberhalb der Basis sich bald ringförmig ablösend und mit der Blkr. abfallend. Sträucher mit achselständigen Dornen und dornig endenden Zweigen; B. nicht abfallend . . . . . Sect. IX. *Scorpioides*.

II. Kelch bleibend; Blkr. verwelkend; Sträucher mit dornig endenden Zweigen; die Narben der schnell hinfalligen B. höckerig-knotig . . . . . Sect. X. *Erinacoides*.

β. Unbewehrte Sträucher oder Halbsträucher.

- I. B. abwechselnd oder gebüschelt, sitzend, mit einem bleibenden Blättchen.  
 1. Blkr. verwelkend, nicht abfallend . . . . . Sect. XI. *Spartioides*.  
 2. Blkr. abfallend.  
 X Kelch abfallend; Bl. an den jungen Zweigen traubig  
 Sect. XII. *Genistoides*.  
 XX Kelch bleibend; Bl. an den jährigen Zweigen einzeln oder zu 2, unterbrochene Trauben bildend . . . . . Sect. XIII. *Chamaespartum*.  
 II. B. teils alternierend, teils opponiert, sitzend, mit 4 oder 3 sehr hinfälligen B.; Kelch bleibend; Blkr. abfallend. Sehr bald blattlose Sträucher mit Köpfchen bildenden Bl. . . . . Sect. XIV. *Lasiospartum*.  
 B. Äste und Zweige mit 2 herablaufenden Flügeln . . . . . Sect. XV. *Saltzwedelia*.

**A. Sphaerocarpace** Taub.

Sect. I. *Boelia* Webb. Hülse fast kugelig, nicht aufspringend. Bl. weiß. — 4 Arten: darunter *G. Raetam* Forsk. (Fig. 110 H—K) im östlichen Nordafrika, Arabien und Syrien, *G. monosperma* Lam. in Spanien, Portugal und dem westlichen Nordafrika; prächtige, nur an den jüngsten Zweigen beblätterte, schnell blattlos werdende Sträucher mit rutenförmigen, an die von *Ephedra* erinnernden, gestreiften Zweigen und wohlriechenden Bl.

Sect. II. *Retama* Boiss. Hülse fast kugelig bis eiförmig, leicht zusammengedrückt, kaum aufspringend; Bl. gelb. — Einzige Art: *G. sphaerocarpa* Lam. in Spanien, Portugal und im westlichen Nordafrika.

**B. Brachycarpace** Willk. (*Spartocarpus* Spach als Untergatt.)

Sect. III. *Echinopartum* Spach (*Acanthocladae* Boiss.). Sehr üstige Sträucher mit starren Dornen und stechenden, gestreiften Zweigen; B. mit sehr kurzem Stiel und meist mit 3 fast lederartigen, persistierenden Blättchen; Bl. an den Spitzen der jungen Zweige zu 4—3 oder mehrere köpfchenartig zusammengedrängt, mit gefärbtem, fast trockenhäutigem Kelch. — Ca. 6 Arten, darunter *G. horrida* DC. im nordöstlichen Spanien verbreitet, *G. lusitanica* L. im südwestlichen Spanien und in Portugal, *G. acanthoclada* DC. im östlichen Mittelmeergebiet.

Sect. IV. *Asterospartum* Spach (*Oppositifoliae* Boiss.). Sehr üstige, unbewehrte Sträucher mit *Ephedra*-Habitus; B. meist mit 3 bleibenden Blättchen; Bl. an den Spitzen der jungen Zweige köpfchenartig gedrängt. — 7 Arten, davon die Mehrzahl z. B. *G. Aucheri* Boiss., *G. Jauberti* Spach in Kleinasien; *G. radiata* Scop. im ganzen nördlichen Mittelmeergebiet bis in die Alpen verbreitet, *G. ephedroides* DC. auf Sicilien.

Sect. V. *Retamospartum* Spach (incl. *Dendrospartum* Spach, *Drymospartum* Presl z. T.). Unbewehrte, schnell blattlos werdende, oft hohe Sträucher mit *Ephedra*-Habitus; B. nur mit einem, sehr hinfälligen Blättchen; Bl. längs der Zweige in seitlichen, rispig angeordneten Trauben; A. kahl. — 4 Arten, davon *G. aetnensis* DC. auf Sicilien und Sardinien, *G. retamoides* Spach in den unteren Bergregionen Granadas.

Sect. VI. *Gonocytisus* Spach. Unbewehrte Sträucher mit schlanken, rutenförmigen Zweigen; B. (mit Ausnahme der obersten) mit 3 Blättchen; Bl. in verlängerten, lockeren Trauben; A. am Grunde und an der Spitze gebärtet. — 2 Arten in Syrien und Kleinasien, *G. angulata* (L.) Taub. und *G. pteroclada* (Boiss.) Taub.

Sect. VII. *Voglera* G. M. S. Beblätterte Sträucher mit Axillardornen; B. mit 3 oder 4 Blättchen; Bl. an der Spitze der jungen Zweige traubig, mit bleibenden Hochb. und Vorb. — Etwa 16 Arten, hauptsächlich in Spanien und Portugal; darunter *G. scorpioides* Spach in Spanien und Portugal und *G. triacanthos* Brot. ebenda und in Nordafrika mit der Mehrzahl nach 3 Blättchen tragenden B.; *G. germanica* L. in ganz Mitteleuropa verbreitet, *G. hispanica* L., *G. hirsuta* Vahl etc. mit nur 4 Blättchen tragenden B.

Sect. VIII. *Phyllospartum* Willk. (*Camptolobium* Spach, *Phyllobotrys* Spach, *Ancistrocarpum* Spach). Stark verzweigte, beblätterte Sträucher oder Halbsträucher mit Axillardornen, B. sitzend, nur mit einem Blättchen; Bl. an der Spitze der jungen Zweige traubig, selten zu 4—2. — 4 Arten, darunter *G. falcata* Brot. in Spanien und Portugal, *G. anglica* L. im ganzen atlantischen Europa, mit Ausnahme Norwegens, ein für die Heidegebiete sehr charakteristischer Strauch.

**C. Stenocarpace** Willk. (*Stenocarpus* Spach als Untergatt.)

Sect. IX. *Scorpioides* Spach. Sträucher mit sterilen oder im 2. Jahre kurze Zweige tragenden Axillardornen und dornig endenden Zweigen. B. mit 4—3 Blättchen, sitzend, mit pfriemförmigen Stipulardornen an der Insertionsstelle; Bl. traubig, gebüschelt oder fast einzeln. — 5 Arten, davon *G. Scorpius* DC. von Südfrankreich bis Portugal verbreitet, auch

auf den Balearen und Korsika; auf letzterer Insel und auf Sardinien *G. corsica* DC. und *G. Morisii*; *G. melia* Boiss. auf der Insel Melos.

**Sect. X. *Erinacoides* Spach.** Sträucher mit abwechselnden, starren, stielrunden, meist dornig endenden Zweigen, ohne Axillardornen; Bl. zu 1—4 an den jährigen Zweigen gebüschelt. — Ca. 6 Arten, darunter am verbreitetsten *G. aspalathoides* Lam. in den Bergregionen Portugals, Spaniens, Liguriens, Etruriens und auf Korsika, Sardinien und Sicilien, *G. baetica* Spach in der Sierra Nevada Spaniens von 4800—3000 m nicht selten.

**Sect. XI. *Spartioides* Spach.** Unbewehrte Sträucher mit stielrunden, gestreiften Zweigen; B. nur mit 4 Blättchen; Bl. entweder an den jährigen Zweigen zu 1—3 in seitlichen Büscheln, z. B. *G. cinerea* DC. in Portugal, Spanien und Südfrankreich, *G. obtusiramea* Gay in der alpinen Region Asturiens, oder an der Spitze der jungen Zweige traubig, in Köpfen oder in Büscheln, z. B. *G. alba* Willd. in Kleinasien, *G. sericea* Wulf. im östlichen Alpengebiet, in Dalmatien, Montenegro etc., *G. florida* L. nebst Verwandten in Spanien.

**Sect. XII. *Genistoides* Mch.** Unbewehrte Sträucher mit rutenförmigen Zweigen; B. nur 4 Blättchen tragend; Bl. längs der jungen Zweige traubig angeordnet. — Etwa 42 Arten. — a. *Leiogynae*. Frkn. kahl; am bekanntesten *G. tinctoria* L., Färberginster (Fig. 140 A, B), eine sehr variable, fast durch ganz Europa bis nach Sibirien verbreitete Art. — b. *Lasiogynae*. Frkn. behaart; z. B. *G. ovata* W. K. von Steiermark an durch Südosteuropa verbreitet.

**Sect. XIII. *Chamaespartum* Adans.** Unbewehrte Sträucher mit rutenförmigen Ästen; B. nur mit 4 Blättchen; Bl. an den jungen Zweigen, meist zu 2 seitlich. — 2 Arten, darunter *G. pilosa* L., fast in ganz Europa.

**Sect. XIV. *Lusiospartum* Spach (*Cephalospartum* Spach z. T.)** Unbewehrte, sehr ästige Sträucher mit *Ephedra*-Habitus; Zweige schnell die B. verlierend, bald gebüschelt, bald opponiert oder abwechselnd; B. mit 1—3 Blättchen, sitzend; Bl. an der Spitze der jungen Zweige zu Köpfchen vereinigt. — 6 Arten, darunter *G. equisetiformis* Spach in Granada auf Kalkboden bis in die untere Bergregion verbreitet.

**Sect. XV. *Saltzwedelia* G. M. S. (als Gatt.) (*Syspone* Gris., *Genistella* Spach, *Pterospartum* Spach z. T.)** Unbewehrter Halbstrauch mit krautigen, geflügelten Zweigen; B. nur mit 4 Blättchen, nur an den jüngsten Zweigen entwickelt; Bl. in dichten, wenigblütigen, endständigen Trauben. — Einzige Art: *G. sagittalis* L. in Mittel- und Südeuropa verbreitet.

**Nutzen.** Alle Arten werden von Bienen gesucht und sind in den Steppengebieten der Pyrenäenhalbinsel etc. ein wichtiges und gutes Futter für Schafe und Ziegen. Kraut und Bl. des Färberginsters, *G. tinctoria* L. (Fig. 140 A, B) standen als herba et summitates *Genistae tinctoriae* früher im Rufe gegen Wasserscheu und eine Abkochung derselben ist als Abführungsmittel noch jetzt ein ländliches Hausmittel. B. und Bl. mehrerer Arten, hauptsächlich von *G. tinctoria* L., *G. ovata* W. K., dienen als wichtiges Färbematerial, indem sie ein dauerhaftes Gelb und auf Blau ebensolches Grün geben; mit Kalkwasser, Alaun und Kreide liefern sie das als Malerfarbe bekannte Schüttgelb. Von einigen Arten, z. B. *G. virgata* DC., dienen die Stengel als Flechtwerk und werden auch zur Herstellung einer Art Flachs zu Leinwand benutzt.

**215. *Petteria* Presl.** Obere 2 Kelchzipfel breit, gekrümmt, frei, die 3 unteren zu einer 3zähligen Unterlippe verwachsen. Fahne kreisrund; Flügel und Schiffchen länglich, ziemlich gerade, ihre Nägel der Staubblattröhre angewachsen; Schiffchen beiderseits mit einem Höcker. Frkn. sitzend, mit  $\infty$  Sa. Gr. kaum eingekrümmt, mit endständiger, etwas schiefer N. Hülse breit linealisch, leicht gekrümmt, flach, 2klappig, innen ungefächert. Fast kahler Strauch mit gefingerten B.; Blättchen 3. Nebenb. klein, stumpf, abfallend. Bl. gelb, in dichten, endständigen Trauben. Hochb. häutig, dem Blütenstiel inseriert, sehr hinfällig; Vorb. fehlen.

Einzige Art: *P. ramentacea* (Sieb.) Presl in Dalmatien, Bosnien und der Herzegowina, wo sie z. B. bei Mostar ausgedehnte Gebüsche bildet.

**216. *Erinacea* Boiss.** Kelch häutig, mit 5 kurzen, fast gleichlangen Zähnen, von denen die 2 oberen breiter sind als die übrigen nach der Bl., aufgeblasen. Blb. schmal, lang benagelt, Nägel der Flügel und des Schiffchens der Staubblattröhre angewachsen; Fahne eiförmig, am Grunde jederseits schwach geöhrt; Flügel am oberen Rande runzlig-gefaltet; Schiffchen stumpf, eingekrümmt. Frkn. sitzend, mit  $\infty$  Sa. Gr. fadenförmig, eingekrümmt,

mit endständiger, kleiner N. Hülse aus dem Kelch weit hervorragend, länglich, drüsig-zottig, 2klappig. — Strauch mit meist blattlosen, starren, dornig endenden Zweigen. B. spärlich, seidenhaarig, gefingert; Blättchen 1 oder an jungen Zweigen 3. Bl. zu 1—3, an den Zweigenden auf sehr kurzen Stielen, hell violett oder bläulich. Hochb. und Vorb. klein, laubblattartig.

Einzige Art: *E. pungens* Boiss. (Fig. 110 G) in der Bergregion Südfrankreichs, auf Korsika und in Spanien, hier in Granada besonders häufig und bis zu 2400 m aufsteigend. Heißt in Granada Piorno azul, Piorno negro, in Catalonien Cuxias de señora.

217. **Laburnum** Gris. (*Podocytisus* Boiss.). Kelch mit kurzen Zähnen, von denen die 2 oberen zur Oberlippe, die 3 unteren zur Unterlippe verwachsen sind. Fahne ei- oder kreisförmig; Flügel verkehrt-eiförmig; Schiffchen etwas stumpf, kürzer als die Flügel. Stb. und A. wie vorher. Frkn.  $\pm$  deutlich gestielt, mit  $\infty$  Sa. Gr. eingekrümmt, mit endständiger, schwach kopfförmiger N. Hülse linealisch, flach, an beiden Nähten verdickt oder an der oberen geflügelt, innen ungefächert, nicht aufspringend oder spät 2klappig. — Kahle oder flaumig behaarte Bäume oder Sträucher mit gefingerten B.; Blättchen 3. Nebenb. fehlen. Bl. in endständigen, meist hängenden Trauben. Hochb. und Vorb. sehr klein.



Fig. 100. A Zweigstück von *Calycotome villosa* Lk.; B Hülse derselben; C Querschnitt durch letztere. — D Hülse von *Adenocarpus grandiflorus* Boiss.; E Querschnitt durch dieselbe, um die gestielten Drüsen zu zeigen. (Original.)

3 Arten; *L. vulgare* Gris. und *L. alpinum* Gris., vom südöstlichen Frankreich längs der Alpen bis nach Ungarn und Siebenbürgen verbreitet und außerdem als häufige Ziersträucher, wegen der goldgelben, hängenden Blütentrauben Goldregen genannt, angepflanzt. Alle Teile derselben, selbst die Bl., sind stark giftig, vor allem besitzen die S. einen widerlich bitteren Geschmack, der durch den hohen Gehalt derselben an Cytisin bedingt wird; das schöne harte Holz wird zur Anfertigung feiner Gerätschaften benutzt. Über die Formen und Bastarde beider vergl. v. Wettstein: Untersuchungen über die Sect. *Laburnum* der Gattung *Cytisus* in Österr. bot. Zeitschr. 1890. S. 393 ff.

218. **Calycotome** Lk. Kelch röhrig-kegelförmig, häutig, gestutzt, kaum gezähnt, gefärbt; Fahne eiförmig; Flügel länglich-verkehrt-eiförmig, zurückgebogen; Schiffchen stumpf, eingekrümmt, kürzer als die Fahne. Frkn. sitzend, mit  $\infty$  Sa. Gr. eingekrümmt, mit endständiger, kopfförmiger oder schiefer N. Hülse länglich-linealisch, flach gedrückt, an der oberen Naht stark verdickt oder schmal 2flügelig, 2klappig, innen ungefächert. — Sträucher mit spreizenden, in Dornen ausgehenden Zweigen. B. gefingert, mit 3 Blättchen.

Nebenb. fehlen. Bl. gelb, an kurzen Zweigen gebüschelt. Hochb. breit, ganzrandig oder  $\pm$  3teilig, den Kelch umfassend.

4 Arten im Mediterrangebiet, davon *C. spinosa* Lk. im westlichen, *C. villosa* Lk. (Fig. 109 A—C) ebenda und im östlichen Teile desselben sowie in Nordafrika.

219. **Adenocarpus** DC. Obere 2 Kelchzipfel frei, die 3 unteren  $\pm$  verwachsen. Fahne fast kreisrund, abstehend; Flügel länglich oder verkehrt-eiförmig; Schiffchen stark





Fig. 110. A—C *Genista tinctoria* L. A Zweigstück; B Kelch, von unten gesehen (3/1); C Staubblatttröhre (3/1). — D, E *Spartium junceum* L. D Blütenzweig; E Hülse. — F blühender Zweig von *Ulex europaeus* L. — G *Genista Ractam* Forsk., blühendes Zweigstück. — H—K *Genista Ractam* Forsk. H blühender Zweig; J Hülse; K dieselbe im Längsschnitt. (Original.)



eingekrümmt, bisweilen kurz geschnäbelt, fast so lang als die Fahne. Frkn. sitzend, mit  $\infty$  Sa. Gr. eingekrümmt, mit endständiger, fast kopfförmiger N. Hülse linealisch bis länglich, flach, dicht drüsenhöckerig oder drüsig-weichstachelig, 2klappig. S. mit ziemlich dickem Funiculus. — Seidenhaarige oder zottige Sträucher mit meist spreizenden Ästen. B. gefingert, mit 3 Blättchen. Nebenb. klein, hinfällig. Bl. gelb, in endständigen Trauben. Hochb. und Vorb. bald klein und sehr hinfällig, bald laubblattartig und bleibend.

10 Arten im Mittelmeergebiet, auf den Canarischen Inseln und auf den Hochgebirgen des tropischen Afrika; am bekanntesten *A. complicatus* Gay in Südfrankreich und Spanien, ebenda auch *A. grandiflorus* Boiss. (Fig. 409 D, E); *A. Mannii* Hook. f., charakteristischer Strauch für die Hochgebirgsregion des Kilimandscharo und Kamerungebirges.

### III. 3 e. Papilionatae-Genisteeae-Cytisinae.

A. Blattlose, höchstens mit zu kleinen Schuppen reduzierten B. versehene Sträucher.

a. Kelch tief 2spaltig, häutig, gefärbt . . . . . 220. *Ulex*.

b. Kelch kurz 2lippig, grün . . . . . 221. *Cytisus*.

B. Mit deutlichen B. versehene Sträucher.

a. Obere 2 Kelchabschnitte verwachsen oder frei, die 3 unteren zu einer Unterlippe verwachsen; Kelch am Grunde nicht eingestoßen. Europäische oder dem Mediterrangebiet angehörende Sträucher . . . . . 221. *Cytisus*.

b. Kelchzähne fast gleich; Kelch am Grunde eingestoßen. Sudafrikanische Sträucher.

I. Schiffchen kürzer als die Fahne. . . . . 222. *Hypocalyptus*.

II. Schiffchen länger als die Fahne. . . . . 223. *Loddigesia*.

(Vergl. auch die Bemerkung am Schluss der Gattungsübersicht unter III. 3 d.)

220. *Ulex* L. Kelch häutig, gefärbt, tief zweiteilig, oberer Abschnitt 2-, unterer 3zählig. Blb. kurz benagelt, fast gleichlang, frei; Fahne eiförmig; Flügel und Schiffchen länglich, stumpf. Frkn. sitzend, mit  $\infty$  Sa. Gr. schwach eingekrümmt, mit endständiger, fast kopfförmiger, nach vorn oder nach hinten geneigter N. Hülse eiförmig, länglich oder kurz linealisch, zusammengedrückt oder aufgedunsen, kürzer oder länger als der persistierende Kelch, 2klappig. — Sträucher mit dornig endenden, gestreiften Zweigen. B. an den Keimpflanzen mit 3 Blättchen, sehr bald aber bis auf den dornartigen Blattstiel oder zu einer kleinen Schuppe verkümmert, aus deren Achseln kurze Dornzweige hervorgehen. Nebenb. fehlen. Bl. gelb, an den Zweigenden in den Achseln der Dornen oder der Blattschuppen einzeln oder zu 2, meist kurz traubig oder fast doldig zusammengedrängt. Hochb. klein; Vorb. unter dem Kelch klein, bisweilen ziemlich breit, seltener minutiös oder fehlend.

Über 20 Arten im atlantischen Europa; Entwicklungscentrum die Pyrenäenhalbinsel und von hier nach Nordafrika übergreifend; nördlich bis Großbritannien, östlich bis Westdeutschland und im Mittelmeergebiet bis nach Etrurien ausstrahlend.

Sect. I. *Stauracanthus* Lk. (als Gatt.) Hülse spitz, doppelt so lang als der Kelch, bis 6samig. — 2 Arten: *U. aphyllus* Lk. und *U. spartioides* in Spanien und Portugal.

Sect. II. *Nepa* Webb (als Gatt.). Stb. und Gr. exsert. Hülse eiförmig, doppelt so lang als der Kelch, mit 1—2 S. — 3 Arten in Spanien, darunter *U. Webbianus* Coss., der auch noch in Algerien vorkommt.

Sect. III. *Euxlex* Willk. Stb. und Gr. vom Schiffchen eingeschlossen. Hülse länglich, kürzer oder kaum länger als der Kelch, mit 2—4 S. — Über 45 Arten, hauptsächlich in Spanien und Portugal. — A. Die zu phyllodienartigen Gebilden verkümmerten B. lang, dornartig, an den Zweigen 2. Ordnung opponiert oder alternierend; am bekanntesten *U. europaeus* L., Stechginster (Fig. 440 F), charakteristischer Dornstrauch für die Heidegegenden des westlichen Mitteleuropas; auf St. Helena, im Kaplande und in Australien verwildert; ebenso der in Südbrasilien verwilderte *U. nanus* Forst. und *U. Gallii* Planch., die beide von Großbritannien durch Frankreich bis nach Spanien verbreitet sind. — B. Phyllodien kurz, stechend, an den Zweigen 2. Ordnung spiralig gestellt: z. B. *U. australis* Clem. von Nordafrika durch Spanien und Portugal bis Südfrankreich gehend; *U. baeticus* Boiss., häufigerer Strauch des südlichen Spaniens; ebenda zahlreiche, einander sehr nahe stehende Arten.

Nutzen. *U. europaeus* L. wird bisweilen, hauptsächlich als Pferdefutter, gebaut; die Zweigspitzen dienen als Theesurrogat; die Bl. liefern eine schöne gelbe Farbe.

224. **Cytisus** L. Kelch von verschiedener Form,  $\pm$  2lippig, mit kurzen Zähnen, von denen die 2 oberen bald frei, bald verwachsen sind. Blb. mit freien Nägeln; Fahne fast kreisrund oder eiförmig; Flügel länglich oder verkehrt-eiförmig; Schiffchen gerade oder eingekrümmt, stumpf oder schwach zugespitzt. Stb. und A. wie vorher. Frkn. sitzend, seltener gestielt, mit  $\infty$  Sa. Gr. eingekrümmt, mit endständiger, kopfförmiger oder schiefer N. Hülse flach, länglich oder linealisch, 2klappig, innen ungefächert oder seltener zwischen den S. mit dünnen Scheidewänden. — Unbewehrte Sträucher, selten mit dornig endenden Zweigen. B. bald gefingert, mit 3 oder nur 1 Blättchen, bald fehlend. Nebenb. klein, borstenförmig oder fehlend. Bl. gelb, purpurn oder weiß, in endständigen, verlängerten oder kurzen, gebüschelten Trauben, seltener in seilichen oder scheinbar achselständigen Trauben. Hochb. und Vorb. meist klein und sehr hübsch, seltener laubblattartig und persistierend.

## Übersicht der Sectionen.

- A. Schiffchen bald hängend, die Stb. und der Gr. hervorragend; Gr. an der Spitze verbreitert, sehr lang, ein- oder mehrmal eingerollt . . . . . Sect. I. *Sarothamnus*.
- B. Schiffchen die Stb. und den Gr. einschließend; Gr. pfriemförmig, höchstens eingebogen, mit schiefer N.
- a. Kelch kurz glockig, nicht oder wenig länger als dick.
- z. Bl. einzeln oder zu 2 bis mehreren gebüschelt oder undeutlich kurztraubig.
- I. N. nach der Fahne zu stark abschüssig . . . . . Sect. II. *Coroethamnus*.
- II. N. gerade oder nach dem Schiffchen zu schwach abschüssig.
- X B. deutlich entwickelt, meist mit 3 Blättchen.
- § Kelch mit kurzen, gezahnelten Lippen.
- ‡ Schiffchen stumpf geschnäbelt; Bl. zu 4 bis mehreren am Grunde eines zuerst blattbüschelartigen, später verlängerten Laubzweiges . . . . . Sect. III. *Eucytisus*.
- ‡‡ Schiffchen gerade, sehr stumpf; Bl. etwas traubig genähert, am Grunde eines Laubzweiges . . . . . Sect. IV. *Spartocytisus*.
- §§ Kelchlippen so lang oder länger als die Röhre, obere 2teilig, untere 3zählig oder spaltig . . . . . Sect. V. *Teline*.
- X X B. zu an den Zweigen flügelartig herablaufenden Phyllodien reducirt. . . . . Sect. VI. *Pterospartum*.
- §. Bl. in gestielten, aufrechten Trauben . . . . . Sect. VII. *Lembotropis*.
- γ. Bl. in dichten, von den oberen B. umhüllten Köpfchen . . . . . Sect. VIII. *Chronanthus*.
- b. Kelch fast bis über 2mal so lang als dick, Röhre länger als die Lippen (vergl. auch die langrohrigen Arten der Sect. *Teline*) . . . . . Sect. IX. *Tubocytisus*.
- Sect. I. *Sarothamnus* Wimm. (als Gatt.) B. meist 3zählig; Bl. groß, gelb; Schiffchen schwach aufwärts gekrümmt oder gerade, 4 Stb. fast doppelt so lang als die 6 übrigen; Sträucher mit rutenförmigen Zweigen. — Etwa 40 durch Explosionsblüten (vergl. S. 94) ausgezeichnete Arten, hauptsächlich auf der Pyrenäenhalbinsel entwickelt. — A. Schiffchen schwach gekrümmt; Gr. unterwärts gewimpert: 6 Arten, davon am bekanntesten der in Mitteleuropa verbreitete Besenginster *C. scoparius* Lk.; *C. grandiflorus* DC. und *C. cantabricus* Willk. (Fig. 54) nebst den übrigen in Spanien und Portugal. — B. Schiffchen verkehrt-eiförmig; Gr. ganz kahl; 4 Arten, z. B. *C. arboreus* Salzm.
- Sect. II. *Coroethamnus* Presl (als Gatt.) B. einfach; Bl. gelb, fast stets zu 2, selten nur 1 oder mehrere; Schiffchen stumpf geschnäbelt. — 3 Arten, z. B. *C. Kitahellii* Vis. von Mähren und Ungarn über den nordwestlichen Teil der Balkanhalbinsel verbreitet.
- Sect. III. *Eucytisus* Benth. Alle B. 3zählig; Kelch kurz glockig, fast häutig; Blb. gelb. — Etwa 5 Arten, am verbreitetsten *C. triflorus* L'Her., von Südspanien und Nordafrika bis Griechenland gehend.
- Sect. IV. *Spartocytisus* Webb (als Gatt.) B. meist einfach, seltener zum Teil 3zählig; Kelch kurz glockig, häutig; Blb. gelb oder weiß. — 4 Arten, darunter mit gelben Bl.: *C. purgans* (L.) Willk. in Mittelfrankreich und Spanien; *C. Linkii* Janka mit weißen Bl. in Spanien, Portugal und Nordafrika.
- Sect. V. *Teline* Webb (als Gatt.) (*Telinaria* Presl). B. sämtlich 3zählig; Bl. gelb. — 5 Arten. A. *Leiocarpi* Willk. Hülse kahl. 2 Arten, z. B. *C. patens* L. im östlichen und südöstlichen Spanien verbreitet. — B. *Lasiocarpi* Willk. Hülse wollig oder rauhhaarig; am

bekanntesten *C. vandicans* DC., fast im ganzen Mittelmeergebiet und auf den Canaren, und der westmediterrane *C. linifolius* Lam.

Sect. VI. *Pterospartum* Spach (als Sect. von *Genista*). Zweige mit 2–3 flachen, am Rande welligen, stark lederartigen, knorpelig gerandeten Flügeln; Bl. gelb. — 4 Arten der Pyrenäenhalbinsel, z. B. *C. tridentatus* (L.) Taub.

Sect. VII. *Lembotropis* Gris. (als Gatt.) B. sämtlich 3zählig; Bl. gelb; Schiffchen geschnäbelt. — Einzige Art: *C. nigricans* L. im südlichen Mitteleuropa verbreitet.

Sect. VIII. *Chronanthus* Boiss. B. 3zählig; Bl. gelb. — 2 Arten, *C. orientalis* Lois. in Kleinasien und *C. Fontanesii* Spach in Spanien und Nordafrika.

Sect. IX. *Tubocytisus* Benth. B. sämtlich 3zählig; Bl. gelb, weißlich oder purpurn; Kelch mit 2zähliger oder 2teiliger Ober- und 3zähliger, selten fast ganzrandiger Unterlippe. — Gegen 40 Arten. A. Rücken der Fahne kahl; z. B. *C. hirsutus* L. im südlichen Mitteleuropa verbreitet, mit gelben Bl.; *C. purpureus* Scop. in Österreich und Norditalien, mit purpurnen Bl. — B. Rückenmitte der Fahne behaart; z. B. *C. capitatus* Jacq. von Schlesien bis zur Adria verbreitet, mit gelben Bl.; *C. albus* Jacq. von Mähren bis zum Balkan, mit weißlichen Bl.

Nutzen. Mehrere Arten, vor allen *C. capitatus* Jacq., *C. nigricans* L., *C. purpureus* Scop. u. a. sind bekannte Ziersträucher. Die rutenförmigen Zweige von *S. scoparius* Lk. werden häufig zu Besen benutzt, daher seine Bezeichnung als Besenpfliegen oder Besenginster.

222. **Hypocalyptus** Thunb. Kelch weitglockig, am Grunde ringförmig eingestossen, mit 5 kurzen, fast gleichen Zähnen. Fahne fast kreisrund, an der Innenseite des sehr kurzen Nagels schwielig verdickt, zurückgeschlagen; Schiffchen stumpf, eingekrümmt, kürzer als die Fahne. Frkn. kaum gestielt, mit  $\infty$  Sa. Gr. eingebogen, mit endständiger N. Hülse linealisch, flach, mit leicht verdickten Nähten, 2klappig, innen nicht gefächert, mit  $\infty$  S. — Kahler, unbewehrter Strauch mit gefingerten, 3 Blättchen tragenden B. Bl. purpurn oder lila, in endständigen, oft rispig verzweigten Trauben. Hochb. und Vorb. borstenförmig.

Einzige Art: *H. cordifolius* (L.) Taub., hoher, schöner Strauch oder kleiner Baum im südlichen Afrika.

223. **Loddigesia** Sims. Wie 222. *Hypocalyptus* Thunb. und nur durch die weit kürzere Fahne, die von den Flügeln und dem Schiffchen an Länge übertroffen wird, unterschieden. Hülse ei-lanzettlich, flach, beiderseits spitz, mit wenigen S. — Kleiner, kahler Halbstrauch mit gefingerten, 3 Blättchen tragenden B. Bl. purpurn und weiß, in kurzen, endständigen Trauben.

Einzige Art: *L. oxalidifolia* Sims im Kaplande.

### III. 4. Papilionatae-Trifolieae.

A. Stb. sämtlich zu einer Röhre verwachsen; A. meist 2gestaltig; Schiffchen geschnäbelt, selten stumpf. . . . . 224. **Ononis.**

B. Nur die 9 unteren Stb. verwachsen, das Vexillarstb. frei oder nur in der Mitte mit den übrigen verwachsen; A. gleichgestaltet; Schiffchen stumpf oder bei *Parochetus* spitzlich.

a. Blkr. nach der Bl. abfallend; Nägel der Blb. frei.

$\alpha$ . Schiffchen spitzlich; Hülse 2klappig; B. gefingert-3blättrig . . . 225. **Parochetus.**

$\beta$ . Schiffchen stumpf; Hülse nicht aufspringend oder sich nur nach Art einer Balgr. öffnend, selten 2klappig; B. gefiedert-3blättrig.

I. Bl. in Köpfchen, Dolden oder kurzen Trauben, selten einzeln.

1. Hülse gerade oder gekrümmt, meist linealisch, seltener länglich, oft geschnäbelt . . . 226. **Trigonella.**

2. Hülse meist spiralig gewunden, seltener nierenförmig oder breit oval und gebogen . . . 227. **Medicago.**

II. Bl. in langen ährenförmigen Trauben; Hülse dick, fast kugelig oder verkehrt-eiförmig . . . 228. **Melilotus.**

b. Blkr. nach der Bl. meist vertrocknend und bleibend; Nägel aller oder nur der 4 unteren Blb. mit der Staubblattröhre verwachsen . . . . . 229. **Trifolium.**

(Vergl. auch *Vicia* und *Cicer* unter den *Vicieae*, die nach Art von *Trifolium* gezähnelte Blättchen besitzen, und unter den *Galegeae Psoralea* und *Cyamopsis* mit unregelmäßig gezähnten Blättchen.)

224. **Ononis L.** Kelch glockig, seltener röhrig, tief 5teilig, mit fast gleichen Abschnitten. Fahne groß, fast kreisrund, kurz benagelt; Flügel länglich-verkehrt-eiförmig; das geschnäbelte, selten stumpfe Schiffehen eingekrümmt. Stb. sämtlich verwachsen; alle oder nur 5 alternierende Stf. oberwärts verbreitert; A. abwechselnd 5 kurz und dorsifix, 5 länger und basifix, selten alle klein und gleichförmig. Frkn.  $\pm$  gestielt, mit 2— $\infty$  Sa. Gr.-pfiemförmig, kahl, eingekrümmt oder fast knieförmig gebogen, mit endständiger, kopfförmiger oder etwas schiefer N. Hülse länglich oder linealisch, aufgedunsen oder stielrund, 2klappig, innen ungefächert, seltener zusammengedrückt und torulos und zwischen den S. gefächert, von dem stehenbleibenden und nach der Bl. öfter größer werdenden Kelch eingeschlossen oder aus ihm hervorrageud. S. gekörnelt oder glatt. — Einjährige oder perennierende Kräuter, Halbsträucher oder Sträucher, oft drüsig-zottig und klebrig, mit meist gefiedert-3blättrigen B., seltener die Seitenblättchen abortiert, sehr selten B. unpaarig-gefiedert; Blättchen gezähnt. Nebenb. dem Blattstiel angewachsen, oft groß und laubblattartig. Bl. rosa, purpurn, gelb oder bunt gefärbt, axillär, einzeln oder zu 2—3traubig, nicht selten auch zu einer scheinbar terminalen Traube oder Ähre zusammengerückt. Hochb. und Vorb. klein, öfter fehlend.

Über 70 Arten, hauptsächlich im Mediterrangebiet und auf den Canarischen Inseln, wenige in Nord- und Mitteleuropa.

#### Übersicht der Sectionen und Series.

- A. Bl. in den Achseln der oberen, seltener fast aller B. oder der Hochb. einzeln, bisweilen zu 2, gestielt oder fast sitzend; Blütenstiel am Grunde nicht gegliedert.
- a. Bl. an den fast stets dornig endenden, selten unbewehrten Achselprossen und an der Spitze der nicht dornigen Hauptachse traubig oder büschelig angeordnet; Blkr. purpurn; Sträucher oder Halbsträucher . . . . . Sect. I. *Acanthononis*.
  - b. Bl. in den Achseln der oberen B. oder der Hochb. stets einzeln, einen endständigen, lockeren oder gedrängten, traubigen, ährigen oder köpfchenartigen Blütenstand bildend; Blkr. rosa, purpurn, gelb, weißlich oder bunt; meist 4jährige, stets unbewehrte Kräuter . . . . . Sect. II. *Bugrana*.
    - α. Blkr. rosa, purpurn, weißlich-rosa oder bläulich. 4jährige Arten § 1. *Eubugrana*.
    - β. Blkr. gelb oder weißlich-gelb; größtenteils perennierende oder halbstrauchige Arten . . . . . § 2. *Bugranoides*.
- B. Bl. zu 1—3, mit gemeinsamer, meist verlängerter, bisweilen jedoch auf einen Höcker reduzierter Hauptachse; die Stiele der einzelnen Bl. am Grunde gegliedert.
- a. Gemeinsame Blütenachse  $\perp$  deutlich entwickelt, 1, selten 2 Bl. tragend, über die Insertion der letzteren meist in eine Granne ausgehend, selten ohne solche. B. der Blütenregion meist nur 4 Blättchen tragend, niemals aber zu wirklichen Hochb. umgebildet. Blkr. gelb oder bunt; Kräuter, seltener Halbsträucher oder Sträucher Sect. III. *Natrix*.
    - α. Perennierende Kräuter, Halbsträucher oder Sträucher; Blkr. gelb, Fahne häufig purpurn gestreift . . . . . § 1. *Eunatrix*.
    - β. 4jährige Kräuter; Blkr. purpurn und weißlich oder gelb, mit purpurn gestreifter Fahne. . . . . § 2. *Natricoides*.
  - b. Gemeinsame Blütenachse lang, kurz oder bis auf einen Höcker verkümmert, 4—3 Bl. tragend, über die Insertion der Bl. nicht grannenartig verlängert, oder selten in einen zurückgekrümmten Dorn ausgehend; B. der Blütenregion sämtlich oder nur die oberen zu Hochb. umgebildet, selten alle unverändert 3blättrig; Bl. purpurn, rosa oder  $\pm$  gelb; Sträucher oder Halbsträucher . . . . . Sect. IV. *Pseudocytisus*.
    - α. Bl. zu 1—3 auf gemeinsamen, axillärem Blütenstiel, purpurn, rosa oder fleischfarben . . . . . § 1. *Rhodanthae*.
    - β. Bl. zu 4—3 einem axillären Höcker (reducierte Blütenachse) eingefügt, gelb oder goldgelb . . . . . § 2. *Chrysanthae*.
- Sect. I. *Acanthononis* Willk. Hülse so lang oder kürzer als der Kelch; S. hockerig. — 6 Arten, darunter *O. campestris* Koch und *O. repens* L. in ganz Europa; *O. hircina* Jacq. nur im östlichen Mitteleuropa, riecht stark nach Bock.

Sect. II. *Bugrana* (DC.) Willk. emend. S. glatt oder höckerig.

§ 1. *Eubugrana* Willk. Gegen 45 Arten im Mittelmeergebiet. — A. Untere B. unpaarig-fiedert, obere mit 3 Blättchen: *O. pinnata* Brot. und *O. leucotricha* Coss. in Spanien und Portugal. — B. B. nur mit 3, seltener 4 Blättchen. — a. Bl. deutlich gestielt: z. B. *O. diffusa* Ten. im westlichen Mittelmeergebiet, *O. serrata* Forsk. in mehreren Varietäten von Südarabien bis zu den Canarischen Inseln verbreitet. — b. Bl. sitzend: *O. mitissima* L., *O. alopecuroides* L. etc.

§ 2. *Bugranoides* DC. Ca. 40 Arten im Mittelmeergebiet. — A. Perennierende oder halbstrauchige Arten: *O. striata* Gou. auf den höheren Bergen Spaniens und Südfrankreichs; *O. Columnae* All. in ganz Mittel- und Südeuropa, Nordafrika und östlich bis nach Persien verbreitet; *O. minutissima* L., häufige Mittelmeerpfl., bringt im Frühjahr apetal. Bl. — B. 4jährige Species: *O. variegata* L. im ganzen Mittelmeergebiet.

Sect. III. *Natrix* Mch. (z. T.) Hülse meist länger als der Kelch; mit  $\infty$ , selten wenigen S.; diese meist höckerig, selten glatt. Gegen 20 Arten.



Fig. 111. A blühender Zweig von *Ononis Natrix* L.; B Kelch derselben mit dem borstenförmigen Axenende; C Bl. derselben im Längsschnitt. — D blühender Zweig von *Trigonella Foenum graecum* L. mit Hülsen; E einzelne Bl.; F S. desselben im Längsschnitt. — G Fruchtstand von *T. spicata* Sm. — H Fruchtstand von *T. cretica* (L.) Boiss. (Original.)

§ 1. *Eunatrix* Willk. Etwa 40 Arten, am verbreitetsten *O. Natrix* L. (Fig. 111 A—C) von den österreichischen Alpen durch das ganze Mittelmeergebiet bis zu den Canarischen Inseln verbreitet; *O. ramosissima* Desf. nebst Verwandten in den westlichen Mittelmeerländern.

§ 2. *Natricoides* Willk. Etwa 40 Arten. — A. Blütenstiel ohne Achsenende: z. B. *O. reclinata* L. auf den Canaren, in der ganzen Mittelmeerzone und in Abessinien; *O. pubescens* L. gleichfalls in den Mittelmeerländern. — B. Blütenstiel mit grannenartigem Achsenende: z. B. *O. ornithopodioides* L. von Spanien bis Syrien verbreitet, mit zusammengedrückter, holpriger Hülse und (als Ausnahme in der Gattung) gleichförmigen A.; *O. viscosa* L. häufig im Westmediterraneengebiet.

Sect. IV. *Pseudocytisus* Willk. — 10 Arten.

§ 1. *Rhodanthae* Willk. — 4 Arten, davon *O. cenisia* L. und *O. rotundifolia* L. in den Pyrenäen, Alpen, erstere auch in den Apenninen verbreitet.

§ 2. *Chrysanthae* Willk. — 6 Arten in Spanien, davon *O. speciosa* Lag. in Südspanien sehr verbreitet; *O. arragonensis* Asso in den Centralpyrenäen.

Nutzen. Die süßlich-schleimig schmeckende Wurzel der als Hauhechel bekannten *O. campestris* Koch und *O. repens* L. enthält Ononin und wird als harntreibendes Mittel noch jetzt für die Apotheken gesammelt und besonders in der Tierarzneikunde gebraucht. Auf Culturboden sind beide lästige Unkräuter, dagegen sind sie auf Sandboden als bodenverbessernd des Anbaues wert, weil sie wie alle Arten der Gattung reich an Kalk und Kali sind. Die jungen Triebe werden mit Wasser und Salz bisweilen genossen.

225. *Parochetus* Hamilt. Kelch mit fast gleichen Zipfeln, von denen die 2 oberen hoch hinauf verwachsen sind. Blb. frei, Fahne verkehrt-eiförmig, am Grunde in einen kurzen Nagel zusammengezogen; Flügel länglich-gebogen, länger als das spitzliche, plötzlich eingebogene Schiffchen. Vexillarstb. frei, die übrigen verwachsen; Stf. nicht verbreitert; A. kaum untereinander verschieden. Frkn. sitzend, mit  $\infty$  Sa. Gr. kahl, oberwärts eingebogen, mit kleiner, endständiger N. Hülse linealisch, schließlich etwas aufgedunsen, schief gebogen, 2klappig, innen ungefächert. S. mit fadenförmigem Funiculus. — Niederliegendes, an den Knoten wurzelndes Kraut mit gefingerten B.; Blättchen 3, verkehrt-herzförmig, bisweilen leicht gezähnt. Nebenb. dem Blattstiel sehr kurz angewachsen. Bl. ziemlich groß, auf axillären Blütenstielen einzeln oder zu 2–3 doldig. Hochb. nebenblattartig, am Grunde der Blütenstielchen; Vorb. fehlen.

Einzige Art: *P. communis* Hamilt., durch die Bergregion des tropischen Asiens weit verbreitetes, auch in Gebirgen des tropischen Ostafrika vorkommendes Kraut vom Habitus der *Oxalis Acetosella* L. mit blasspurpurnen Bl.

Die aus den untersten Blattachsen entspringenden Bl. sind meist sehr klein und kleistogam; der Stiel derselben krümmt sich nach der Befruchtung abwärts, sodass die Fr. auf oder auch in der Erde zur Reife gelangt.

226. *Trigonella* L. Kelch kurz oder röhrig, mit 5 fast gleichen Zähnen oder Lappen. Blb. frei; Fahne länglich oder verkehrt-eiförmig, sitzend oder mit kurzem breitem Nagel; Flügel länglich, länger als das stumpfe Schiffchen; Stf. an der Spitze nicht verbreitert. Frkn. sitzend oder kurz gestielt, mit  $\infty$  Sa. Gr. fadenförmig oder etwas dick, mit endständiger N. Hülse linealisch, lanzettlich, länglich oder eiförmig, stielrund oder  $\ddagger$ ; zusammengedrückt, bisweilen breit und flach, gerade oder gebogen, öfter lang geschnäbelt, nicht aufspringend oder längs der die S. tragenden Naht halbfuchrtartig klaffend, seltener 2klappig. S. ohne Nabelwulst. — Einjährige, seltener perennierende, oft starkkriechende Kräuter mit gefiederten B.; Blättchen 3, nicht selten gezähnt. Nebenb. dem Blattstiel angewachsen. Bl. gelb, weißlich oder blau, bald einzeln, bald köpfchen- oder doldenartig vereinigt, bisweilen auch kurze und dichte Trauben bildend. Hochb. klein, oft sehr undeutlich; Vorb. fehlen.

Über 70 Arten, hauptsächlich im östlichen Mediterrangebiet verbreitet, nördlich bis Mitteleuropa gehend, mehrere in Nordafrika und in Vorderasien, 4 noch in Südafrika, 4 in Australien.

#### Übersicht der Sectionen und Serien.

A. Hülse linealisch, lanzettlich oder länglich, gerade, gekrümmt oder hakig, cylindrisch, stielrund oder  $\ddagger$  zusammengedrückt, aber niemals flach und papierartig

Sect. I. *Eutrigonella*.

a. Hülsen aufrecht.

z. Bl. in dichten, meist lang gestielten Köpfchen, blau . . . . . § 1. *Capitatae*.

β. Bl. einzeln oder zu 3 axillär, weißlichgelb oder violett . . . . . § 2. *Gladiatae*.

γ. Bl. doldig oder kurztraubig, stets gelb . . . . . § 3. *Buccrates*.

b. Hülsen herabgebogen.

z. Hülse zwischen den S. eingeschnürt.

I. Hülse dünn cylindrisch, kurz hakig geschnäbelt . . . . . § 4. *Isthmocarpae*.



II. Hülse cylindrisch, nach der Spitze zu allmählich dünner werdend, ungeschnäbelt  
§ 5. *Cylindricae*.

β. Hülse zwischen den S. nicht eingeschnürt.

1. Hülse kaum geschnäbelt, nicht hakig.

4. Hülse cylindrisch, mit undeutlichen Suturalnerven . . . § 5. *Cylindricae*.

2. Hülse linealisch, seltener länglich-eiförmig, ± zusammengedrückt, mit starken Suturalnerven . . . § 6. *Falcatulae*.

II. Hülse deutlich geschnäbelt oder hakig.

4. Hülsen doldig, stielrund, lang geschnäbelt . . . § 7. *Callicerates*.

2. Hülsen dichte Köpfchen bildend, kurz, zusammengedrückt, hakig  
§ 8. *Uncinatae*.

B. Hülse flach, papierartig, mit parallelen, oft anastomosierenden Quernerven

Sect. II. *Pocockia*.

a. Hülsen doldig, halbmondförmig, mit ungeflügelten Nähten . . . § 1. *Lunatae*.

b. Hülsen kurz oder sehr kurz traubig, an den Rändern gekielt, gezähnt oder geflügelt.

α. Hülse elliptisch oder lanzettlich, längs der oberen Naht gekielt . . . § 2. *Ellipticae*.

β. Hülse gekrümmt, an beiden Nähten wimperig-gezähnt . . . § 3. *Pectinatae*.

γ. Hülse eiförmig, ringsum geflügelt . . . § 4. *Samaroideae*.

Sect. I. *Eutrigonella* Boiss. — Über 60 Arten.

§ 1. *Capitatae* Boiss. (*Grammocarpus* Ser. z. T.) Hülse stielrund oder etwas zusammengedrückt, kurz, meist dünn geschnäbelt. — 4 Arten, darunter die bekannte *T. coerulea* Ser. von Krain bis nach Südrussland verbreitet, *T. azurea* C. A. Mey. mit prächtig azurblauen Bl. in Griechenland und Kleinasien.

§ 2. *Gladiatae* Boiss. (*Foenum graecum* Ser.) Hülse lang geschnäbelt. — 7 Arten, darunter *T. gladiata* Stev. im ganzen Mittelmeergebiet, mit zusammengedrückten Hülsen und eirunden S., *T. Foenum graecum* L. (Fig. 444 D—F), der bekannte Bockshornklee, Schabziegerklee, mit fast stielrunden Hülsen und beinahe würfelförmigen S.

§ 3. *Bucerates* Boiss. (*Buceras* Ser.) Hülse linealisch, stielrund oder zusammengedrückt, netzaderig, mit verdickten Nähten. — Ca. 20 Arten. A. Gemeinsamer Blütenstiel so lang oder länger als das B.; z. B. *T. striata* L. fil. von Kleinasien bis nach Sibirien gehend, mit doldigen Bl., *T. aurantiaca* Boiss. in Kleinasien mit kopfigen Bl. — B. Gemeinsamer Blütenstiel sehr kurz oder fehlend: *T. arcuata* C. A. Mey. in Armenien und Persien, mit doldig gestellten Hülsen; *T. monspeliaca* L. im ganzen Mittelmeergebiet und auch in Mitteleuropa mit zahlreichen, kopfig gedrängten Hülsen; *T. incisa* Benth. in Vorderasien und Nordindien, mit langen, achselständigen, einzelnen oder wenigen Hülsen.

§ 4. *Isthmocarpae* Boiss. Hülse dünn cylindrisch, zwischen den länglichen S. eingeschnürt. Bl. gelb, in kurzen Trauben. — 2 Arten, darunter *T. isthmocarpa* Boiss. et Bal. in Kleinasien.

§ 5. *Cylindricae* Boiss. Hülse cylindrisch, bisweilen eingeschnürt, längsgestreift oder netzaderig. — 12 Arten. A. Hülse längsgestreift; Nebenb. ganzrandig: *T. smyrnea* Boiss. in Kleinasien. — B. Hülse längsgestreift; Nebenb. gezähnt: *T. coelesyriaca* Boiss. in Syrien. — C. Hülse netzaderig oder glatt; Nebenb. ganzrandig: *T. Spruneriana* Boiss. und Verwandte im östlichen Mittelmeergebiet.

§ 6. *Falcatulae* Boiss. — 10 Arten. A. Bl. in köpfchenartigen Trauben: z. B. *T. corniculata* L. von Südfrankreich bis Kleinasien verbreitet; *T. hamosa* L. in Ägypten, Nubien und am Kap; *T. suavissima* Lindl. in Australien. — B. Bl. in Dolden: *T. maritima* Del. im östlichen Mittelmeergebiet, Sicilien und Nordafrika.

§ 7. *Callicerates* Boiss. Hülse schief und dicht gestreift. — Einzige Art: *T. calliceras* Fisch. in Transkaukasien.

§ 8. *Uncinatae* Boiss. — 2 Arten in Kleinasien, darunter *T. spicata* Sm. (Fig. 444 G).

Sect. II. *Pocockia* Ser. (als Gatt.) Benth. — 12 Arten, sämtlich im östlichen Mittelmeergebiet und in Vorderasien.

§ 1. *Lunatae* Boiss. S. runzelig. — 3 Arten, z. B. *T. lunata* Boiss. in Kleinasien.

§ 2. *Ellipticae* Boiss. S. glatt. — 4 Arten, davon *T. cachemiriana* Camb. in Kaschmir und Afghanistan.

§ 3. *Pectinatae* Boiss. S. höckerig oder runzelig. — 3 Arten, z. B. *T. radiata* (L.) Boiss. von Kleinasien nach Syrien und Persien verbreitet.

§ 4. *Samaroideae* Boiss. S. schwach gekörnelt. — 2 Arten, am bekanntesten *T. cretica* (L.) Boiss. (Fig. 444 H) auf Kreta und in Kleinasien.



Nutzen. *T. Foenum graecum* L., Bockshornsame, Hornklee, wird namentlich in Vorderindien, Ägypten, Marokko, in Südfrankreich, in Thüringen und dem Voigtlande angebaut. Die S. liefern den officinellen Samen foeni graeci s. Trigonellae; sie schmecken bitter und haben einen eigentümlichen Geruch, enthalten Gerbstoff und finden besonders in der Tierarzneikunde, ihres Schleimes wegen in der Tuchfabrikation und als Viehfutter Verwendung. In Ägypten dienen sie geröstet als Nahrungsmittel für Menschen; auch die jungen Triebe sind dort und in Indien, ebenso wie jene der *T. suavissima* Lindl. in Australien, ein beliebtes Gemüse. Nach Ebers (in Lepsius, Zeitschr. f. ägypt. Sprache und Altertumskunde 1874. S. 106) waren die S. auch ein Bestandteil des berühmten uraltegyptischen Präparates Kyphi, das zu religiösen und medicinischen Zwecken Verwendung fand. Bisweilen wird der Bockshornklee außerdem als Grünfutter angebaut.

Die Hochb. aller Arten enthalten constant rhombische Krystalle von oxalsaurem Kalk.

227. *Medicago* L. Kelch kurz, mit 5 fast gleichen Zähnen oder Lappen; Fahne verkehrt-eiförmig oder länglich, am Grunde zusammengezogen, gerade oder etwas nach außen gebogen; Flügel länglich, länger als das stumpfe Schiffchen. Frkn. sitzend oder kurz gestielt, mit  $\infty$ , sehr selten nur 1 hemianatropen S. Gr. pfriem- bis fadenförmig, mit schiefer, terminaler N. Hülse aus dem Kelch hervortretend, gerade, niereenförmig, sichelförmig oder spiralig zusammengerollt, die Spiralen an der Rückennaht häufig dornig oder hückerig, nicht oder erst kurz vor der Keimung am äusseren Rande aufspringend. — Einjährige oder perennierende Kräuter, seltener Halbsträucher oder baumartige Sträucher mit gefiederten B.; Blättchen 3, meist gezähnt. Nebenb. dem Blattstiel angewachsen. Bl. meist klein, gelb, violett, selten bunt, zu achselständigen Trauben oder Köpfchen vereinigt. Hochb. klein; Vorb. fehlen.

Gegen 50 Arten in Mittel- und Südeuropa, besonders im Mediterrangebiet entwickelt, Mittel- und Vorderasien, in Nordafrika, im Kaplande, wenige nach den Tropen beider Weltteile verschleppt.

#### Übersicht der Sectionen und Series.

- A. Hülse breit niereenförmig oder eiförmig, schief geschnäbelt, flach zusammengedrückt, meist mit 8 S.; ein der Rückennaht paralleler Seitennerv fehlt  
Sect. I. *Hymenocarpoides*.
- B. Hülse niereenförmig, an der Spitze spiralig gebogen, biconvex, meist nur mit 4 S.; ein der Rückennaht paralleler Lateralnerv nicht vorhanden; Gr. zur Blütezeit so lang als der Frkn.  
Sect. II. *Lupularia*.
- C. Hülse gerade, sichelförmig oder spiralig zusammengerollt, zusammengedrückt, mit offenem Centrum, mit 1— $\infty$  S.; ein der Rückennaht paralleler Seitennerv fehlt. Gr. zur Blütezeit viel kürzer als der Frkn. . . . . Sect. III. *Falcago*.
- D. Hülse spiralig zusammengerollt, mit geschlossenem Centrum und  $\infty$  S.; ein der Rückennaht paralleler Seitennerv fehlend oder vorhanden . . . . . Sect. IV. *Spirocarpos*.
- a. Ein der Rückennaht der Hülse paralleler Seitennerv fehlt; die von der Bauchnaht ausgehenden Adern laufen in die Rückennaht oder direct in die Stacheln.
- α. S. gelb, rötlich oder braun, niemals schwarz; Würzelchen so lang oder länger als der halbe S. . . . . § 4. *Orbiculares*.
- β. S. schwarz; Würzelchen halb so lang oder kürzer als der halbe S. § 2. *Intertextae*.
- γ. S. niemals schwarz; Würzelchen kürzer als der halbe S. . . . . § 3. *Scutellatae*.
- b. Die von der Bauchnaht ausgehenden Adern der Hülse laufen in einen der Rückennaht parallelen Seitennerven zusammen.
- α. Die jungen Hülsen sind nach der Bl. spiralig in den Kelch zurückgezogen; Windungen dicht anliegend.
- I. Scheidewände zwischen den S. fehlend oder sehr niedrig; Hülsenfläche sehr fein netzig geadert . . . . . § 4. *Rotatae*.
- II. S. durch dicke und hohe Scheidewände von einander getrennt; Hülsenfläche radial geadert oder gegen den Seitennerven hin etwas netzig geadert § 5. *Pachyspirae*.
- β. Die jungen Hülsen drehen sich nach der Bl. seitlich durch die Kelchzähne; Windungen locker.
- I. S. durch Scheidewände getrennt. . . . . § 6. *Euspirocarpae*.
- II. S. nicht durch Scheidewände getrennt . . . . . § 7. *Leptospirae*.

Sect. I. *Hymenocarpoides* Gris. S. tief querrunzlig, zuletzt braun, niemals schwarz. Würzelchen senkrecht gegen die Bauchnaht gerichtet, so lang oder länger als die Keimbl. Gr. zur Zeit der Bestäubung 4—6mal kürzer als der Frkn. — Einzige Art: *M. radiata* L. in Südeuropa, Vorderasien und Persien.

Sect. II. *Lupularia* Ser. S. glatt, gelb oder braun. Würzelchen etwas länger als der halbe S. Windungen der Hülle 4 bis  $4\frac{3}{4}$ . Gr. zur Zeit der Bestäubung so lang als der Frkn. — 2 Arten: *M. lupulina* L. in ganz Europa mit Ausnahme der arktischen Gebiete, in Mittelasien und Nordafrika; *M. secundiflora* Duricu in Algerien.

Sect. III. *Falcago* Rehb. S. glatt, gelb bis braunrot, niemals schwarz. Würzelchen so lang oder meist länger als der halbe S. Hülle gerade, sichelförmig oder bis 4mal gewunden. — 41 Arten: A. Strauch; Schiffchen so lang oder länger als die Fahne: *M. arborea* L. von den Canarischen Inseln und Algerien durch das südlichste Europa bis Kleinasien verbreitet; in Südeuropa nicht selten als Zierstrauch angepflanzt. — B. Halbsträucher oder perennierende Kräuter; Schiffchen kürzer als die Fahne. — a. Blütenstielchen nach dem Abblühen abwärts gerichtet: *M. hybrida* Pourr. in Südfrankreich und *M. cretacea* M. Bieb. in der Krim mit Hülsen, deren Bauchnaht gerade oder schwach gekrümmt ist; *M. rupestris*

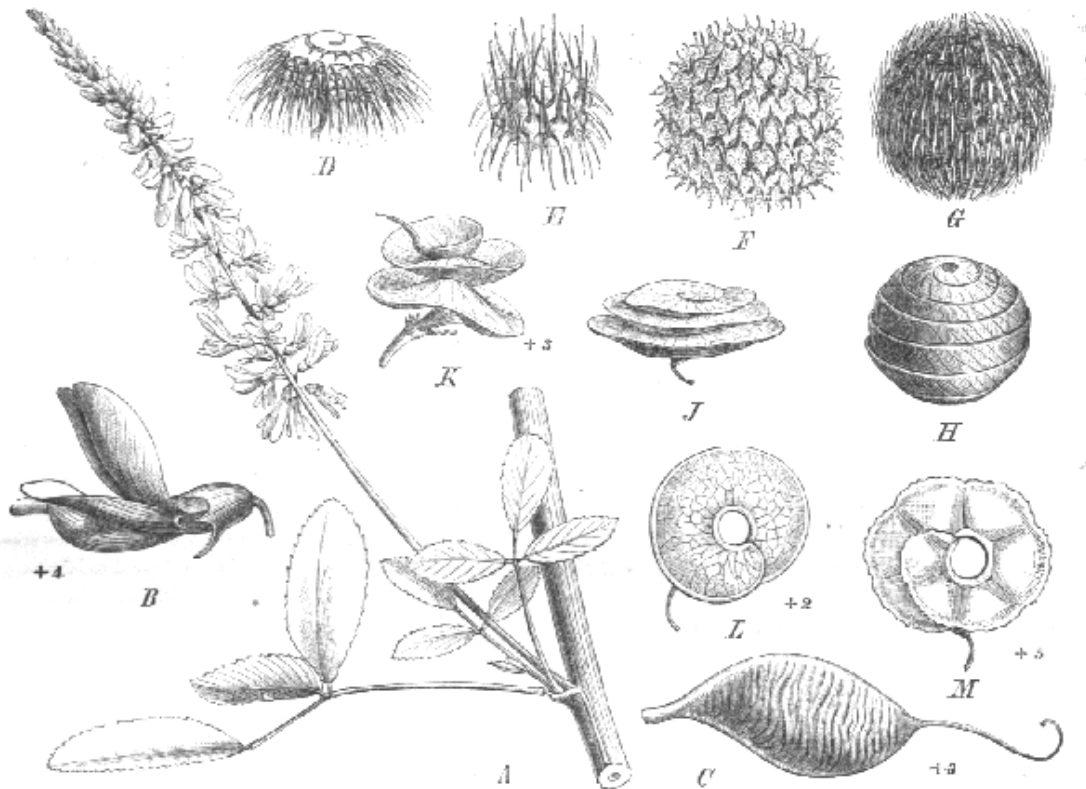

Fig. 112. A—O *Medicago officinalis* Desr. A Zweigstück mit Blütenstand; B einzelne Bl.; C Hülse. — D—L Hülsen von *Medicago*-Arten: D *M. disciformis* DC.; E *M. tuberculata* Willd.; F *M. ciliaris* Willd.; G *M. intertexta* (Gärtn.) Urb. var. *echinus* (DC.) Urb.; H *M. scutellata* All.; J *M. orbicularis* All. var. *marginata* (Willd.) Benth.; K *M. sativa* L.; L *M. obscura* Betz. — M Hülse von *Cyclocarpa stellaris* Afz. (Original.)

M. Bieb. in der Krim, *M. cancellata* in Südostrussland und *M. prostrata* Jacq. von Siebenbürgen durch Österreich bis nach Süditalien verbreitet, sämtlich mit Hülsen, deren Bauchnaht spiralig gerollt ist. — b. Blütenstielchen nach dem Abblühen aufrecht: z. B. *M. sativa* L., Luzerne (Fig. 142 K), nebst der var. *falcata* (L.) Döll in ganz Europa mit Ausnahme des arktischen, in Vorder- und Mittelasien, außerdem häufig cultiviert; *M. marina* L., weißblütig behaartes Kraut an den Küsten des Mittelmeers und des atlantischen Oceans von der Loire-Mündung bis Gibraltar.

Sect. IV. *Spirocarpos* Willk. — Über 30 Arten.

§ 4. *Orbiculares* Urb. Hülse spiralig gewunden, Windungen zahlreich. S. gelb bis braun, in einer Windung mehr als 3, gewöhnlich 4—5. — 2 Arten: *M. orbicularis* All.

(Fig. 442 J), von den Canarischen Inseln durch ganz Südeuropa östlich bis Persien verbreitet, auch in Abyssinien und Algerien; *M. carstiensis* Wulf. im östlichen Alpengebiet und in Dalmatien und Serbien.

§ 2. *Intertextae* Urb. Hülse spiralförmig gewunden; Windungen zahlreich. S. glatt, schwarz, am Nabel purpurn, je 2 in einer Windung. — 5 Arten, darunter *M. granatensis* Willd. in Südspanien, Palästina und verschleppt nach Chile; *M. intertexta* (Gaertn.) Urb. emend. nebst verschiedenen Varietäten, z. B. var. *Echinus* (DC.) Urb. (Fig. 442 G) im westlichen Mittelmeergebiet und auf den Canarischen Inseln; *M. ciliaris* Willd. (Fig. 442 F) von Madeira durch Südeuropa bis Vorderasien verbreitet.

§ 3. *Scutellatae* Urb. Hülse spiralförmig zusammengerollt. S. gelb bis braunrot, je 2 in einer Windung. — 2 Arten: *M. scutellata* All. (Fig. 442 H) und *M. rugosa* Desr. im Mittelmeergebiet, östlich bis Palästina.

§ 4. *Rotatae* Boiss. Ältere Hülsen sehr fein und kleinmaschig netzadrig, rechts gedreht. — 2 Arten in Syrien und Palästina, z. B. *M. rotata* Boiss.

§ 5. *Pachyspirae* Urb. Hülsen rechts oder links gedreht. — 40 Arten: **A.** Die Adern der Hülse münden in den schmalen Seitennerven: z. B. *M. obscura* Retz. (Fig. 442 L) in den Küstenländern des westlichen Mittelmeergebietes und auf den Canarischen Inseln, eine sehr polymorphe Art; *M. littoralis* Rohde, *M. rigidula* L. im ganzen Mittelmeergebiet. — **B.** Die von der Bauchnaht der Hülse ausgehenden Adern münden in eine meist den dritten Teil der Hülsenbreite einnehmende, glatte, aderlose, scharf abgesetzte Leiste: z. B. *M. tuberculata* Willd. (Fig. 442 E) im Mittelmeergebiet, Syrien und Arabien.

§ 6. *Euspirocarpae* Urb. Hülsen rechts gedreht. — 5 Arten, z. B. *M. arabica* All. mit meist dunkelpurpurnen gefleckten Blättchen und *M. hispida* Gärtn. in Mittel- und Südeuropa, nicht selten mit fremder Wolle (als sogenannte Wollkletten) verschleppt; *M. daghestanica* Rupr. in Daghestan.

§ 7. *Leptospirae* Urb. Hülsen rechts gedreht. — 6 Arten, darunter *M. laciniata* All. von den Canarischen Inseln durch das ganze Mittelmeergebiet bis Persien, *M. Aschersoniana* Urb. von Ostindien durch Persien, Arabien nach Nubien verbreitet, auch im Kaplande, von wo sie bisweilen mit Wolle nach Mittel- und Nordeuropa verschleppt wird; *M. disciformis* DC. (Fig. 442 D) im Mittelmeergebiet; ebenda und in Mitteleuropa, Vorderasien und Vorderindien *M. minima* Bartal.

Nutzen. *M. sativa* L., Luzerne, blauer Schneckenklee, Spargel-, Monats-, Dauer-Klee, wird als vorzügliches Futterkraut, frisch und als Heu, besonders auf besserem, tiefgründigem Kalk- oder Mergelboden angebaut. Bei guter Aussaat dauert sie an 30 Jahre (ewiger Klee); in feuchten Jahren liefert sie denselben Ertrag wie roter Klee, in trocknen Jahren versagt sie durchaus nicht, da ihre bis 2,5 m tief in den Boden dringenden Wurzeln genügende Feuchtigkeit aus der Tiefe entnehmen; sie kann bei uns jährlich 4mal, im Süden sogar 6mal gemäht werden. Auf Sandboden wird hier und da *M. media* Pers., Sandluzerne, angebaut. Von wildwachsenden Arten sind außerdem *M. falcata* L., *M. lupulina* L., *M. denticulata* Willd. etc. gute Futterpl. Die Hülsen mehrerer Arten (siehe oben) sind herüchtigte Wollkletten.

Über Morphologie und Biologie der *Medicago*-Arten vergl. Urban's Monographie a. a. O. Wie bei der vorigen Gattung sind auch hier die Hochb. durch beständiges Vorkommen von Calciumoxalat-Krystallen charakterisiert.

228. **Melilotus** Juss. Kelch kurzglockig, mit 5 fast gleichen, kurzen Zähnen, 5-, selten 10nervig. Fahne verkehrt-eiförmig oder länglich, am Grunde zusammengezogen, fast sitzend; die länglichen Flügel länger als das stumpfe Schiffchen. Vexillarstb. frei oder in der Mitte mit den übrigen verwachsen; Stf. an der Spitze nicht verbreitert. Frkn. sitzend oder sehr kurz gestielt, mit wenigen Sa. Gr. fadenförmig, oberwärts eingekrümmt, kahl, mit entständiger N. Hülse länglich oder fast kuglig, länger als der K., dick, gerade, nicht aufspringend. S. 1—3. — Einjährige oder perennierende Kräuter; B. gefiedert-3blättrig, Blättchen meist gezähnt. Nebenb. dem Blattstiel angewachsen. Bl. klein, gelb, weiß, selten weiß und bläulich, in axillären, ± schlanken, oft ährenartigen Trauben. Hochb. klein, Vorb. fehlen.

Gegen 20 Arten in der gemäßigten und subtropischen Zone der alten Welt, eine Art weit verschleppt, auch in der neuen Welt.

Sect. I. *Lopholobus* Boiss. Hülse schwammig-häutig, spröde, mit 8—10 etwas welligen Längsrippen. — Einzige Art: *M. bicolor* Boiss. et Bal. in Phrygien, mit weißen Bl., Fahne und die Spitzen der übrigen Blb. blauviolett.

Sect. II. *Campylorhynchus* DC. (*Gyrorhynchus* Koch). Hülse concentrisch faltig-gerunzelt. — 4 Arten, darunter *M. messanensis* Desf. und *M. sulcata* Desf. im Mediterrangebiet verbreitet, letztere auch auf den Canarischen Inseln.

Sect. III. *Plagiorytis* Ser. Hülse mit leicht gebogenen Querrunzeln. — 3 Arten, am bekanntesten *M. officinalis* Desr., gelber Honigklee, gelber Steinklee, in ganz Europa, Vorderasien und Sibirien.

Sect. IV. *Coelorytis* Ser. Hülse netzadrig-runzlig. — Gegen 42 Arten. A. Pfl. zweijährig: *M. alba* Desr., weißer Honig- oder Steinklee, durch ganz Europa mit Ausnahme des nördlichen Russlands und der nördlichen skandinavischen Halbinsel, Süditaliens und Griechenlands bis nach Sibirien und China verbreitet; *M. dentata* Pers. mit fast gleicher Verbreitung, häufig auf Salzboden, auch *M. altissimus* Thuill. nicht selten. — B. Pfl. einjährig: *M. italica* Desr. im Mediterrangebiet, *M. indica* All. (*M. parviflora* Desf.) ebenda und nach China, Amerika und dem Caplande verschleppt, beide mit gelben Bl.; *M. ruthenica* M.B. mit kleinen, weißen Bl. im südöstlichen Europa, bisweilen verschleppt.

Nutzen. Mehrere Arten sind durch den namentlich nach dem Trocknen kräftig hervortretenden Cumaringeruch sowie einen bitterlich-salzigen Geschmack und hohen Schleimgehalt ausgezeichnet. *M. officinalis* Desr. und *M. altissimus* Thuill. liefern die officinellen herba et flores Meliloti citrini, die mit anderen Kräutern zugleich zu erweichenden Umschlägen und besonders zum sogen. Melilotenpflaster als äußerliches zerteilendes Heilmittel benutzt werden; beide finden auch, ebenso wie die übrigen Arten, nicht selten als Volksheilmittel Verwendung und sind gute Futterkräuter für Schafe und Ziegen. Die Bl. werden häufig von Bienen besucht.

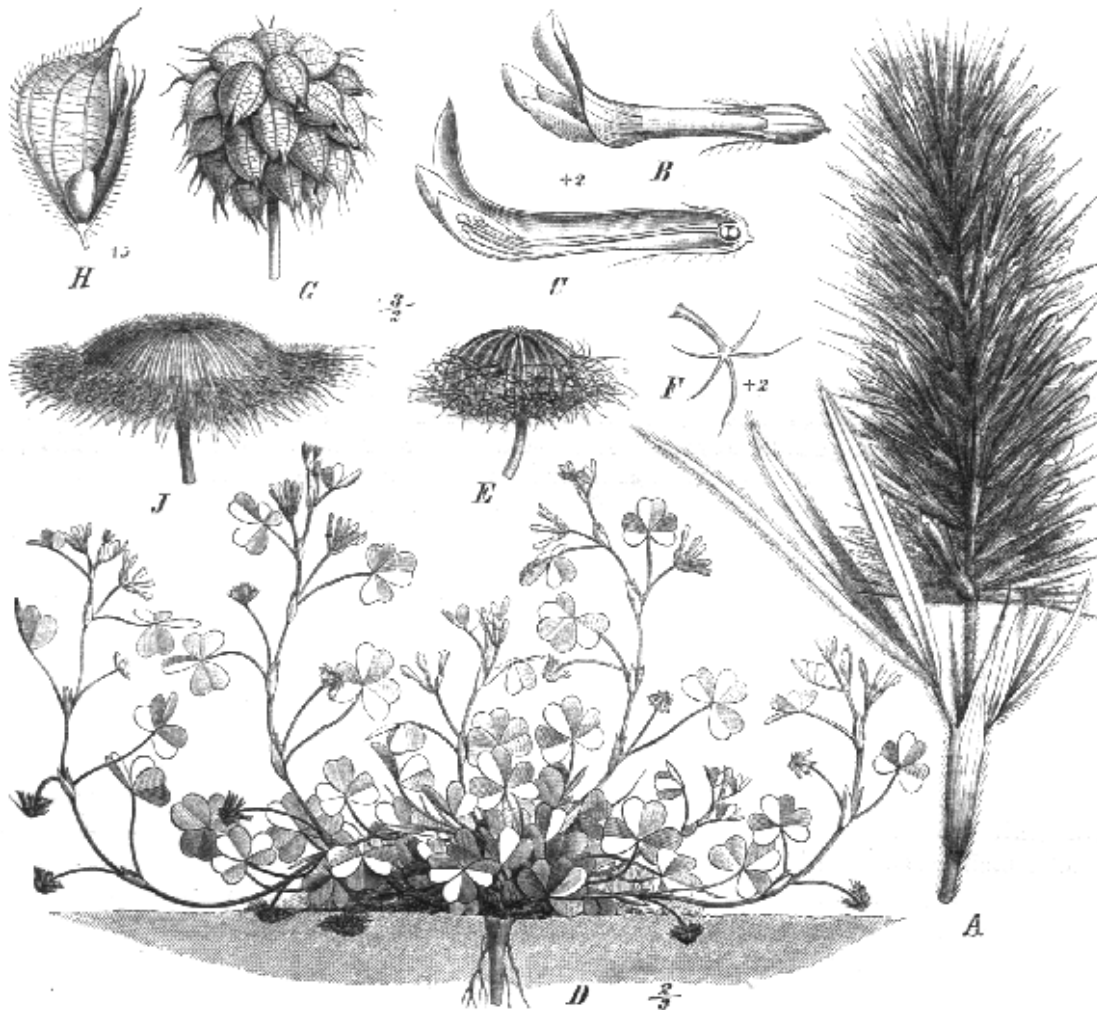

Fig. 113. A Blütenstand von *Trifolium angustifolium* L. — B Bl. von *T. flexuosum* Jacq., C dieselbe im Längsschnitt. — D *T. subterraneum* L., E einzelnes Blütenköpfchen desselben, daneben F ein Kelch einer centralen Bl., vergr. — G Fruchtköpfchen von *T. fragiferum* L., H Längsschnitt durch die vom aufgeblasenen Kelch umhüllte Hülse. — I Blütenstand von *T. radicosum* Wblg. — J Blütenköpfchen von *T. radicosum* Wblg. (Original.)

229. *Trifolium* L. Bl. alle fruchtbar, selten die mittelständigen abortiert. Kelch röhrig oder glockig, gleichmäßig oder ungleichmäßig 5zählig oder  $\pm$  tief 5teilig; die unteren Abschnitte meist länger als die 2 oberen, die bisweilen  $\pm$  verwachsen erscheinen; Kelchschlund offen, verengt oder durch einen schwieligen Ring geschlossen, kahl oder behaart; Kelchröhre nach der Bl. sehr selten gespalten, krautig, häutig oder lederartig, zur Fruchtreife entweder unverändert oder stark vergrößert und nicht selten blasenförmig aufgedunsen. Blb. bleibend, verwelkend oder  $\pm$  trockenhäutig, die 4 unteren dem Staminaltubus  $\pm$  angewachsen; Fahne frei oder mit den übrigen Blb. zusammenklebend, länglich oder eiförmig; Flügel schmal, länger als das stumpfe Schiffchen. 9 Stb. verwachsen, das vexillare meist frei, selten in der Mitte mit den übrigen vereinigt; bald alle, bald nur die 5 alternierenden Stf. an der Spitze  $\pm$  deutlich verbreitert, mit gleichförmigen A. Frkn. sitzend oder gestielt, mit 2—8 Sa. Gr. fadenförmig, oft an der Spitze hakig eingekrümmt und daselbst verbreitert, kurz oder sehr lang, mit endständiger, kopfförmiger oder dorsaler N. Hülse vom K. und oft auch von den trockenen Blb. meist eingeschlossen, linealisch, länglich oder kurz verkehrt eiförmig, meist häutig, kaum aufspringend. S. 1—2, selten 2—6, schwach herzförmig oder kugelig, bisweilen linsenförmig. — Aufrechte, niederliegende, kriechende oder an den Stengelknoten wurzelnde, 1jährige oder perennierende Kräuter, oft mit holzigem Rhizom. B. meist gefingert, mit 3, seltener 5 Blättchen, selten gefiedert und dann mit 3, sehr selten mit 5 Blättchen; letztere fast stets gezähnt. Nebenb. dem Blattstiel  $\pm$  angewachsen, ganzrandig, selten zerschlitzt, öfters zu einer langen Scheide verwachsen. Bl. weiß, gelblich, goldgelb, rosa, rot, purpurn oder (bei allen amerikanischen Arten) 2farbig, in Ähren, Köpfchen oder Dolden, seltener einzeln; die Blütenstände axillär oder durch Fehlschlagen der Gipfelknospe scheinbar endständig. Hochb. infolge des dichten Standes der sitzenden Bl. verkümmert oder  $\pm$  deutlich entwickelt, meist bleibend, die äußeren bisweilen zu einer  $\pm$  anscheinlichen, oft gezähnten oder gelappten Hülle verwachsen, die den Blütenstand  $\pm$  hoch hinauf umschließt; Vorb. fehlen.

Über 250 Arten, in der gemäßigten und subtropischen Region der alten Welt verbreitet, auch im nördlichen Amerika, besonders im westlichen Teile nicht selten, wenige auf den Gebirgen des tropischen Afrika und im Kaplande, ebenso auf den Anden des tropischen und im subtropischen Südamerika.

Die Gattung hat eine monographische Bearbeitung dringend nötig, obwohl in neuerer Zeit kritische Übersichten über die Sectionen (Čelakovsky: Über den Aufbau der Gattung *Trifolium* in Österr. botan. Zeitschr. 1874 S. 37, 75 ff.) und selbst über sämtliche resp. nordamerikanische Arten (Lojacono: Clavis specierum Trifoliorum in Nuovo giorn. botan. ital. 1883 p. 225 ff. und derselbe: Revisione dei trifogli dell' America settentrionale, ebenda 1883 p. 145 ff.; Watson: Bibliograph. Index to N. Amer. Botany) publiciert worden sind. In neuester Zeit beschäftigen sich Gibelli und Belli\*) eingehend mit dieser ungemein polymorphen Gattung; wenn dieselben bisher auch nur die italienischen Arten (allerdings oft unter Berücksichtigung aller Species) einiger Sectionen bearbeitet haben (Memorie della R. Accad. delle scienze di Torino Ser. 2. Vol. XXXIX, XLI—XLIII), so planen dieselben nunmehr eine vollständige Monographie der Gattung.

Die hier gebene Einteilung schließt sich an die genannten Übersichten Čelakovsky's und Lojacono's an unter specieller Berücksichtigung der kritischen Revisionen Gibelli's und Belli's.

#### Übersicht der Untergattungen, Sectionen und Serien.

- A. Bl. von  $\pm$  großen, selten undeutlichen Hochb. umgeben. K. mit kahlem offenem Schlunde; Hülse 2—8-, selten durch Fehlschlagen 1samig . . . Subgen. I. *Trifoliastrum*.  
 a. K.  $\pm$  gleichmäßig oder zweilippig, niemals einseitig aufgetrieben.  
 a. Äußerste Hochb. frei.  
 1. Blb. kurz benagelt; Fahne mit den übrigen Blb. nicht oder nur im unteren Teil kurz verwachsen.

\*) Verf. kann nicht umhin, den letztgenannten Herren für die überaus lebenswürdige Zusendung aller ihrer auf die Gattung *Trifolium* bezüglichen Publicationen auch an dieser Stelle seinen Dank auszusprechen.

1. K. 5nervig (ohne Commissuralrippen); Bl. gelb, selten purpurn oder rot; Fahne allmählich zum Grunde verschmälert; Hülse gestielt, einsamig  
Sect. I. *Chronosemium*.
2. K. meist 10rippig (mit Commissuralrippen) oder auch 20rippig, selten nur 3rippig; Bl. weiß oder rot; Fahne mit kurzem, breitem Nagel; Hülse meist sitzend, mit 2—8 S. . . . . Sect. II. *Euamoria*.
- \* Blütenstand armbütig (1—5blütig); Bl. groß, mäßig gestielt; K. 20nervig; Hülse sitzend, aus dem K. hervorragend, mehrsamig. . . § 1. *Loxospermum*.
- \*\* Blütenstand, wenigstens nach der Bl. ± ährenförmig, reichblütig; K. 20-, seltener 40nervig. Hülse sitzend, 2samig. Nebenb. fast in der ganzen Länge des Internodiums zu einer Scheide verwachsen . . . § 2. *Ochreatea*.
- \*\*\* Blütenstand ein mehr als 5blütiges Köpfchen; Bl. mäßig bis ziemlich lang gestielt, nach der Bl. meist herabgebogen; K. 10-, selten 5nervig; Hülse sitzend (stets?), hervorragend, mit 2—8 S. . . . . § 3. *Amoria*.
- \*\*\*\* Blütenstand ein mehr als 5blütiges Köpfchen; Bl. sehr kurz gestielt oder fast sitzend; K. 40nervig; Hülse sitzend, vom K. eingeschlossen, 2samig  
. . . . . § 4. *Micranthemum*.
- II. Blb. lang oder ziemlich lang benagelt.
1. Hochb. schuppenförmig; Kelch nach der Bl. unverändert; Fahne der Staubblatt-  
röhre angewachsen . . . . . § 5. *Ornithopoda*.
2. Hochb. groß; Kelch nach der Bl. ± aufgeblasen; Fahne frei Sect. III. *Mistylus*.
- III. Fahne mit den übrigen Blb. zu einer langen Röhre verwachsen  
. . . . . Sect. IV. *Cryptosciadium*.
- β. Äußerste Hochb. zu einer gezähnten oder vielspaltigen, selten fast ganzrandigen  
Hülle verwachsen.
1. Hülle sehr kurz, aus einfachen, verwachsenen Hochb. bestehend, gezähnt. Kr. nach  
der Bl. trockenhäutig; Fahne völlig frei; Nebenb. ganzrandig Sect. V. *Lupinaster*.
- II. Hülle meist schirmförmig, aus ± hoch hinauf verwachsenen, meist gesägten oder  
gespaltenen Hochb. gebildet, daher vielspaltig, selten rudimentär; Kr. nach der  
Bl. nicht trockenhäutig; Fahne mit den übrigen Blb. ± zu einer Röhre ver-  
wachsen; Nebenb. meist geschnitten-gesägt . . . . . Sect. VI. *Involucraria*.
1. Hülse sitzend.
- \* Hülse fast kugelig oder länglich, aus dem K. hervorragend § 1. *Paramesus*.
- \*\* Hülse verkehrt-eiförmig, im K. eingeschlossen. . . . . § 2. *Micranthoidea*.
2. Hülse deutlich, oft sehr lang gestielt.
- \* Fahne zur Fruchtreife unverändert; kahle 4jährige oder perennierende Kräuter  
. . . . . § 3. *Euinvolucrarium*.
- \*\* Fahne zur Fruchtreife blasenförmig aufgetrieben.
- X Völlig kahle 4jährige Kräuter; Kelch 2lippig mit fast gestutzter Oberlippe,  
nach der Bl. unverändert . . . . . § 4. *Physosemium*.
- XX Wollig behaarte 4jährige Kräuter; Kelch nach der Bl. zu einer häutigen,  
durchsichtigen Blase aufgetrieben. — Vgl. auch Sect. VII. *Galearia*, deren  
Arten durch den Mangel einer deutlichen Hülle unterschieden sind  
. . . . . § 5. *Cyathiferum*.
- b. Kelch ungleichmäßig 2lippig, Oberlippe nach dem Verblühen blasig aufgetrieben, netz-  
aderig. — Vgl. auch Sect. VI. § 5. *Cyathiferum* . . . . . Sect. VII. *Galearia*.
- a. Fahne mit den übrigen Blb. verwachsen. . . . . § 1. *Eugalearia*.
- β. Fahne frei . . . . . § 2. *Hemiphysa*.
- B. Bl. ohne Hochb. Kelchschlund durch einen wulstigen, bisweilen behaarten Ring oder  
einen Haarkranz geschlossen; Hülse 4-, sehr selten 2samig. . . . . Subgen. II. *Lagopus*.
- a. Alle Bl. gleichartig und fruchtbar . . . . . Sect. I. *Eulagopus*.
- a. Kelchschlund ± offen . . . . . § 1. *Probatostoma*.
- β. Kelchschlund teilweise oder gänzlich geschlossen.
- I. Kelchschlund durch einen 2lippigen Wulst fast geschlossen; Blkr. bleibend  
. . . . . § 2. *Intermedia*.
- II. Kelchschlund durch einen 2lippigen oder völlig gleichmäßigen Wulst geschlossen;  
Blkr. schnell abfallend . . . . . § 3. *Stenostoma*.
- b. Äußere Bl. des Köpfchens mit Krone, fruchtbar, nach dem Verblühen zurückgebogen;  
innere kronenlos und unfruchtbar, meist später sich entwickelnd, mit dem Schopf der  
meist stark behaarten Kelchzähne die äußeren Bl. bedeckend Sect. II. *Calycomorphum*.



Subgen. I. *Trifolium* Gren. et Godr. Bl. meist gestielt, in lockeren Köpfchen. Hülse meist aus dem Kelch hervorragend. — Über 230 Arten.

Sect. I. *Chronosemium* Ser. (*Amarenum* Presl, *Lotophyllum* Rehb.) Köpfchen deutlich blattwinkelständig, gestielt, kuglig-eiförmig oder kurzährig. Hochb. sehr kurz, 4spitzig, an den Rändern mit gefärbten Wimpern pinselartig besetzt. Kelch klein, Zähne sämtlich gleich oder die 2 oberen kürzer. Blkr. nach der Bl. trockenhäutig, rauschend, gewöhnlich ± braun werdend; Fahne frei oder am Grunde verwachsen. — Über 20 europäische, besonders im Orient verbreitete Arten, wenige nach Amerika verschleppt; darunter am bekanntesten mit gelben Bl. (Goldklee) *T. filiforme* L., *T. procumbens* L., *T. badium* Schreb., *T. spadicum* L., sämtlich in Mittel- und Südeuropa verbreitet; mit fleischroten oder rosafarbenen Bl. *T. rhytidosemium* Boiss. et Hohenack. im Kaukasus und Kleinasien und *T. Lagrangei* Boiss. im griechischen Archipel; mit großen lila-purpurnen Bl. *T. speciosum* Willd. in der unteren Bergregion Griechenlands und Kleasiens.

Sect. II. *Euamoria* Gib. et Belli erweil. (*Trifolium* Ser. z. T.) Bl. in Dolden oder Köpfchen. Hochb. 4spitzig oder häufig 2spitzig, einfach gewimpert. Krone zur Blütezeit krautig, nachher trockenhäutig, rauschend. — Gegen 50 Arten in Europa, Afrika und Amerika.

§ 1. *Loxospermum* Hochst. — 2 Arten in Abyssinien, darunter *T. Schimperii* A. Rich.

§ 2. *Ochreateae* Lojac. (*Fissicalyx* Lojac.) Kelch häutig, nach der Bl. bis zum Grunde gespalten. — 3 Arten im nördlichen tropischen Afrika, darunter *T. polystachyum* Fres. und *T. simense* Fres.

§ 3. *Amoria* Presl. — Gegen 50 Arten.

A. Einjährige oder, wenn von längerer Dauer, rhizomlose Arten. — a. *Gerontamoria* Taub. Bl. und Samenschale einfarbig; Arten der alten Welt. — α. *Fistulosa* Lojac. Zweige schlaff, hohl; Bl. sehr lang gestielt; Fruchtköpfchen sehr locker; Hülse verkehrt-eiförmig bis spatelförmig. — 2 Arten: *T. Michelianum* Savi im westlichen Mittelmeerbecken und *T. Balansae* Boiss. in Kleinasien. — β. *Isthmocarpa* Lojac. Zweige schlaff, ± mit Mark ausgefüllt; Bl. sitzend oder kaum gestielt; Köpfchen dicht; Hülse länglich, torulos, oft 4samig. — Ca. 8 Arten, z. B. *T. nigrescens* Viv. im Mediterrangebiet, *T. isthmocarpa* Brot. in Spanien und Portugal, *T. subrotundum* Steud. — γ. *Parviflora* Lojac. Kleine Kräuter mit etwa erbsengroßen Köpfchen; Blkr. kaum länger als der Kelch. — 4 Arten, z. B. *T. parviflorum* Lois. in Mittel- und Südeuropa, und *T. angulatum* Wald. et Kit. in Ungarn und Siebenbürgen. — b. *Neoamoria* Lojac. Bl. meist zweifarbig; S. schwarz gefleckt. — Etwa 45 amerikanische Arten, darunter *T. Brewerii* Wats., *T. ciliatum* Nutt. u. A. in Kalifornien, *T. carolinianum* Michx. im östlichen Nordamerika und in Centralamerika, *T. amatile* H. B. K. in Mexiko und Kalifornien.

B. Rhizomführende, perennierende Arten. — a. *Thalia* Lojac. Ganz kahle (nur *T. semipilosum* Fres. und *T. Johnstoni* Oliv. vom Kilimandscharo, ersteres auch in Abyssinien, behaart) Kräuter mit ± großen B.; Köpfchen reichblütig; Bl. ± langgestielt, weißlichrot bis fleischfarben. — Ca. 13 Arten, darunter mit aufrechten Stengeln *T. hybridum* L., Bastard- oder schwedischer Klee; *T. repens* L. in ganz Europa und Sibirien, in Nordamerika eingeschleppt, mit kriechenden Ausläufern; die stengellosen *T. Thalii* Vill. in den Pyrenäen, Alpen, Apenninen und Karpaten, *T. glareosum* Schleich. in den Alpen, *T. acaule* Steud. in Abyssinien. — b. *Oxalidea* Lojac. Stengel fadenförmig, wurzelnd; B. sehr klein; Köpfchen 2—3blütig; Bl. ziemlich groß. — 2 Arten in Abyssinien, darunter *T. cryptopodium* Steud. — c. *Pseudo-Lupinaster* Lojac. (*Platystylium* Willk.). Weichzottige Kräuter mit ziemlich großen B.; Köpfchen reichblütig; Bl. sehr kurz gestielt oder sitzend. — 2 Arten, darunter das fast durch ganz Europa bis zum Ural verbreitete *T. montanum* L.

§ 4. *Micranthemum* Presl. Bl. klein, fast sitzend, in achselständigen Köpfchen. — 2 Arten, *T. suffocatum* L. und *T. glomeratum* L. im ganzen Mediterrangebiet, letzteres auch auf den Canarischen Inseln.

§ 5. *Ornithopoda* Malladra. Kelch 4nervig. Bl. zu 1—2, seltener 3—4 axillär, sitzend oder kurz gestielt; Hülse etwas länger als der Kelch, linealisch, fast cylindrisch, leicht zusammengedrückt. — Einzige Art: *T. ornithopodioides* Sm. (*Trigonella ornithopodioides* DC.) in den europäischen Küstenländern des atlantischen Oceans und im westlichen Mittelmeergebiet, östlich bis Ungarn verbreitet.

Sect. III. *Mistylus* Presl (*Vesicastrum* Koch, *Trigantheum* Gib. et Belli). Kahle 1jährige Kräuter mit scheinbar endständigen Köpfchen; Hochb. groß, vielnervig; Kelch nach der Bl. ± aufgeblasen, 20nervig, samt der Blkr. schon zur Blütezeit trockenhäutig, rauschend. Hülse sitzend, aus dem Kelch hervorragend, langgeschnäbelt, mit 2—4 S. — 3 Hauptarten mit mehreren Unterarten im Mittelmeergebiet, davon *T. spumosum* L. und *T. vesiculosum* Savi weit verbreitet, *T. xeracephalum* Fenzl auf Rhodus, in Cilicien und Syrien.



Sect. IV. *Cryptosciadium* Čelak. (*Lupinaster* Bertol.). Blütenstand deutlich blattwinkelständig, gestielt, aus 1—3 langgestielten Bl. zusammengesetzt; Blütenstiele nach der Bl. spiralig eingerollt; Kelch röhrig, 10rippig, nicht aufgeblasen. Hülse sitzend, aus dem Kelch hervorragend, mit 6—7 S. — Einzige Art: *T. uniflorum* L. auf Sicilien, im östlichen Mediterrangebiet und in Nordafrika (Cyrenaica, Algerien).

Sect. V. *Lupinaster* Moench (*Glycyrrhizum* Bertol.). Blütenstand doldig, langgestielt, deutlich axillär, aus kurzgestielten, ziemlich großen Bl. gebildet. Kelch glockig, 5—10nervig; Krone nach der Bl. trockenhäutig. Hülse gestielt, aus dem Kelch hervorragend. — 2 Arten: *T. Lupinaster* L. vom östlichen Deutschland durch Osteuropa bis Sibirien verbreitet; *T. alpinum* L. in der oberen Berg- und alpinen Region der spanischen Sierra Nevada, der Pyrenäen, Alpen, Apenninen und Karpaten.

Sect. VI. *Involucraria* Hook. Blütenstände deutlich axillär; Bl. sitzend oder kurz gestielt. Kelch glockig, bisweilen häutig, 5—10nervig. — Etwa 30, hauptsächlich amerikanische Arten.

§ 1. *Paramesus* Presl (*Melilotea* Bertol.). Kelch 10nervig mit meist drüsig-gezähnelten Zähnen; Hülse geschnäbelt. B. und Nebenb. scharf gezähnelte, Zahnchen in eine ± deutliche Drüse ausgehend. — 3 Arten: *T. laevigatum* Desf. von Südengland durch das ganze Mediterrangebiet; *T. glanduliferum* Boiss. und *T. nervulosum* Boiss. et Heldr. in Kleinasien und Syrien.

§ 2. *Micranthaidea* Lojac. Blütenköpfe klein, deutlich blattwinkelständig. Kelch röhrig-verkehrt-kegelförmig, 10nervig, kurz 5zählig. Hülse 1—2samig. — 3 nordamerikanische Arten, davon *T. microcephalum* Pursh und *T. microdon* Hook. et Arn. in Kalifornien und Oregon.

§ 3. *Euinvocarium* Taub. Bl. kurzgestielt, meist ziemlich groß, 2farbig, in ± dichten Köpfchen. — Ca. 42 amerikanische, hauptsächlich in Kalifornien verbreitete Arten; z. B. *T. spinulosum* Dougl., *T. involucratum* Willd., *T. variegatum* Nutt.

§ 4. *Physosemium* Lojac. — 3 Arten, *T. fucatum* Lindl. mit sehr großen, *T. amplexans* Torr. et Gray mit kleinen Bl. in Kalifornien, *T. depauperatum* Desv. ebenda und in Peru und Chile.

§ 5. *Cyathiferum* Lojac. — 3 Arten in Kalifornien, darunter *T. cyathiferum* Lindl. und *T. barbigerum* Torr.

Sect. VII. *Galearia* Presl (*Vesicastrum* Ser. z. T.). Einjährige oder perennierende Kräuter, mit meist ± langgestielten kugligen Köpfchen; Bl. sitzend oder kurzgestielt. — 5 Hauptarten mit einigen Subspecies in Mitteleuropa und dem Mediterrangebiet.

§ 1. *Eugalearia* Taub. (*Vesicaria* Savi, *Fragifera* Koch). Äußere Hochb. oft sehr klein, nur am Grunde zu einer gelappten Hülle verwachsen. — A. *Resupinata* Gib. et Belli. Pfl. 1jährig; Blkr. resupiniert oder wenigstens nach der Bl. gedreht; Gr. oberwärts resupiniert oder gedreht: *T. resupinatum* L. und *T. tomentosum* L. im Mittelmeergebiet. — B. *Fragifera* Gib. et Belli. Ausdauernde Arten; Blkr. und Gr. niemals resupiniert: *T. fragiferum* L., Erdbeerklee (Fig. 143 G, H), in ganz Europa, mit Ausnahme der nördlichen Gebiete.

§ 2. *Hemiphysa* Čelak. Äußere Hochb. gesondert. — 2 Arten: *T. physodes* Stev. von Sicilien bis Kleinasien verbreitet; *T. tumens* Stev. im Kaukasus, in Persien und Afghanistan.

Subgen. II. *Lagopus* Lojac. Stets ± behaarte Kräuter, hauptsächlich in der alten Welt, wenige in Nordamerika. — Über 80 Arten.

Sect. I. *Eulagopus* Lojac. Köpfchen axillär oder scheinbar endständig, kuglig oder ± ährenförmig. Bl. sitzend. Kelch 10- oder 20nervig. Hülse vom Kelch eingeschlossen, selten etwas hervorragend. 1-, sehr selten 2samig. Über 70 Arten.

§ 1. *Probatostoma* Gib. et Belli. Blkr. bleibend, welkend oder schließlich abfallend. — A. Fahne völlig frei, Kelchschlund zwar durch einen Ringwulst verengert, aber offen: *Stenosemium* Čelak. (*Eleuterosemium* Gib. et Belli). Einzige Art *T. striatum* L. fast in ganz Mittel- und Südeuropa. — B. Fahne mit dem Nagel der Staubröhre ± angewachsen. — a. Kelch 10nervig. — α. Haare der ganzen Pfl. gezähnelte. — I. *Arvensis* Gib. et Belli. Kelchröhre innen kahl, Schlund nackt oder mit einem einfachen Haarring ausgestattet. Blkr. einfarbig. — 3 Arten, darunter *T. arvensis* L., Hasenklee, Mäuscklee, in ganz Europa, *T. saxatile* L. in den Alpen von Norditalien bis zur Dauphinée verbreitet. — II. *Neolagopus* Lojac. Kelchröhre innen kahl, Schlund nackt, stark verbreitert. Blkr. 2farbig; Hülse aus dem Kelch kaum hervorragend. — 3 Arten in Nordamerika, z. B. *T. Macraei* Hook. — III. *Trichoptera* Gib. et Belli. Kelchröhre außen und (unter dem Mikroskop) innen behaart; Schlund kahl; Flügel außen oberhalb des Öhrchens behaart. Hülse ganz häutig oder an der Spitze etwas verdickt. — 3 Arten, darunter *T. Bocconi* Savi, von Südengland durch Westfrankreich und im Mittelmeerbecken verbreitet, *T. trichopterum* Panč. in den östlichen Donauländern. — IV. *Phlevoidea* Gib. et Belli. Kelchröhre innen kahl, Schlund zur Fruchtzeit durch einen Hautring verengert.

Hülse häutig, an der Spitze papierartig. — 3 Arten, z. B. *T. phleoides* Pourr. besonders in Süditalien, *T. ligusticum* Balb. im westlichen Mediterrangebiet. — V. *Scabroidea* Gib. et Belli. Kelchröhre spärlich behaart, Schlund zur Fruchtzeit durch einen kahlen schwieligen Ring verengert; Hülse ganz häutig. — 3 Arten, z. B. *T. scabrum* L. in Mittel- und Südeuropa, *T. dalmaticum* Vis. etc. — VI. *Stellata* Gib. et Belli. Kelchröhre innen kahl, die Zähne an der Fr. sternförmig abstehend, Schlund mit 2lippiger oder gleichmäßiger kahler Schwiele oder mit dichten Zottenhaaren ausgestattet; Hülse häutig, nach der Spitze zu allmählich papierartig. — 3 Arten, am bekanntesten *T. incarnatum* L., in England, Frankreich und dem Mittelmeerbecken wild, häufiger als Inkarnatklée kultiviert; *T. stellatum* L. nicht seltene Mittelmeerpfl. —  $\beta$ . Haare der ganzen Pfl. gezahnt und am Grunde mit Hockerchen besetzt. — VII. *Pratensis* Gib. et Belli. Kelchröhre innen kahl, Schlund ohne Schwiele, aber durch einen deutlichen zottig behaarten Hautring verengert. — 6 Arten, am bekanntesten *T. pratense* L., in ganz Europa mit Ausschluss des griechischen Archipels; *T. noricum* Wulf. in den östl. Alpen und dem Balkan. —  $\delta$ . Kelch 20nervig. VIII. *Lappacea* Gib. et Belli. 3 Arten, z. B. *T. lappaceum* L., *T. hirtum* All. etc. im Mittelmeergebiet.

§ 2. *Intermedia* Gib. et Belli. Blkr. bleibend. — A. Kelch 40nervig: IX. *Flexuosa* Gib. et Belli. 4 Arten, am bekanntesten *T. flexuosum* Jacq. (Fig. 443 B, C) fast in ganz Europa — B. Kelch 20nervig: X. *Alpestris* Gib. et Belli. — 2 Arten, *T. rubens* L. und *T. alpestre* L., besonders in Mitteleuropa.

§ 3. *Stenostoma* Gib. et Belli. Blkr. schnell abfallend. — A. Haare der ganzen Pfl. am Grunde höckerig. a. B. lineal oder lineal-lanzettlich. Blütenstand ährig oder cylindrisch. XI. *Angustifolia* Gib. et Belli. 4 Arten, davon *T. angustifolium* L. (Fig. 443 A) und *T. purpureum* Loisl. nicht seltene Mittelmeerpfl., letzteres östlich bis Arabien verbreitet. — b. B. nicht linealisch; Blütenstand  $\pm$  kugelig.  $\alpha$ . Hülse mit knorpeligem Schildchen bedeckt. XII. *Ochroleuca* Gib. et Belli. Etwa 7 Arten, darunter *T. ochroleucum* L. in ganz Europa mit Ausnahme Skandinaviens und Nordrusslands; *T. pannonicum* Jacq. im südöstlichen Europa und Kleinasien. —  $\beta$ . Hülse mit verdicktem schildförmigem Deckelchen: XIII. *Maritima* Gib. et Belli. Gegen 8 Arten, darunter *T. echinatum* M. B. im östlichen Mittelmeerbecken; *T. maritimum* Huds. im westlichen Europa (nordlich bis England) und im Mittelmeergebiet. — B. Haare der ganzen Pfl. gezähnt: XIV. *Clypeata* Gib. et Belli. Kelchschlund durch eine schwammige Schwiele mit dünnem, sehr kurz gewimpertem Rande geschlossen. 2 Arten: *T. clypeatum* L. und *T. scutatum* Boiss. im östlichen Mittelmeerbecken, in Kleinasien und Syrien.

Sect. II. *Calycomorphum* Presl (*Oliganthema* Bertol., *Trichocephalum* Koch). Köpfchen sämtlich gestielt, deutlich blattwinkelständig. — 3 Arten mit 4 Unterarten.

§ 4. *Subterranea* (*Carpohypogaea*) Gib. et Belli. Die sterilen Kelche werden nach der Bl. gebildet; Köpfchen unterirdisch; einzige Art: *T. subterraneum* L. (Fig. 443 D—F) im ganzen Mediterrangebiet.

§ 2. *Carpoepigaea* (*Medusea*) Gib. et Belli. Die sterilen Kelche schon vor der Bl. vorhanden; Köpfchen stets oberirdisch. — A. *Geotropa* Gib. et Belli. Köpfchen nach der Bl. dem Erdboden angedrückt; Hülsen, nachdem das Köpfchen durch Regengüsse etc. mit Erde bedeckt ist, am Orte ihrer Entstehung keimend; einzige Art *T. chlorotrichum* Boiss. et Bal. in Phrygien. — B. *Anemopeta* Gib. et Belli. Fruchtköpfchen durch den Wind weit von der Mutterpflanze fortgetrieben, daher nicht am Orte ihrer Entstehung keimend. Kelch von gezähnelten,  $\pm$  weißgrauen Haaren wollig, z. B. *T. globosum* L. und *T. radiosum* Wlbg. (Fig. 443 J) im östlichen Mediterrangebiet.

Über den Mechanismus der Eingrabung der unterirdischen Fr. von *T. subterraneum* L. (Fig. 443 D—F) vergl. das auf S. 93 Gesagte; eingehendere Mitteilungen darüber sind bei Gibelli und Belli (a. a. O. XLIII, p. 47 ff.) und Belli (Malpighia VI, p. 433) zu finden. Das Vorkommen von kleistogamen Bl. bei dem südbrasilianischen, auch in Argentinia auftretendem *T. polymorphum* Poir. wurde bereits auf S. 94 erwähnt.

Nutzen. Die meisten *Trifolium*-Arten sind  $\pm$  gute Futterkräuter; unter ihnen steht der *T. pratense* L., Wiesenklée, Rotklée, auch spanischer oder Brabantor Klée, als erste Futterpfl. obenan. Auf Wiesen, wo er wild vorkommt, ist er ein Zeichen für einen Bestand besserer Qualität. Er wird allgemein auf Äckern, teils für sich, teils im Gemenge mit anderen Futterpfl. kultiviert und ist auf schwerem, tiefgründigem Boden das vorteilhafteste Futterkraut Nordeuropas, bleibt aber nur wenige Jahre ergiebig. Da die für Klée erforderlichen Nährstoffe sehr bald dem Boden entzogen werden (Kleemüdigkeit des Bodens), darf er auf demselben Felde erst nach längerer Pause wieder angebaut werden. Auch *T. repens* L., Weiß- oder Steinklée, wird bisweilen, besonders in Marschgebieten, kultiviert,

sowohl als Weidepfl. als auch als Bienenfutter. In Griechenland ist namentlich *T. fragiferum* L. als Futterkraut geschätzt. Als ein guter hinsichtlich des Bodens weniger anspruchsvoller Klee ist *T. hybridum* L., Bastard- oder schwedischer Klee, zu empfehlen; ebenso sind *T. flexuosum* Jacq., *T. alpestre* L., *T. montanum* L. etc. des Anbaues würdig. Als 4jähriges Futterkraut sowie zur Gründüngung wird *T. incarnatum* L., Inkarnatklee, hin und wieder kultiviert. *T. alpinum* L. gehört zu den besten Alpenfutterkräutern. *T. arvense* L., Mäuseklee, wenn auch ein bekanntes Ackerunkraut, liefert doch nach der Ernte dem Weidevieh noch Futter und eignet sich als Weidepfl. auf schlechtem Boden zum Anbau.

Kleeblätter mit 4 oder mehr Blättchen bringen nach der Volksmeinung dem Finder Glück; in Griechenland ist der Glaube verbreitet, dass derartige B. Schätze heben und die gefährlichsten Krankheiten heilen können. Das Dreiblatt von *T. repens* L. ist Nationalzeichen, Shamrock, der Irländer und wird zu Ehren ihres Schutzheiligen St. Patrick getragen.

### III. 5. Papilionatae-Loteae.

- A. Hülse nicht aufspringend oder schließlich kaum 2klappig.
- a. Stb., wenigstens in jungen Bl., sämtlich zu einer Röhre verwachsen, nach der Bl. das Vexillarstb. meist frei.
    - z. Hülse vom Kelch eingeschlossen oder wenn exsert lang geschnäbelt; Kelch röhrenförmig oder aufgeblasen . . . . . 230. *Anthyllis*.
    - β. Hülse exsert, linealisch, fast 4kantig; Kelch kurz . . . . . 231. *Helminthocarpum*.
  - b. Vexillarstb. schon in der jungen Bl. frei.
    - z. Kelch tief 5teilig; Hülse flachgedrückt, breit, eingerollt, äußerer Rand häutig, oft gezähnt . . . . . 232. *Circinus*.
    - β. Kelch kurz, mit breiten Abschnitten; Hülse verlängert, linealisch, gebogen, zugespitzt, flach gedrückt, mit breiten verdickten Rändern, an den Nähten gefurcht . . . . . 233. *Bonaveria*.
- B. Hülse deutlich 2klappig.
- a. Kelch lang (ca. 45 mm), röhrig, Blb. sehr lang benagelt. . . . . 234. *Cytisopsis*.
  - b. Kelch kurz oder sehr kurz, röhrig. Blb. kurz benagelt.
    - z. Schiffchen stumpf oder undeutlich geschnäbelt.
      - I. B. gefiedert, mit 2—∞, selten jedoch 3 Blättchen. Bl. in Dolden, selten einzeln . . . . . 235. *Hosackia*.
      - II. B. gefingert, mit 4—5 Blättchen, von denen 1—2 am Stengel nach Art von Nebenb. stehen. Bl. meist in Köpfchen . . . . . 236. *Dorycnium*.
      - β. Schiffchen deutlich geschnäbelt; B. gefingert wie bei *Dorycnium*; Bl. in Dolden, seltener einzeln . . . . . 237. *Lotus*.
- (Vergl. auch bei 2klappiger Hülse *Astragalus* sect. *Podolotus* unter den *Galegeae*, bei nicht aufspringender Hülse *Scorpiurus* unter den *Hedysareae*.)

230. *Anthyllis* L. Kelch röhrig, nach der Bl. oft aufgeblasen, mit fast gleichen Zähnen oder Lappen, oder die 2 oberen größer und ± verwachsen. Blb. lang benagelt, die 4 unteren meist der Staubblattröhre angewachsen; Fahne eiförmig, am Grunde öfters geöhrt; Flügel eiförmig, stumpf; Schiffchen eingekrümmt, stumpf oder spitzlich, beiderseits mit einem Höcker versehen, kürzer als die Flügel. Stb. anfangs sämtlich in eine geschlossene Röhre verwachsen, nach der Befruchtung das Vexillarstb. oft ganz oder nur bis zur Mitte frei. Stf. sämtlich oder nur die 5 alternierenden an der Spitze verbreitert, mit gleichförmigen A. Frkn. meist gestielt, seltener fast sitzend, mit 2—∞ Sa. Gr. kahl, mit endständiger N. Hülse vom K. eingeschlossen oder kaum aus demselben hervorragend, eiförmig oder kurz linealisch, gerade oder gebogen, aufgedunsen, nicht aufspringend oder spät 2klappig, innen nicht oder quergefächert. S. 4 oder wenige. — Kräuter, Halbsträucher oder Sträucher mit unpaarig gefiederten, selten auf das Endblättchen reduzierten B. Nebenb. klein oder fehlend. Bl. gelb, weiß oder purpurn, bisweilen 2farbig, in Köpfchen, seltener fast einzeln; Köpfchen achselständig oder zu 2—3 an den Zweigspitzen scheinbar terminal. Hochb. und Vorb. klein, borstenförmig, letztere bisweilen fehlend.

Über 20 Arten in Europa, Nordafrika und Vorderasien.

## Übersicht der Sectionen.

- A. Stb. sämtlich verwachsen, bei *Doryenioides* das Vexillarb. zur Fruchtzeit zur Hälfte frei.
- a. Kelch zur Fruchtreife blasenförmig aufgetrieben . . . . . Sect. I. *Vulneraria*.
- b. Kelch zur Fruchtreife nicht oder kaum aufgeblasen.
- α. Frkn. mit mehreren Sa.
- I. Frkn. fast sitzend. Sträucher mit einfachen, d. h. auf 4 Blättchen reducierten B. oder obere B. gefiedert, mit 3 Blättchen. Blütenköpfchen wenig oder 4blütig  
Sect. II. *Aspalathoides*.
- II. Frkn. sitzend. Halbsträucher, seltener Sträucher mit unpaarig gefiederten B. Blütenköpfchen vielblütig . . . . . Sect. III. *Oreanthyllis*.
- β. Frkn. nur mit 2 Sa. . . . . Sect. IV. *Doryenioides*.
- B. Vexillarstb. zur Fruchtzeit ganz frei.
- a. Kelch zur Fruchtzeit nicht oder wenig aufgeblasen.
- α. Bl. sehr klein; Hülse gerade, eiförmig, 4- selten 2samig. Sect. V. *Dorycnopsis*.
- β. Bl. ziemlich groß; Hülse sehr stark gekrümmt bis schneckenförmig, mehrsamig, sehr selten durch Abort 4samig . . . . . Sect. VI. *Cornicina*.
- b. Kelch zur Fruchtzeit blasenförmig aufgetrieben; Hülse 4—2samig  
Sect. VII. *Physanthyllis*.

Sect. I. *Vulneraria* DC. Perennierende Kräuter, selten Halbsträucher. B. unpaarig-gefiedert, Blättchen sehr ungleich, das Endblättchen größer als die übrigen; die Grundb. bisweilen einfach. — 3 Arten, darunter die sehr polymorphe *A. Vulneraria* L., Wundklee, in ganz Europa und Nordafrika südlich bis Abyssinien.

Sect. II. *Aspalathoides* DC. Blütenköpfchen längs der Zweige unterbrochen-ählig angeordnet. — 2 Arten, z. B. *A. cytisoides* L. im westlichen Mediterrangebiet.

Sect. III. *Oreanthyllis* Gris. B. unpaarig-gefiedert, mit fast gleichen Blättchen. — Etwa 40 Arten, besonders im westlichen Mittelmeerbecken verbreitet; am bekanntesten *A. barba Jovis* L., silberweiß-filziger Strauch im ganzen Mediterrangebiet, ebenda *A. montana* L. besonders auf höheren Kalkbergen, nördlich bis zu den schweizer und österreichischen Alpen.

Sect. IV. *Doryenioides* DC. Halbstrauch mit unpaarig-gefiederten B. Blättchen 5—11, gleichförmig; *A. onobrychioides* Cav. in Spanien.

Sect. V. *Dorycnopsis* Boiss. (als Gattung). Perennierendes Kraut mit unpaarig-gefiederten B.; einzige Art: *A. Gerardi* L. im westlichen Mittelmeerbecken.

Sect. VI. *Cornicina* Boiss. (als Gattung). Einjährige Kräuter mit unpaarig-gefiederten B., selten die untersten einfach. — 3 Arten in Spanien und Portugal, darunter *A. Cornicina* L. und *A. lotoides* L.

Sect. VII. *Physanthyllis* Boiss. (als Gattung). Einzige Art: *A. tetraphylla* L., einjähriges Kraut im ganzen Mediterrangebiet.

Nutzen. *A. Vulneraria* L., Wundklee, ist ein gutes Weide- und Futterkraut und wird auf Sandboden nicht selten angebaut; galt früher wegen seiner adstringierenden Eigenschaften (herba Anthyllidis) als berühmtes Wundmittel und wurde auch bisweilen zum Gelbfärben benutzt. *A. barba Jovis* L. wird in Südeuropa hier und da als Zierstrauch angepflanzt.

**234. Helminthocarpum** A. Rich. Kelch röhrig, obere 2 Zähne breiter als die übrigen. Blb. lang benagelt; Fahne fast kreisrund; Flügel länglich-verkehrt-eiförmig, mit dem stumpflichen, etwas eingekrümmten Schiffchen leicht zusammenhängend. Stb. sämtlich zu einer Röhre verwachsen, das vexillare schließlich fast frei; Stf. abwechselnd an der Spitze verbreitert. A. gleichförmig. Frkn. sitzend, mit 2 Sa. Gr. eingekrümmt, mit endständiger N. Hülse linealisch, schwach 4kantig, schneckenförmig eingerollt, lederartig, nicht aufspringend, queradrig, innen zwischen den S. unvollständig gefächert. Schlankes, niederliegendes, seidenhaariges Kraut mit unpaarig-gefiederten B.; Blättchen ganzrandig. Nebenb. sehr klein. Bl. sehr klein, rötlich-gelb, in axillären, 4—6blütigen, kurzgestielten Döldchen. Hochb. minutiös, Vorb. fehlen.

Einzige Art: *H. abyssinicum* A. Rich. (Fig. 444 D) in Abyssinien.

**232. Circinus** Med. (*Hymenocarpus* Savi). Kelch röhrig, tief und gleichmäßig 5teilig. Blb. kurz benagelt; Fahne fast kreisrund; Flügel verkehrt-eiförmig; Schiffchen geschnäbelt, plötzlich eingebogen. Vexillarstb. frei, die übrigen verwachsen; Stf. abwechselnd an der Spitze verbreitert; A. gleichförmig. Frkn. kurz gestielt, mit 2 Sa.

Gr. plötzlich eingebogen, mit endständiger N. Hülse gestielt, schneckenförmig, flach gedrückt, äußerer Rand häutig geflügelt, meist kurzdornig-gezähnt, nicht aufspringend, innen quer gefächert. S. meist 2. — Einjähriges, niederliegendes Kraut mit unpaarig-gefiederten B., die untersten jedoch einfach; Blättchen ganzrandig. Nebenb. der unteren B. dem Blattstiel angewachsen, der oberen fehlend. Bl. klein, gelb, in langgestielten, axillären 2—4blütigen Köpfchen; unterstes Hochb. laubblattartig, die übrigen borstenförmig; Vorb. fehlen.

Einzigste Art: *C. circinatus* (L.) O. Ktze. (Fig. 444 C) im ganzen Mittelmeergebiet, östlich bis Persien.

233. **Bonaveria** Scop. (*Securidaca* Gärt., *Securigera* DC.). Kelch kurzglockig, schwach 2lippig, die Abschnitte breit, die beiden oberen derselben höher verwachsen als die übrigen. Fahne fast kreisrund; Flügel schief länglich; Schiffchen etwas geschnäbelt, eingekrümmt. Vexillarstb. frei, die übrigen verwachsen. Stf. abwechselnd an der Spitze verbreitert. A. gleichförmig. Frkn. sitzend, mit  $\infty$  Sa. Gr. eingekrümmt, mit terminaler N. Hülse linealisch, gebogen, zugespitzt, flach zusammengedrückt, mit verdickten Rändern, an der Bauchnaht gefurcht, kaum aufspringend, innen gefächert. — Kahles, weitschweifiges Kraut mit *Coronilla*-Habitus. B. unpaarig-gefiedert, mit ganzrandigen Blättchen. Nebenb. klein, häutig. Bl. nickend, gelb, zu axillären, gestielten Dolden vereinigt. Hochb. klein, Vorb. fehlen.

Einzigste Art: *B. Securidaca* Scop. (Fig. 444 E) im ganzen Mediterrangebiet, häufig auf Culturland.

234. **Cytisopsis** Jaub. et Spach. Kelch langröhrig, 2lippig, Oberlippe 2teilig, länger als die 3teilige Unterlippe. Blb. sehr lang benagelt, die unteren am Grunde der Staubblattröhre angewachsen. Fahne eiförmig; Flügel und Schiffchen stumpf, leicht eingekrümmt. Vexillarstb. frei, die übrigen verwachsen; Stf. an der Spitze verdickt; A. gleichförmig. Frkn. sitzend, mit  $\infty$  Sa. Gr. leicht eingekrümmt, oberwärts verdickt, mit gestutzter N. Hülse cylindrisch, gerade, fast holzig, spät 2klappig, zwischen den S. dünn gefächert. — Weitschweifiger Halbstrauch mit weißseidiger Behaarung. B. sitzend, gefingert, mit 5—7 linealischen Blättchen. Bl. an den Spitzen sehr kurzer Zweige zu 1—3 vereinigt, ziemlich groß, gelb, mit 2 Vorb.

Einzigste Art: *C. doryeniifolia* Jaub. et Spach (Fig. 444 F) in Syrien und Cilicien.

235. **Hosackia** Dougl. Kelchzähne fast gleich, gewöhnlich kürzer als der Tubus. Fahne eiförmig oder fast kreisrund, am Grunde stumpf, mit dünnem, von den übrigen meist entferntem Nagel; Flügel länglich bis verkehrt-eiförmig; Schiffchen eingekrümmt, stumpf oder undeutlich geschnäbelt, fast so lang als die Flügel. Stb. und A. wie vorher; Stf. bald sämtlich, bald abwechselnd an der Spitze etwas verbreitert. Frkn. sitzend, mit  $\infty$  Sa. Gr. eingebogen, mit endständiger N. Hülse linealisch, zusammengedrückt oder fast stielrund, gerade oder gekrümmt, 2klappig, innen gefächert. — Meist perennierende Kräuter, seltener Halbsträucher. B. gefiedert, mit 2— $\infty$  Blättchen. Nebenb. klein und drüsig, seltener häutig oder laubblattartig. Bl. gelb oder rötlich, in axillären, sitzenden oder gestielten Dolden, seltener einzeln, oft von einem aus 1— $\infty$  Blättchen bestehenden Hochb. gestützt; die übrigen Hochb. und Vorb. meist fehlend.

Über 30, fast nur auf den westlichen Teil Nordamerikas von Mexiko bis Britisch-Columbia beschränkte Arten.

Sect. I. *Euhosackia* Benth. Hülse spitz, linealisch, gerade oder fast gerade, stielrund oder schwach zusammengedrückt, mit 3—20 S. Schiffchen an der Spitze breit, meist sehr stumpf. Über 45 Arten. — A. Nebenb. häutig oder laubblattartig: z. B. *H. bicolor* Dougl., *H. gracilis* Benth. u. a. in Kalifornien. — B. Nebenb. zu schwarzen Drüsen verkümmert: z. B. *H. rigida* Benth., *H. maritima* Nutt. in Kalifornien.

Sect. II. *Microlotus* Benth. Hülse wie vorher, meist flach, mit 3—7 S. Schiffchen an der Spitze in einen sehr kurzen, oft spitzen, eingekrümmten Schnabel ausgezogen. — 3 Arten, darunter *H. Purshiana* Benth. fast im ganzen, mittleren Nordamerika.

Sect. III. *Syrmatium* Vog. (*Drepanolobus* Nutt.). Hülse fast stielrund, lang zugespitzt, eingekrümmt, mit 4—2 S. Schiffchen an der Spitze breit und stumpf. — Gegen 12 Arten, z. B. *H. glabra* Torr., *H. prostrata* Nutt. etc. in Kalifornien.

236. *Dorycnium* Vill. Kelch fast glockig, 5teilig oder schwach 2lippig. Fahne länglich-eiförmig, am Grunde in einen breiten Nagel zusammengezogen; Flügel länglich-verkehrt-eiförmig, vorn zusammenhängend, mit einer Längsfalte oder einem Querhöcker versehen; Schiffchen stumpflich, eingekrümmt, beiderseits mit einem schwachen Höcker. Vexillarstb. frei, die übrigen verwachsen; Stf. sämtlich oder nur die alternierenden an der Spitze verbreitert; A. gleichförmig. Frkn. sitzend, mit 2—∞ Sa. Gr. eingekrümmt, mit endständiger N. Hülse länglich bis linealisch, stielrund, bisweilen aufgedunsen, 2klappig, Klappen nach dem Aufspringen unverändert, Hülse innen mit oder ohne Fächerung. — Kahle oder bis zottig behaarte Kräuter oder Halbsträucher mit sitzenden, gefingerten B.; Blättchen 4—5, ganzrandig, die 4—2 unteren nebenblattartig. Nebenb. punktförmig oder fehlend. Bl. weiß bis rosa, in axillären gestielten Dolden oder Köpfen oder zu 2—3 an den Zweigspitzen zusammengedrängt und dann scheinbar terminal. Hochb. bisweilen fehlend; Vorb. nicht vorhanden.

Etwa 40 Arten im Mittelmeergebiet und auf den Canarischen Inseln.

Sect. I. *Bonjeania* Rehb. (als Gattung). Kelch gleichmäßig 5teilig; Hülse innen quer gefächert. — 4 Arten, am bekanntesten *D. hirsutum* DC.

Sect. II. *Eudorycnium* Boiss. Kelch schwach 2lippig; Hülse einfächerig. — 6 Arten, darunter die sehr polymorphen *D. herbaceum* Vill. und *D. suffruticosum* Vill. am verbreitetsten beide schon im Alpengebiet.

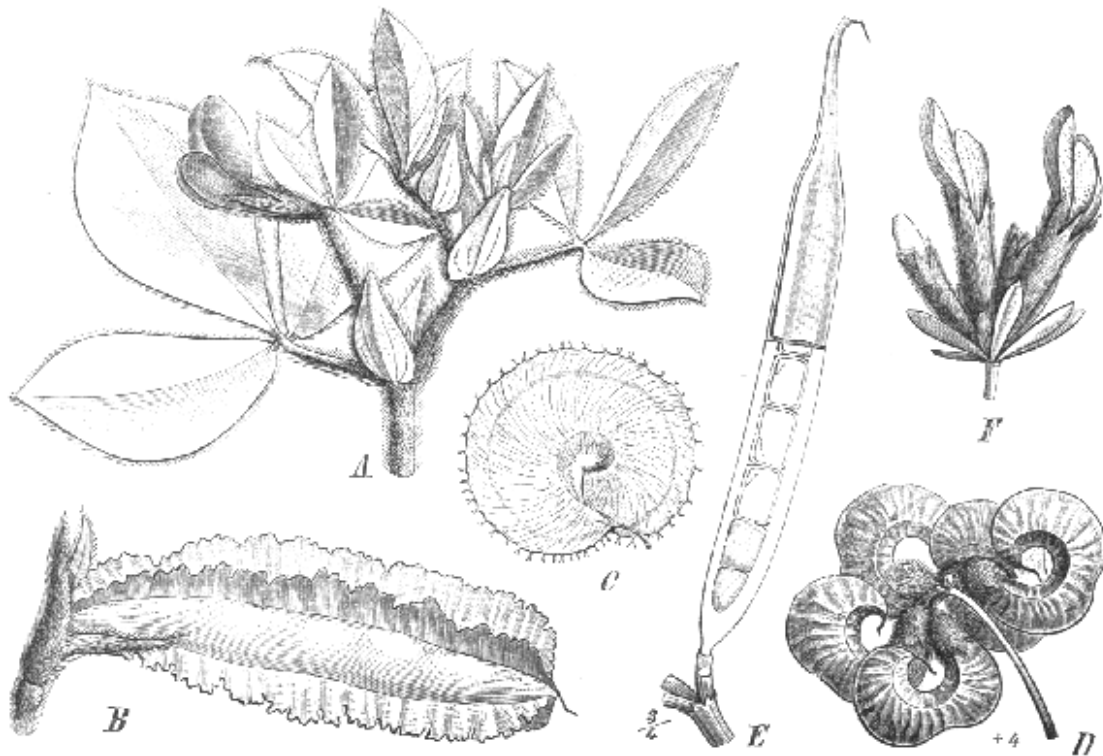

Fig. 114. A blühender Zweig von *Lotus tetragonolobus* L.; B Hülse desselben. — C Hülse von *Circaea circinalis* (L.) O. Ktze. — D Fruchtstand von *Helminthocarpum abyssinicum* A. Rich. — E Hülse von *Bonaveria Securidaca* Scop., halb geöffnet. — F Blütenbüschel von *Cytisopsis dorycnifolia* Jaub. et Spach. (Original.)

237. *Lotus* L. (*Pedrosia* Lowe, *Heinekenia* Webb). Kelch mit 5 fast gleichen Abschnitten oder der unterste länger als die übrigen, seltener 2lippig. Fahne verkehrt-eiförmig, fast kreisrund oder eiförmig-zugespitzt, am Grunde benagelt; Flügel verkehrt-eiförmig; Schiffchen allmählich oder plötzlich eingekrümmt, geschnäbelt, beiderseits mit einem Höcker versehen. Vexillarstb. frei, die übrigen verwachsen; Stf. abwechselnd an der Spitze verbreitert; A. gleichförmig. Frkn. sitzend, mit ∞ Sa. Gr. eingebogen, kahl, nicht selten auf der Innenseite mit einem zahnartigen oder häutigen Anhängsel. N. end- oder seitenständig. Hülse länglich bis linealisch, gerade oder gekrümmt, stielrund,



aufgedunsen, seltener flach gedrückt, selten 4flügelig, 2klappig, innen meist gefächert; Klappen nach dem Aufspringen meist gedreht. S. kugelig oder linsenförmig. — Kahle, rauh- oder seidenhaarige Kräuter oder Halbsträucher. B. gefiedert, mit 4—5 ganzrandigen Blättchen, von denen meist 3 an der Spitze des gemeinsamen Blattstieles, 4—2 nach Art von Nebenb. am Grunde desselben stehen; Nebenb. klein, höckerartig oder fehlend. Bl. gelb, rosa, rot oder purpurn, seltener weiß, in axillären, gestielten Dolden, seltener einzeln, meist von einem aus 3 Blättchen zusammengesetzten Hochb. gestützt; die übrigen Hochb. und die Vorb. häufig fehlend.

Ueber 80 Arten im gemäßigten Europa und Asien, hauptsächlich aber im Mediterrangebiet, wenige in Südafrika und Australien.

Sect. I. *Eulotus* Ser. Blättchen 5. Kelch glockig-röhrig. Hülse fast stielrund, länglich bis linealisch, gerade oder leicht gekrümmt, innen quer gefächert, seltener ungefächert. — Gegen 70 Arten. — A. Pfl. halbstrauchig oder krautig und perennierend. — A a. Bl. gelb oder orange: *L. corniculatus* L. und *L. uliginosus* Schk. am verbreitetsten, ersterer fast in ganz Europa, in Asien und Australien; *L. sessilifolius* DC. nebst Verwandten endemisch auf den Canarischen Inseln. — A b. Bl. weißlich, rosa oder purpurn: z. B. *L. Gebelii* Vent. von Kleinasien bis Persien verbreitet; *L. albus* Jka. in Thracien; *L. peliorrhynchus* (Webb) Hook. nebst wenigen verwandten Arten für die Canarischen Inseln charakteristisch. — B. Pfl. einjährig. — B a. Bl. gelb: z. B. *L. angustissimus* L., besonders in Südwesteuropa; *L. parviflorus* Desf. und *L. hispidus* Desf. im Mediterrangebiet verbreitet; — B b. Bl. purpurn oder rosa: z. B. *L. arabicus* L. von den Canarischen Inseln durch das tropische Nordafrika bis Arabien verbreitet; *L. conimbricensis* Brot. im Mediterrangebiet.

Sect. II. *Lotea* Ser. Blättchen 5. Kelch 2lippig. Hülse linealisch, gebogen, bald flach zusammengedrückt und holprig, bald fast stielrund, innen gefächert. — 5 Arten, darunter *L. ornithopodioides* L. im ganzen, *L. pusillus* Viv. im östlichen Mittelmeergebiet; *L. tetraphyllus* L. fil. endemisch auf den Balearen.

Sect. III. *Krockeria* Ser. Blättchen 5. Hülse dick, aufgedunsen, mit stark eingedrückter Bauchnaht, innen sehr schwach und undeutlich mit niedrigen Querrändern versehen. — Einzige Art: *L. edulis* L. im ganzen Mediterrangebiet.

Sect. IV. *Ononidium* Boiss. Blättchen 3, die untersten B. bisweilen mit 5. Kelch tief geteilt. Hülse länglich oder cylindrisch. — 2 Arten in Persien und Beludschistan, darunter *L. Garcini* DC.

Sect. V. *Tetragonolobus* Scop. Hülse stielrund, der Länge nach 4flügelig oder fast ungeflügelt und nur schwachkantig, innen gefächert. — 7 Arten, darunter am bekanntesten *L. siliquosus* L. in ganz Mitteleuropa und Nordafrika mit weißgelben Bl.; *L. tetragonolobus* L. (Fig. 444 A, B) im Mittelmeergebiet mit purpurnen Bl.

Nutzen. *L. corniculatus* L., Schoten- oder Hornklee, *L. uliginosus* Schk. und *L. siliquosus* L. sind Wiesen- und Weidepflanzen erster Güte und zugleich wertvoll für Bienenzucht. Von *L. edulis* L. werden in Südeuropa die jungen Hülsen gegessen. *L. tetragonolobus* L., englische Erbse (Fig. 444 A, B), wird als Gemüsepfl. statt der Erbse bisweilen, besonders in England, angepflanzt und in Rumänien wie überhaupt im Orient häufig grün und getrocknet, auch leicht geröstet gegessen. *L. peliorrhynchus* (Webb) Hook. ist eine prächtige Ampelpfl. mit scharlachroten Bl.

### III. 6. Papilionatae-Galegeae.

A. Connectiv eine Drüse, einen Haarbüschel oder ein Spitzchen tragend; Pfl. mit anliegenden, in der Mitte angehefteten (sogen. Malpighiaceen-)Haaren bedeckt. . . a. **Indigoferinae.**

B. Connectiv meist ohne Anhängsel; Pfl. selten mit Malpighiaceen-Haaren bedeckt.

a. Sa. meist 4—2, sehr selten 3—4; Hülse klein, meist nur mit 4 S., nicht aufspringend; drüsig punktierte Kräuter oder Sträucher. (Vergl. auch die drüsigen 304. *Glycyrrhiza* und 302. *Cascaronia* und bei wenigen Sa. 235. *Tephrosia*, wo jedoch keine Drüsen auftreten) . . . . . b. **Psoraliinae.**

b. Sa. ∞, nur in wenigen Fällen drüsenhaarige, sehr selten (*Glycyrrhiza*, *Cascaronia*) drüsig punktierte Pfl.

α. S. mit Nabelwulst. Bl. an den Blattachsen zu 2 oder eine endständige Traube bildend. (Vergl. auch 235. *Tephrosia* und 239. *Fordia*.) . . . c. **Brongniartiinae.**

β. S. ohne Nabelwulst.



- I. Blütentrauben endständig, den B. opponiert oder an den Zweigenden rispig, seltener in den Achseln der oberen B. oder alle Blütenstiele oder nur die unteren an den Blattachseln gepaart oder gebüschelt. Fruchtknotenstielchen innerhalb der Staubblattscheide bisweilen von einem kleinen, becherartigen Discus umgeben  
d. **Tephrosiinae.**
- II. Blütenstände stets axillär. Fruchtknotenstielchen am Grunde ohne Discus.
1. Hülse flach, wenn aufgeblasen wenigstens mit flachem Endocarp, 2klappig  
e. **Robiniinae.**
2. Hülse aufgedunsen oder aufgeblasen, selten flach, dann der Länge nach 2fächerig.  
\* Gr. oberwärts härtig; Hülse aufgedunsen oder aufgeblasen, nicht aufspringend oder sich nur an der Spitze mit einem Spalt öffnend, seltener 2klappig, niemals der Länge nach gefächert . . . . . f. **Coluteinae.**  
\*\* Gr. kahl, seltener um die N. herum pinselförmig behaart; Hülse meist der Länge nach 2fächerig oder fast 2fächerig, seltener 4fächerig g. **Astragalinae.**

### III. 6a. Papilionatae-Galegeae-Indigoferinae.

- A. Stb. sämtlich zu einer Röhre verwachsen . . . . . 238. **Cyamopsis.**  
B. Vexillarstb. frei . . . . . 239. **Indigofera.**

238. **Cyamopsis** DC. Kelch breit, schief, unterer Zahn länger als die übrigen. Fahne verkehrt-eiförmig, sitzend. Flügel länglich, frei; Schiffchen stumpf, leicht aufwärts gebogen, ohne seitliche Anhängsel. Stb. sämtlich in eine geschlossene Röhre verwachsen; A. gleichförmig; Connectiv ein Spitzchen tragend. Frkn. sitzend, mit 6—10 Sa. Gr. kurz, an der Spitze eingekrümmt, mit kopfförmiger N. Hülse linealisch, schwach 4kantig, zugespitzt, 2klappig, innen gefächert. — Aufrechte Kräuter mit unpaarig-gefiederten B. mit 3—7 Blättchen. Nebenb. klein, borstenförmig. Bl. klein, purpurn, in lockeren achselständigen Trauben. Hochb. abfallend; Vorb. fehlen.

3 Arten, *C. tetragonoloba* (L.) Taub. mit aus nur 3 gezähnelten Blättchen zusammengesetzten B. von Afghanistan bis Vorderindien verbreitet, häufig cultiviert; *C. senegalensis* Guill. et Perr. im nördlichen tropischen Afrika und in Arabien mit aus 3—7 ganzrandigen Blättchen bestehenden B.; *C. serrata* Schinz im Ambolande.

239. **Indigofera** L. (*Acanthonotus* Benth., *Sphaeridiophora* Desv., *Brissonia* Desv., *Indigastrum* Jaub. et Spach, *Oustropis* G. Don, *Eilemanthus* Hochst., *Hemispadon* Endl., *Amecarpus* Benth.) Kelch klein, schief, glockenförmig bis röhrig, mit fast gleichen Zähnen oder der unterste länger als die übrigen. Fahne verkehrt-eiförmig, länglich oder fast kreisförmig, sitzend oder kurz benagelt; Flügel  $\pm$  länglich, mit dem Schiffchen leicht zusammenhängend; Schiffchen gerade oder leicht gebogen, stumpf, seltener spitzlich, beiderseits höckerig oder bisweilen gespornt. Vexillarstb. frei; A. gleichförmig, mit drüsigem, bespitztem oder pinselförmig behaartem Connectiv. Frkn. sitzend oder sehr kurz gestielt, mit  $\infty$ , seltener nur 4—2 Sa. Gr. kurz, fadenförmig, selten in der Mitte verbreitert und kahnförmig gefaltet,  $\pm$  eingekrümmt, seltener gerade, mit kopfförmiger, oft pinselförmig behaarter N. Hülse kugelig, länglich bis linealisch, gerade, gekrümmt, selten schneckenförmig gerollt, bald stielrund oder 4—3kantig, selten flach gedrückt, innen gefächert. S. kugelig bis quadratisch oder cylindrisch, mit meist keulenförmigem Würzelchen. — Kräuter mit einfacher oder  $\pm$  knollig verdickter Wurzel, Halbsträucher oder Sträucher mit angedrückten, in der Mitte angehefteten Haaren  $\pm$  bekleidet, bisweilen außerdem noch mit  $\pm$  längeren, einfachen Haaren ausgestattet. B. meist unpaarig-gefiedert, seltener gefingert-3blättrig oder auf 4 Blättchen reducirt, bisweilen auch einfach; Blättchen ganzrandig, bisweilen mit Stipellen. Nebenb. meist klein, borstenförmig, dem Blattstiel sehr kurz angewachsen. Bl. gewöhnlich rosen- bis purpurrot, in achselständigen, bisweilen rispig vereinigten, gestielten, seltener sitzenden Trauben oder Ähren. Hochb. sehr hinfällig; Vorb. fehlen.

Gegen 250 in den Tropen der ganzen Welt verbreitete Arten, die besonders im Kaplande und im tropischen Afrika in großer Mannigfaltigkeit auftreten.

## Übersicht der Sectionen.

## A. Frkn. mit 2-∞ Sa.

a. Hülse stielrund, 4kantig oder leicht zusammengedrückt. . . Sect. I. *Euindigofera*.

b. Hülse flach zusammengedrückt, gerade, gebogen oder schneckenförmig eingerollt

Sect. II. *Amecarpus*.

## B. Frkn. mit 1 Sa.

a. Hülse klein, kugelig, unbewehrt . . . . . Sect. III. *Sphaeridiophora*.

b. Hülse kurz, sichelförmig, schwach 3kantig, an der verbreiterten Rückennaht stachlig

Sect. IV. *Acanthonotus*.

Fig. 115. A-D *Indigofera tinctoria* L. A blühender Zweig; B Stück des Blattrandes mit den in der Mitte angehefteten Haaren; C Fruchtstand; D St. — E-G *I. campestris* Bong. E ganze Pfl.; F A.; G Gr. — H-K *I. Poggesi* Taub. H Bl.; J A., a von vorn, b von der Seite, c weniger ausgebildet; K Frkn. mit Gr. und N. — L Blütenzweig von *Psoralea dentata* DC. M Blattstück mit den Drüsen. — N-Q *Amorpha fruticosa* L. N einzelne Bl.; O Fahne; P Stb. und Gr.; Q Frkn. nebst Gr. im Längsschnitt. (Original.)

Sect. I. *Euindigofera* Benth. Hülse ohne Stacheln. — Gegen 280 Arten, die sich in 6 Serien und 8 Subserien gruppieren lassen. Zur leichteren Ermittlung derselben diene folgender Schlüssel:

A. Pfl. nur in der Jugend beblättert, sehr bald blattlos, nur mit phyllodienartigen Blattstielen  
I. *Juncifoliae*.

B. Pfl. stets beblättert.

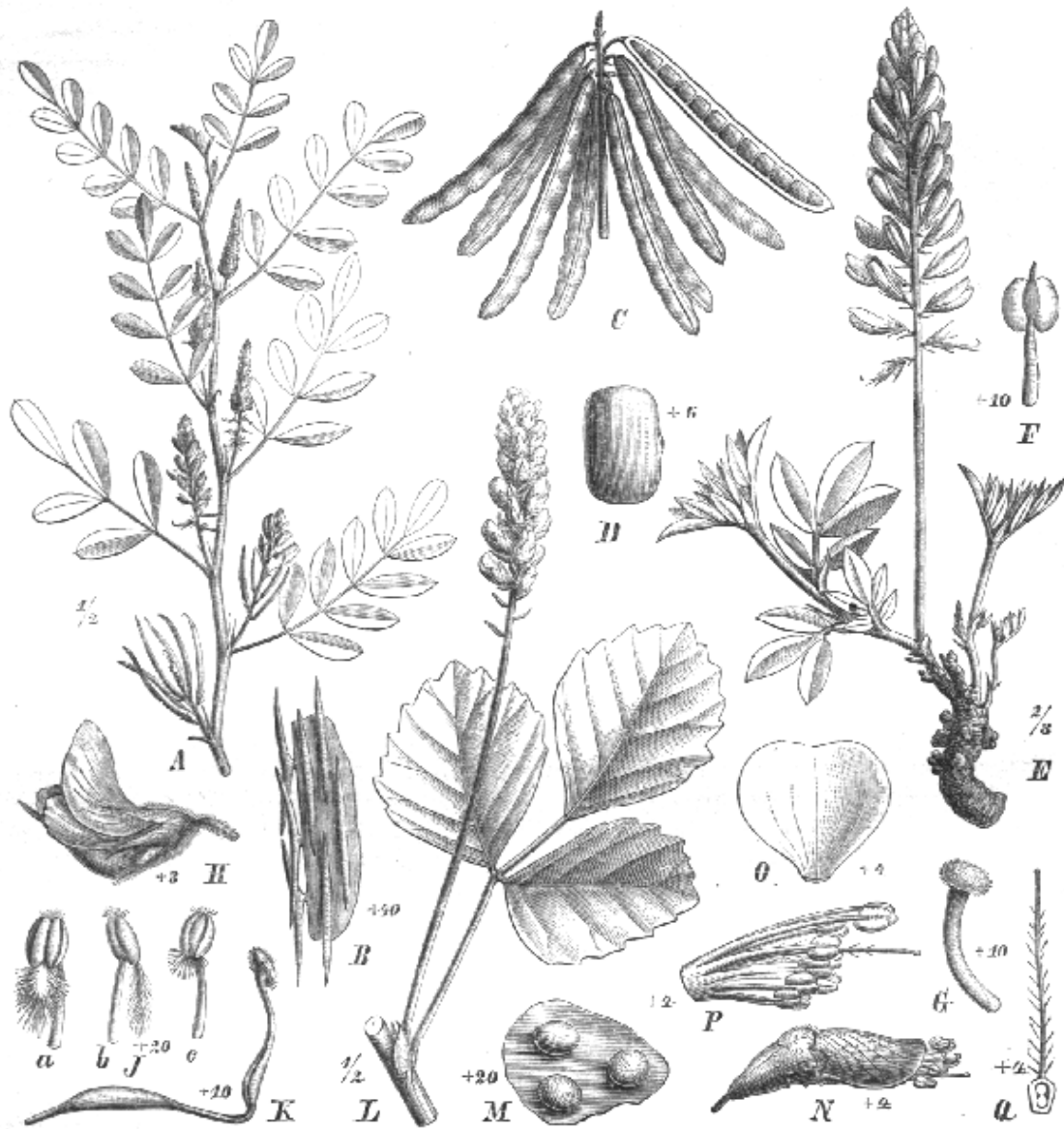
- a. B. einfach . . . . . II. *Simplicifoliae*.
- b. B. gefingert oder gefiedert.
- a. Blättchen 2, 4 größeres end-, 4 kleineres seitenständig . . . . . III. *Conjugatae*.
- β. Blättchen 3—∞.
- I. B. gefingert.
1. B. nur mit 3 Blättchen . . . . . IV. *Trifoliolatae*.
2. B. mit 5—9, selten einige nur mit 3 Blättchen . . . . . V. *Digitatae*.
- II. B. gefiedert . . . . . VI. *Pinnatae*.
- \* Pfl. dornig; Bl. aus den Dornen entspringend . . . . . § 1. *Spinosae*.
- \*\* Pfl. nicht dornig.
- X Bl. einzeln, selten zu 2, auf achselständigen, schlanken Stielen . . . . . § 2. *Trichopodae*.
- X X Bl. zu 3—∞ beisammen, sehr selten nur 2.
- § Bl. in endständigen, dichten Köpfchen . . . . . § 3. *Capitatae*.
- §§ Blütenstände axillär, gebüschelt, traubig oder rispig.
- † Bl. in sitzenden oder kurzgestielten Büscheln . . . . . § 4. *Sessiliflorae*.
- †† Bl. in Trauben oder Rispen.
- Bl. in einfachen Trauben.
- Trauben locker 2—6blütig . . . . . § 5. *Dissitiflorae*.
- = Trauben ± dicht, meist mehr als 6blütig.
- Blättchen linealisch oder schmal verkehrt-lanzettlich . . . . . § 6. *Stenophyllae*.
- □ Blättchen verkehrt-eiförmig bis rundlich . . . . . § 7. *Tinctoriae*.
- Bl. in Rispen . . . . . § 8. *Paniculatae*.

Ser. I. *Juncifoliae* Harv. Blattstiele sehr lang, fadenförmig, spitz, meist blattlos, an der jungen Pfl. schmale Blättchen tragend. — 2 Arten im Kaplande, davon *I. filifolia* Thunb. in den westlichen Distrikten häufig.

Ser. II. *Simplicifoliae* Harv. B. einfach, fast sitzend oder kurz gestielt. — Über 20 Arten, davon *I. cordifolia* L. durch ganz Vorderindien verbreitet, steigt bis zu 4000 m auf; ebenda *I. triquetra* Dalz.; *I. procera* Schum. et Thonn., *I. simplicifolia* Lam. etc. im westlichen tropischen Afrika; *I. cordifolia* Roth, *I. Knoblecheri* Kotschy und *I. bongensis* Kotschy et Peyr. mit breit-eiförmigen bis herzförmigen B. in den oberen Nilländern; *I. nudicaulis* E. Mey. nebst 2 verwandten Arten im Kaplande; *I. latifolia* Micheli in Paraguay; *I. gracilis* Bong. in der brasilianischen Provinz São Paulo und *I. pasorum* Benth. in Centralamerika und Guyana mit knollig verdicktem Rhizom.

Ser. III. *Conjugatae* Bak. Blättchen 2, ein kleineres seitlich, ein großes terminal. — 2 Arten: *I. diphylla* Vent. in Senegambien, Kordofan und Mosambik, *I. conjugata* Bak. am weißen Nil.

Ser. IV. *Trifoliolatae* Harv. B. gefingert, mit 3 Blättchen. — Gegen 30 Arten in Südafrika. — A. Nebenb. pfriem- oder borstenförmig, bisweilen fehlend: *I. denudata* Thunb., *I. stenophylla* E. et Z., *I. heterophylla* Thunb., *I. procumbens* L. u. A. am Kap nicht selten. — B. Nebenb. breit, lanzettlich, eiförmig oder halbpfeilförmig: *I. incana* Thunb. auf den Hügeln um Kapstadt häufig; *I. cuneifolia* Eckl. et Zeyh. ebenda.

Ser. V. *Digitatae* Harv. B. gefingert, mit 5—9 Blättchen, selten nur 3 oder 4. — 12 Arten, davon *I. uniflora* Hamilt. und *I. aspalathoides* Vahl mit einzelnstehenden, gestielten Bl. in Vorderindien; *I. digitata* Thunb., *I. bifrons* E. Mey., *I. quinquefolia* E. Mey. etc. im Kaplande.

Ser. VI. *Pinnatae* Harv. emend. B. unpaarig-gefiedert, mit 3—∞, abwechselnden oder gegenständigen Blättchen. — Über 200 Arten in den Tropen der alten und neuen Welt verbreitet.

§ 1. *Spinosae* Bak. Starkdornige Büsche; Bl. entspringen den Dornen. — 2 Arten: *I. Rothii* Bak. in Abyssinien, *I. spinosa* Forsk. in Arabien und den Nilländern.

§ 2. *Trichopodae* Bak. Bl. einzeln, selten zu 2, auf schlanken, axillären Stielen. — 4 Arten im tropischen Afrika, davon *I. sparsa* Bak. in Abessinien, *I. nigricans* Vahl nebst den übrigen in Oberguinea.

§ 3. *Capitatae* Bak. Bl. in dichten endständigen Köpfchen. — 2 Arten: *I. capitata* Kotschy und *I. strobilifera* Hochst. im tropischen Afrika verbreitet.

§ 4. *Sessiliflorae* Bak. Bl. in sitzenden oder kurzgestielten Büscheln. — 4 Arten, davon *I. trigonelloides* Jaub. et Spach in Vorderindien, Afghanistan und Abessinien; *I. enneaphylla* L. von Nordaustralien durch ganz Indien verbreitet, auch in Angola.

§ 5. *Dissitiflorae* Bak. Blütentrauben kurz gestielt, wenig- und lockerblütig. — Über 42 Arten, davon *I. viscosa* Lam. von Queensland durch ganz Indien und im tropischen Afrika verbreitet; *I. pentaphylla* L. in den Tropen Asiens und Afrikas nicht selten; *I. arenaria* A. Rich., *I. suaveolens* Jaub. et Spach und *I. vicoides* Jaub. et Spach im oberen Nilgebiet.

§ 6. *Stenophyllae* Bak. Blättchen linealisch bis verkehrt-lanzettlich. Bl. in verlängerten Trauben. Pfl. 1jährig. — 5 Arten im tropischen Afrika, z. B. *I. Welwitschii* Bak. und *I. psilostachya* Welw. in Benguella; *I. parviflora* Heyne von den Capverdischen Inseln durch das nördliche tropische Afrika und ganz Indien bis Nordaustralien verbreitet.

§ 7. *Tinctoriae* Bak. Meist mehrjährige Kräuter oder Sträucher; Blättchen breit-verkehrt-lanzettlich bis verkehrt-eiförmig; Blütentrauben meist mit  $\infty$  Bl. — Gegen 460 Arten in den Tropen beider Hemisphären. — A. Blättchen 3—5; hierher gehören von weit verbreiteten Arten: *I. trifoliata* L. vom Himalaya durch ganz Indien und den malayischen Archipel bis Nordaustralien, *I. trita* L. fil. vom tropischen Afrika durch Südasiens bis Australien verbreitet; *I. subulata* Vahl vom tropischen Afrika bis Ceylon und auch im tropischen Amerika, *I. paucifolia* Del. vom tropischen Afrika durch Südasiens bis Java hin vorkommend. — B. Blättchen 5—11, z. B. *I. hirsuta* L. Tropenkosmopolit; *I. endecaphylla* Jacq. vom tropischen Afrika durch Südasiens bis Südchina, *I. semitrijuga* Forsk. von Vorderindien bis Abyssinien auftretend; *I. campestris* Benth. mit knollig-verdicktem Rhizom (Fig. 445 E—G) auf den Campos Brasiliens; ebenda und nördlich bis Venezuela und Neugranada gehend *I. lespedezioides* H. B. K. — C. Blättchen 9—15; hierher gehört die bekannte häufig kultivierte Indigopfl. *I. tinctoria* L. (Fig. 445 A—D) und ihre nächsten Verwandten *I. Anil* L. Tropenkosmopolit, *I. truxillensis* H. B. K. in Peru und Brasilien; *I. Gerardiana* Wall. von 600—3500 m im westlichen Himalaya häutig; *I. macrophylla* Schum. et Thonn. im westlichen übrigen Afrika. — D. Blättchen 15—30, z. B. *I. Dasua* Hamilt. im Himalaya; *I. dendroides* Jacq. und *I. viscidissima* Bak. nebst Verwandten im tropischen Westafrika. — Die zahlreichen übrigen Arten vergl. in Hooker's Fl. of Brit. Ind. II, Oliver's Fl. of trop. Afr. II und Harvey und Sonder, Fl. Cap. II.

§ 8. *Paniculatae* Bak. Blütentrauben rispig angeordnet. — 5 Arten, davon *I. myso-rensis* Rottl. in Vorderindien, *I. pulchra* Vahl, *I. bracteolata* DC. etc. im tropischen Afrika.

Sect. II. *Ameocarpus* Benth. — Etwa 40 Arten, davon *I. anabaptista* Steud. von Vorderindien bis zum Nilgebiet verbreitet; *I. arabica* Jaub. et Spach in Arabien und am weißen Nil; *I. aspera* Perr. im tropischen Afrika.

Sect. III. *Sphaeridiophora* Desv. (als Gattung). — 4 Arten, darunter mit einfachen B.: *I. linifolia* Retz von Abessinien durch ganz Indien bis Nordaustralien verbreitet; mit gefiederten B.: *I. congesta* Welw., *I. macrocalyx* Guill. et Perr. etc. in Oberguinea.

Sect. IV. *Acanthonotus* Benth. (als Gattung). — Einzige Art: *I. echinata* Willd. in Vorderindien, Ceylon und im tropischen Afrika.

Nutzen. Die Hauptverwendung finden *I. tinctoria* L. und *I. Anil* L., die zur Darstellung des Indigo, des bekannten blauen Farbstoffes, in den Tropen und Subtropen, in Europa z. B. bei Neapel, häufig kultiviert werden. Die Bereitung desselben geschieht in folgender Weise: die kurz vor der Blütenentwicklung abgemähten Pfl. werden entweder gleich frisch oder erst getrocknet in Wasser eingeweicht, mit Brettern bedeckt, bis die Flüssigkeit eine intensiv gelbgrüne Färbung angenommen hat. Nun lässt man dieselbe in ein tiefer stehendes Gefäß oder in eine Cisterne abfließen und sucht sie durch längeres Schaufeln, Umrühren oder Rädern mit der Luft möglichst in Berührung zu bringen, damit sie Sauerstoff aufnimmt. Hierdurch färbt sich die Indigosubstanz blau und wird zugleich in Wasser unlöslich; sie setzt sich dann als blaues Pulver zu Boden, welches durch wollene Tücher abgeseiht und getrocknet wird.

Der Indigo bildet compacte, tief dunkelblaue, erdige, geschmack- und geruchlose Massen von mattem Bruch; er enthält als wesentlichsten Bestandteil 90% Indigblau oder Indigotin,  $C_{16}H_{10}N_2O_2$ .

Verwendung findet er ausschließlich in der Färberei, in der er als sehr echtes Blau geschätzt wird; mit Stärke vermischt liefert er das bekannte Neublau oder Waschblau zum Bläuen der Wäsche.

Die Cultur des Indigo und seine Benutzung ist schon seit über 2000 Jahren bekannt; bereits die Juden bauten ihn an, denn nach der Mischna (Teil des Talmud) besteht die Verordnung, dass Niemand eine Indigopfl. ausrotten dürfe, bevor sie 3 Jahre gestanden. Noch um 4320 n. Chr. zur Zeit des Abulfeda blühte die Indigocultur in der Gegend von Jericho. Mindestens zur Zeit des Dioscorides und Plinius kam der Indigo nach Europa.

Als Pflanzenstoff wurde er, früher infolge der würfelförmigen Gestalt, in der er in den Handel kam, für einen Stein gehalten, zuerst von Marco Polo im 13. Jahrh. erkannt. Im Anfange des 17. Jahrh. kam der Indigo nach Deutschland, wo er den Waid (*Isatis tinctoria*) verdrängte, was zu heftigen Klagen der Waidbauern und zu einem Einfuhrverbot des fremden Farbstoffes, sogar bei Leibesstrafe, führte. Jetzt kommt Indigo hauptsächlich aus Ostindien, das z. B. 1873/74 74000 Ctr. exportierte; nicht minder geschätzt als der ostindische sind der Java- und Guatemala-Indigo, während die aus Ägypten, Algerien, den südlichen Vereinigten Staaten und Brasilien ausgeführten Sorten als minderwertige gelten.

### III. 6 b. Papilionatae-Galegeae-Psoraliinae.

A. Frkn. nur mit 1 Sa.

a. S. am Pericarp hängend. Kelchzipfel ganzrandig, nach der Bl. unverändert

240. *Psoralea*.

b. S. frei in der Hülse.

a. Kelchzipfel ganzrandig, nach der Bl. stark vergrößert, länglich, sternförmig ausgebreitet. Strauch . . . . . 241. *Apoplanesia*.

β. Kelchzipfel gezähnel-wimperig, nach der Bl. kaum verändert. 1jähriges Kraut

242. *Marina*.

B. Frkn. mit 2, sehr selten 3—6 Sa.

a. Blb. 0 oder 4.

α. Blb. fehlen gänzlich; Stb. frei . . . . . 243. *Paryella*.

β. Nur die Fahne entwickelt; Flügel und Schiffchen fehlen; Stb. sämtlich am Grunde in eine Scheide verwachsen . . . . . 244. *Amorpha*.

b. Alle 5 Blb. vorhanden.

a. Stb. 10, seltener 9.

I. Blb. frei; Vexillarstb. frei . . . . . 245. *Eysenhardtia*.

II. Nägel der 4 unteren Blb. der Staubblatttröhre angewachsen; alle Stb. verwachsen, das 10te nicht selten fehlend . . . . . 246. *Dalea*.

β. Stb. nur 5, den Blb. opponiert . . . . . 247. *Kuhnistera*.

(Vergl. auch 301, *Glycyrrhiza* und 302, *Cascaronia*.)

**240. *Psoralea* L.** (*Dorychnium* Mneh., *Ruteria* Mneh., *Poikadenia* Ell., *Rhynchodium* Presl, *Meladenia* Turcz., *Bipontinia* Alef.) Kelch glockig, mit fast gleichen Abschnitten oder der unterste länger als die übrigen; die 2 oberen oft verwachsen. Blb. meist gleichlang, bisweilen das Schiffchen kürzer; Fahne eiförmig bis kreisförmig, kurz benagelt, oberhalb des Nagels bisweilen mit einem Paar kleiner, eingebogener Öhrchen; Flügel länglich, schwach gekrümmt; Schiffchen stumpf, eingekrümmt. Vexillarstb. frei oder mit den übrigen  $\pm$  zu einer vor der Bl. meist geschlossenen Scheide verwachsen; A. klein, gleichförmig oder die alternierenden wenig verschieden. Frkn. sitzend oder kurz gestielt, mit 1 Sa. Gr. fadenförmig oder am Grunde verbreitert, oberwärts eingebogen, mit endständiger N. Hülse eiförmig, nicht aufspringend. S. mit dem Pericarp zusammenhängend. — Mit schwarzen oder durchsichtigen Drüsen besetzte Kräuter, Halbsträucher oder Sträucher. B. bald gefingert, mit 3— $\infty$  Blättchen, bald gefiedert, mit 3, seltener nur 1 Blättchen; letztere ganzrandig oder gezähnel. Nebenb. den Stengel mit breitem Grunde umfassend, dem Blattstiel kaum angewachsen. Bl. blau, rosa oder weiß, in axillären oder pseudo-terminalen, gestielten oder sitzenden Köpfchen, Ähren Trauben, seltener gebüschelt oder einzeln. Hochb. häutig, in ihrer Achsel 4—3 Bl.; Vorb. fehlen.

Über 400 Arten, von denen die Mehrzahl (ca. 40) in Südafrika, etwa 30 im nördlichen, 40 im südlichen, 11 in Australien vorkommen; gegen 12 finden sich in den gemäßigten und heißen Gebieten der alten Welt.

§ 1. *Sparsiflorae*. Bl. achselständig, gestielt oder fast sitzend, einzeln oder wenige locker gebüschelt. — Gegen 20 Arten in Südafrika, darunter *P. pinnata* L. von Natal durch das ganze Kapland sehr verbreitet, ebenda *P. aphylla* L., *P. obliqua* E. Mey. etc.

§ 2. *Fasciculatae*. Bl. in dichten, scheinbar end- oder achselständigen Büscheln. — Etwa 6 Arten am Kap, z. B. *P. uncinata* Eckl. et Zeyh., *P. capitata* L. fil.

§ 3. *Spicato-capitatae*. Bl. achselständige, gestielte, dichte, köpfchenförmige Ähren bildend. — Über 30 Arten, darunter *P. corylifolia* L. hauptsächlich in Vorderindien; *P. litu-*

*minosa* L. von den Canarischen Inseln durch das ganze Mediterrangebiet verbreitet; *P. virgata* Nutt. nebst Verwandten in Nordamerika, *P. Mutisii* H. B. K. im nördlichen andinen Südamerika; *P. andongensis* Welw. im tropischen Westafrika.

§ 4. *Spicato-racemosae*. Bl. in achselständigen, lockeren Ähren oder Trauben. — Gegen 40 Arten, darunter *P. dentata* DC. (Fig. 445 L, M) auf den Canarischen Inseln; *P. plicata* Del. im tropischen und nördlichen subtropischen Afrika; *P. esculenta* Pursh, *P. lupinellus* Mchx., *P. Onobrychis* Nutt. und zahlreiche andere in Nordamerika; *P. glandulosa* L. in Chile und Peru.

Nutzen. Alle Teile der unangenehm riechenden *P. bituminosa* L., Asphaltklee, wurden früher als herba trifolii bituminosi gegen Krämpfe, Wechselfieber etc. benutzt. *P. esculenta* L. hat ebenso wie einige nahe verwandte Arten essbare Knollen, die als Kartoffel-Surrogat empfohlen worden sind; die B. der *P. glandulosa* L., Culen der Chilenen, werden in Peru und Chile als Thee benutzt; die aromatischen Hülsen der *P. corylifolia* L. finden in der Parfumerie Verwendung.

241. **Apoplanesia** Presl (*Microlobium* Liebm.). Kelch häutig, mit stumpfen, fast gleichen Zipfeln, nach der Bl. stark vergrößert, 3nervig, netzaderig. Bli. gleichlang, benagelt; Fahne länglich-verkehrt-eiförmig, zurückgebogen; Flügel schief linealisch, gewellt; Blättchen des Schiffchens frei, spatelförmig, stumpf, gewellt. Stb. sämtlich am Grunde in eine kurze, oben offene Scheide verwachsen; A. gleichförmig; Frkn. sitzend, mit 1 Sa. Gr. fadenförmig, mit schief kopfförmiger N. Hülse halbkreisförmig, flach, lederartig, drüsig, zugespitzt, vom Kelch halb umschlossen. — Aufrechter, drüsig-punktierter Strauch mit unpaarig-gefiederten B.; Blättchen  $\infty$ , gestielt, ganzrandig. Nebenb. fehlen (?). Bl. klein, weiß, zahlreich, in weitschweifigen, end- und achselständigen Rispen. Hochb. klein. (Nicht gesehen.)

Einzigste Art: *A. paniculata* Presl in Mexiko.

242. **Marina** Liebm. Kelch mit fast gleichen, wimperig-gezähnten Abschnitten. Fahne lang benagelt, rundlich-verkehrt-eiförmig; Flügel verkehrt-eiförmig, gebogen; Schiffchen kappenförmig. Stb. sämtlich in eine oben gespaltene Scheide verwachsen; A. gleichförmig. Frkn. sitzend, mit 4 Sa. Gr. fadenförmig. Hülse häutig, vom Kelch eingeschlossen. — 1jähriges, ausgebreitetes, drüsig-punktiertes Kraut mit unpaarig-gefiederten B.; Blättchen  $\infty$ , sehr klein, ganzrandig, mit minutiösen Stipellen. Nebenb. breit, trockenhäutig, gezähnt. Bl. klein, violett, wenige zu extraaxillären oder den B. opponierten Trauben vereinigt. Hochb. klein, trockenhäutig. (Nicht gesehen.)

Einzigste Art: *M. gracilis* Liebm. in Mexiko.

243. **Paryella** Gray. Kelch verkehrt-kegelförmig, mit 5 gleichen Zähnen. Bli. fehlen. Stb. 10, mit freien, dem Kelchgrunde eingefügten Stf.; A. gleichförmig. Frkn. mit 2 Sa. Gr. etwas verdickt, aus dem Kelch wenig hervorragend, mit hakiger Spitze und drüsenförmiger, seitlicher N. Hülse schief-verkehrt-eiförmig, am Grunde verschmälert und vom stehenbleibenden Kelch umgeben, mit dicken Drüsen bedeckt, nicht aufspringend. — Kleiner, sehr ästiger, fast kahler Strauch mit unpaarig-gefiederten B.; Blättchen fadenförmig, gestielt, drüsig-punktiert; Nebenb. und Stipellen zu kleinen Drüsen reduziert. Bl. klein, in endständigen Ähren.

Einzigste Art: *P. filifolia* Gray in Neumexiko.

244. **Amorpha** L. (*Bonafidia* Neck.) Kelch mit fast gleichen Zipfeln oder die unteren länger als die übrigen. Fahne verkehrt-eiförmig, am Grunde in einen kurzen Nagel zusammengezogen, die Stb. umschließend; Flügel und Schiffchen fehlen. Stb. sämtlich in eine kurze, oben offene Röhre verwachsen, die oberen meist länger als die übrigen; A. gleichförmig. Frkn. sitzend, mit 2 Sa. Gr. zurückgebogen, mit endständiger N. Hülse kurz länglich, sichel- oder halbmondförmig, nicht aufspringend. — Kahle oder behaarte, drüsig punktierte Sträucher oder Halbsträucher mit unpaarig-gefiederten B.; Blättchen zahlreich, meist klein, mit minutiösen, sehr schnell abfallenden Stipellen. Nebenb. klein, abfallend. Bl. klein, schwarz- bis blauviolett oder weißlich, in dichten, ährenförmigen, terminalen Trauben, die bald einzeln stehen, bald zu einer beblätterten Rispe vereinigt sind. Hochb. und Vorb. schmal, sehr hinfällig.



Etwa 40 Arten in Nordamerika, darunter *A. fruticosa* L. (Fig. 445 N—Q) bekannter Zierstrauch, dessen B. und junge Triebe eine Art Indigo, Bastard-Indigo, liefern.

**245. Eysenhardtia** H. B. K. (*Viborquia* Ortega, *Varennea* DC.) Kelch röhrig-glockig, mit fast gleichen Zähnen, von denen die 2 oberen breiter sind als die übrigen. Blb. sämtlich frei, fast gleichlang, benagelt; Fahne verkehrt-eiförmig, Flügel und Blättchen des Schiffchens länglich, stumpf. Vexillarstb. frei, die übrigen zu einer oben offenen Scheide verwachsen; A. gleichförmig. Frkn. fast sitzend, mit 2—3, seltener 4 Sa. Gr. ziemlich dick, an der Spitze hakig, mit nach innen schiefer oder unter der Spitze sitzender N. Hülse klein, länglich gebogen, ziemlich flach, nicht aufspringend, aus dem Kelch hervorragend. S. meist einzeln, länglich-nierenförmig. — Drüsig-punktierte Sträucher oder kleine Bäume mit unpaarig-gefiederten B.; Blättchen klein, zahlreich, mit minutiösen Stipellen. Nebenb. klein, pfriemförmig. Bl. klein, weiß, in dichten, terminalen, ährenförmigen, bald einzelnen, bald zu einer beblätterten Rispe vereinigten Trauben. Hochb. und Vorb. schmal, schnell abfallend.

5 Arten, von Texas bis Guatemala verbreitet; am bekanntesten *E. amorphoides* H. B. K.

**246. Dalea** L. (*Parosella* Cav., *Cytipogon* Raf. z. T., *Trichopodium* Presl, *Asagraja* Baill., *Errazurisia* Phil.) Kelch mit fast gleichen, oft federigen, zur Fruchtzeit bisweilen vergrößerten Abschnitten. Blb. benagelt; Fahne meist frei, fast herzförmig, oberhalb des Nagels bisweilen mit 2 eingebogenen Öhrchen; Flügel und Schiffchen meist länger als die Fahne, mit ihren Nägeln der Staubblattscheide oft bis fast zur Mitte angewachsen, schließlich durch Abgliederung abfallend. Stb. 10, seltener das vexillare fehlend, sämtlich zu einer oben offenen, am Grunde becherartig verbreiterten Scheide verwachsen; A. gleichförmig, nicht selten eine Drüse tragend. Frkn. sitzend oder kurz gestielt, mit 2, seltener 3—6 Sa. Gr. pfriemförmig, oft etwas röhrig, mit gestutzter, seltener schwach verbreiteter N. Hülse vom Kelch eingeschlossen, häutig, nicht aufspringend, gewöhnlich nur mit 4 S. — Meist drüsig-punktierte Kräuter oder Halbsträucher mit unpaarig-gefiederten B.; Blättchen klein, meist  $\infty$ , seltener nur 3, sehr selten nur 1, ganzrandig, bisweilen kleine Stipellen tragend. Nebenb. meist klein, pfriemförmig. Bl. purpurn, blau, weiß, selten gelb, in endständigen oder den B. opponierten Ähren oder ährenförmigen Trauben. Hochb. ziemlich breit und häutig oder borstenfg.; Vorb. fehlen.

Gegen 400 Arten vom gemäßigten Nordamerika durch Centralamerika längs der Anden bis nach Chile verbreitet; 2 auf den Galapagos-Inseln.

Die Gattung bedarf dringend einer Revision.

Sect. I. *Eudalea* Wats. Flügel und Fahne dem Staminallubus fast bis zur Mitte angewachsen. Sa. 2. Krautige, höchstens am Grunde verholzte Pfl. Hierher *D. alopecuroides* Willd., *D. nana* Torr., *D. mollis* Benth. und zahlreiche Verwandte in Nord- und Centralamerika.

Sect. II. *Xylo-dalea* Wats. Nägel der Blb. nur dem Grunde der Staubblattscheide angewachsen. Sa. 2, seltener 3—6. Halbsträucher. Hierher *D. Emoryi* Gray, *D. californica* Wats. etc. in Kalifornien; *D. nutans* Willd., *D. mutabilis* Willd. u. a. in Mexiko; *D. enneaphylla* Willd., *D. microphylla* H. B. K., *D. phymatodes* Willd. im nördlichen, andinen Südamerika; *D. Schottii* Torr. und *D. spinosa* Gray mit nur 1 Blättchen tragenden B. in Kalifornien.

**247. Kuhnistera** Lam. (*Petalostemon* Mchx., *Cytipogon* Raf. z. T.) Kelch mit fast gleichen Abschnitten, bisweilen leicht gekrümmt. Blb. mit fadenförmigen Nägeln; Fahne frei, breit herz- oder nierenförmig, concav; Flügel und Blättchen des Schiffchens fast gleichgestaltet, sehr schief-länglich, mit ihren Nägeln meist bis zur Spitze der Staubblattscheide angewachsen. Stb. nur 5, in eine oben offene, am Grunde becherartig erweiterte Scheide verwachsen; A. gleichförmig, nicht selten Drüsen tragend. Frkn., Gr. und Hülse wie vorher. — Meist perennierende, drüsig-punktierte Kräuter mit unpaarig-gefiederten B.; Blättchen klein, ganzrandig, ohne Stipellen. Nebenb. klein, borstenförmig. Bl. rosa, purpurn, violett oder weiß in meist lang gestielten, terminalen oder den B. opponierten Ähren oder Köpfchen. Hochb. wie vorher; Vorb. fehlen.

Über 20 Arten in Nordamerika; z. B. *K. carnea* (Mchx.) O. Ktze., *K. caroliniensis* Lam. im östlichen Nordamerika, *K. emarginata* (Torr. et Gray) O. Ktze., *K. agastachya* (Moric.) O. Ktze. in Texas.

III. 6 c. **Papilionatae-Galegeae-Brongniartiinae.**

A. Stb. sämtlich zu einer Scheide verwachsen.

a. Kelch deutlich 2lippig, Lippen ganzrandig. Amerikanische Pfl. . . . . 248. *Harpalyce*.

b. Kelch mit 5 Zipfeln, von denen die 2 oberen hoch hinauf verwachsen sind. A. gleichförmig; Sa.  $\infty$ . Australische Pfl. . . . . 249. *Lamprolobium*.

c. Kelch gleichmäßig 5zipfelig; A. dimorph; Sa. 4—2. Australische Pfl.

250. *Plagiocarpus*.

B. Vexillarstb. frei; Kelch 5zipfelig; obere 2 Abschnitte hoch hinauf verwachsen.

251. *Brongniartia*.

(Vergl. auch 253. *Tephrosia* und 259. *Fordia*, bei denen ebenfalls mit Nabelwulst versehene S. vorkommen.)

248. *Harpalyce* Moç. et Sessé. Kelch deutlich 2lippig, mit sehr kurzem, glockenförmigem Tubus; Lippen verlängert, ganzrandig, obere kappenförmig. Fahne groß, kurz benagelt; Flügel länglich, schwach sichelförmig gebogen, am inneren Rande mit einem zahnartigen Öhrchen; Schifflchen lang linealisch, eingebogen, stumpf. Stb. sämtlich in eine oben geschlitzte Scheide verwachsen; A. abwechselnd länger und kürzer. Frkn. sitzend, mit  $\infty$  Sa. Gr. mit endständiger N. Hülse länglich oder breit linealisch, flach, 2klappig, innen gefächert. S. mit Nabelwulst. — Aufrechte Sträucher mit meist krautigen, filzig behaarten Zweigen und unpaarig-gefiederten B.; Blättchen gegenständig, ohne Stipellen, ganzrandig, unterseits drüsig. Nebenb. sehr klein. Trauben endständig oder in den Achseln der obersten B., nicht selten eine terminale Rispe bildend; die einzelnen Blütenstielchen nur eine ziemlich große, scharlach- oder purpurrote Bl. tragend. Hochb. und Vorb. linealisch, abfallend.

6 Arten in Brasilien, Mexiko und auf Cuba, davon *H. brasiliiana* Benth. (Fig. 446 A) in Brasilien; *H. arborescens* A. Gray und *H. formosa* Moç. et Sessé in Mexiko.

249. *Lamprolobium* Benth. Kelch tief geteilt, die 2 oberen Abschnitte fast bis zur Spitze verwachsen. Fahne kreisrund, am Grunde in einen kurzen Nagel verschmälert; Flügel schief-länglich; Schifflchen stumpf, eingekrümmt. Stb. sämtlich zu einer oben offenen Scheide verwachsen; A. gleichförmig. Frkn. kurz gestielt, mit  $\infty$  Sa. Gr. fadenförmig, eingekrümmt, mit endständiger N. Hülse gestielt, länglich-linealisch, sehr flach, 2klappig, zwischen den S. gefächert; letztere länglich, flach, mit fleischigem Nabelwulst. — Strauch mit unpaarig-gefiederten B.; Blättchen 3—7, an den oberen B. seltener nur 4, ohne Stipellen. Nebenb. klein. Bl. klein, gelb, kaum länger als der Kelch, einzeln auf end- oder achselständigen Stielen. Hochb. und Vorb. klein, schnell abfallend. (Nicht gesehen.)

Einzige, in Queensland endemische Art: *L. fruticosum* Benth.

250. *Plagiocarpus* Benth. Kelch mit 5 gleichen, den Tubus an Länge übertreffenden Zähnen. Blb. kurz benagelt, fast gleichlang; Fahne breit eiförmig, am Grunde herzförmig; Flügel frei, länglich, am Grunde geöhrt; Schifflchen länglich, stumpf. Stb. sämtlich in eine oben offene Scheide verwachsen; A. fast gleich groß, abwechselnd basifix und dorsifix. Frkn. fast sitzend, mit 4 (oder 2?) Sa. Gr. fadenförmig, kahl, mit kleiner, endständiger N. Hülse schief eiförmig, etwas aufgedunsen, mit lederartigen Klappen. S. 4, eiförmig, mit Nabelwulst. — Halbstrauch mit sitzenden, gefingerten B.; Blättchen 3. Bl. fast sitzend, einzeln in den Blattachsen. Vorb. sehr klein. (Nicht gesehen.)

*P. axillaris* Benth., einzige Art, im tropischen Australien.

Die Gattung wird von Bentham (Hooker's Icon. plant. t. 4462) mit einem ? zu den *Galegeae* gestellt, dürfte jedoch, was späteren Untersuchungen vorbehalten bleiben muss, eher zu den *Genisteae* gehören, wofür die dimorphen A. und der Habitus sprechen, während die oberseits geschlitzte Staubblattscheide allerdings bei den *Genisteae* eine seltene Ausnahme ist.

251. *Brongniartia* H. B. K. (*Peraltea* H. B. K., *Megastegia* G. Don). Kelch mit fast gleichen Abschnitten, von denen die 2 oberen hoch hinauf verwachsen sind. Blb. fast gleich lang, benagelt; Fahne eiförmig oder breit kreisförmig; Flügel schief-länglich-

gebogen, frei; Schiffchen stumpf, eingebogen. Vexillarstb. frei, die übrigen in eine am Grunde schwach erweiterte Scheide verwachsen; A. gleich oder abwechselnd kürzer. Frkn. sitzend oder gestielt, am Grunde mit einem fein gekerbten Ringwulst oder Becherchen umgeben, mit  $\infty$  Sa. Gr. pfriemförmig, eingekrümmt, mit kleiner, bisweilen kopfförmiger N. Hülse länglich oder breit linealisch, flach, 2klappig, innen bisweilen mit Zellgewebe ausgefüllt, längs der die S. tragenden Naht  $\pm$  geflügelt. S. mit deutlichem Nabelwulst. — Seidig-zottige, selten fast kahle Sträucher mit unpaarig-gefiederten B.; Blättchen  $\infty$ , ganzrandig, ohne Stipellen. Nebenb.  $\pm$  rundlich und krautig oder borstenförmig. Bl. ziemlich groß, purpurn, violett oder fleischfarben, meist zu 2—3 achselständig, seltener eine endständige Traube bildend oder vor den B. in Büscheln aus dem alten Holz entspringend. Hochb. und Vorb. lanzettlich bis borstenförmig, nicht selten abfallend.

Etwa 20 Arten in Mexiko, Centralamerika und im andinen Südamerika, darunter *B. podalyrioides* H. B. K., *B. sericea* Schlecht., *B. mollis* H. B. K. u. a. in Mexiko.

### III. 6 d. Papilionatae-Galegeae-Tephrosiinae.

A. Schiffchen fast gerade oder gekrümmt, nicht spiralig gewunden.

a. Gr. kahl.

α. Stb. sämtlich mit einander verwachsen.

I. Stb. zu einer allseitig geschlossenen Röhre verwachsen. . . . . 252. *Galega*.

II. Stb. zu einer oben geschlitzten Scheide verwachsen.

1. Niedriges Kraut Australiens mit endständigen, 4blütigen Blütenständen; A. gleichförmig . . . . . 253. *Ptychosma*.

2. Bäume Südamerikas mit achsel- oder seitenständigen Trauben; 5 A. länger und fast basifix, 5 kürzer und dorsifix . . . . . 262. *Poecilanthe*.

β. Vexillarstb. ganz frei oder mit den übrigen nur in der Mitte oder von der Mitte an verwachsen.

I. Alle Blb. lang zugespitzt . . . . . 263. *Chadsia*.

II. Blb. nicht lang zugespitzt.

1. Obere 2 Kelchzipfel kappenförmig mit einander vereinigt, weit größer als die unteren und meist so lang als die Fahne . . . . . 261. *Platysepalum*.

2. Obere Kelchzipfel nicht länger als die unteren.

\* 5 abwechselnde Stf. an der Spitze leicht verbreitert; Hülse schmal, flach, mit stark verdickten Nähten . . . . . 256. *Mundulea*.

\*\* Stf. an der Spitze nicht verbreitert.

X Bl. äußerst klein, an den Blattachsen gepaart; Hülse länglich, flach, häutig; schlanke Halbsträucher . . . . . 254. *Sylitra*.

X X Bl. meist ansehnlich, jedenfalls niemals sehr klein, meist in Trauben oder Rispen; selten an den Blattachsen gepaart.

‡ Blättchen mit  $\pm$  deutlich hervortretenden, parallelen Seitennerven, selten netzartig.

§ Hülse flach zusammengedrückt,  $\pm$  krautig, mit dünnen Klappen; Kräuter, Halbsträucher und Sträucher, niemals kletternd; Blättchen ohne Stipellen . . . . . 255. *Tephrosia*.

§§ Hülse fast stielrund, fleischig; hochkletternder Strauch; Blättchen mit Stipellen . . . . . 260. *Sarcodum*.

‡‡ Blättchen mit netzartig zusammenschließenden Seitennerven.

□ Frkn. sitzend oder gestielt, mit  $\infty$  Sa.; Bl. in end- oder achselständigen Trauben oder Rispen.

— Hülse dick lederartig oder holzig, meist erst spät aufspringend; Klappen flach und dick; Bl. meist in Rispen. Bäume oder hoch kletternde Sträucher im wärmeren Asien, tropischen Afrika und Australien . . . . . 257. *Millettia*.

= Hülse kaum lederartig, leicht und bald aufspringend, Klappen convex, an den S. aufgedunsen; Bl. in Trauben. Hoch kletternde Sträucher Chinas, Japans und Nordamerikas 258. *Kraunhia*.

- Frkn. sitzend, nur mit 2 Sa.; Bl. traubig, dem alten Holz kurz über dem Boden entspringend . . . . . 259. *Fordia*.
- b. Gr. rings um die N. oder längs der inneren Seite behaart.
- α. Gr. um die N. herum pinselförmig behaart, sonst kahl; Blb. nicht oder kurz benagelt.
- I. B. unpaarig-gefiedert, selten auf ein ± linealisches Blättchen reduziert.
1. Blättchen sehr klein; Frkn. gestielt . . . . . 265. *Peteria*.
2. Blättchen selten unter 40 mm lang; Frkn. sitzend . . . . . 255. *Tephrosia*.
- II. B. nur 4 verkehrt-eiförmiges, am Grunde gegliedertes Blättchen tragend . . . . . 266. *Poissonia*.
- β. Gr. längs der inneren Seite langbärtig; Blb. sehr lang benagelt . . . . . 264. *Barbiera*.
- B. Schiffchen nebst den Stb. und Gr. 2—3mal spiralig gedreht. . . . . 267. *Bolusia*.  
(Falls reife Hülsen nicht vorliegen, vergleiche auch 363. *Lonchocarpus*.)

252. *Galega* L. (*Callotropis* G. Don). Kelch glockig, mit fast gleichen Zähnen. Fahne länglich-verkehrt-eiförmig, in einen kurzen Nagel verschmälert; Flügel länglich, mit dem stumpfen, eingebogenen Schiffchen leicht zusammenhängend. Stb. sämtlich in eine geschlossene Röhre verwachsen; A. gleich oder abwechselnd etwas kleiner. Frkn. sitzend, mit ∞ Sa. Gr. fadenförmig, eingekrümmt, mit kleiner endständiger N. Hülse



Fig. 116. A Bl. von *Harpalyce brasiliensis* Benth. — B blühender Zweig von *Peteria scoparia* A. Gray. — C—G *Davdiera pinnata* (Pers.) Baill. C einzelne Bl.; D Fahne; E Flügel; F Schiffchen; G Frkn. mit Gr. — H Blütenzweig von *Galega officinalis* L. (Original.)

linealisch, stielrund, durch den persistierenden Griffelrest zugespitzt, 2klappig, innen ungefächert, Klappen fein schief gestreift. S. quer, länglich. — Aufrechte, kahle, perennierende Kräuter mit unpaarig-gefiederten B.; Blättchen zahlreich, ganzrandig. Nebenb. halb pfeilförmig. Bl. blau oder weiß, in end- und achselständigen Trauben. Hochb. schmal, meist bleibend; Vorb. fehlen.

3 Arten im südlichen Europa und westlichen Asien; am bekanntesten *G. officinalis* L. (Fig. 416 H), Gais- oder Ziegenraute, wild schon in Süddeutschland und von da durch Süd- und Südosteuropa verbreitet, nicht selten in Gärten angepflanzt. Vor der Bl. ist sie ein gutes Futterkraut, verlangt aber zum Anbau sehr guten Boden und steht, da sie außerdem leicht erfriert, der Luzerne (vergl. S. 246, 247) sehr nach. Früher war sie ein berühmtes harn- und schweißtreibendes Arzneimittel (*herba galegae s. rutae caprariae*).

253. **Ptychosema** Benth. Kelch kreiselförmig, mit fast gleichen Zipfeln, von denen die 2 oberen in eine gestutzte, ausgerandete Oberlippe verwachsen sind. Blb. ziemlich lang benagelt; Fahne fast kreisrund, ausgerandet; Flügel länglich-sichelförmig, frei, länger als das fast gerade, stumpfe Schiffchen. Stb. sämtlich verwachsen; A. gleichförmig. Frkn. sitzend, mit mehreren Sa. Gr. kurz, eingebogen, mit nach außen schiefer N. Hülse unbekannt. — Kleines, perennierendes, fast kahles Kraut mit unpaarig-gefiederten B. Nebenb. klein. Bl. (getrocknet) violett, auf terminalen Stielen einzeln; Stielchen am Grunde mit 1—2 Hochb., in der Mitte mit 2 Vorb. (Nicht gesehen.)

Einzige Art: *P. pusillum* Benth. in Westaustralien.

254. **Sylitra** E. Mey. Kelch mit schmalen, fast gleichen Abschnitten, von denen die 2 oberen höher verwachsen sind als die unteren. Fahne verkehrt-eiförmig, in den Nagel verschmälert; Flügel länglich-sichelförmig, dem kürzeren, stumpfen Schiffchen anhängend. Vexillarstb. am Grunde frei, sonst mit den übrigen Stb. zu einer geschlossenen Röhre verwachsen; A. gleichförmig. Frkn. sitzend, mit  $\infty$  Sa. Gr. fadenförmig, eingebogen, kahl, mit endständiger, kopfförmiger N. Hülse länglich, flach zusammengedrückt, mit verdickten Nähten, häutig, nicht aufspringend(?). — Schlanker, grauhaariger Halbstrauch mit nur 1 oder 3 Blättchen tragenden B.; Blattstiel an der Spitze gegliedert. Nebenb. klein. Bl. sehr klein, zu je 2 achselständig, sehr kurz gestielt. Hochb. und Vorb. sehr klein.

2 Arten: *S. biflora* E. Mey. in Südafrika, *S. angolensis* Bak. in Angola.

255. **Tephrosia** Pers.\*) (*Kiesera* Reinw., *Xiphocarpus* Presl, *Balboa* Liebm., *Macronyx* Dalz., *Apodynomene* E. Mey., *Pogonostigma* Boiss., *Catacline* Edg.) Kelch mit fast gleichen Abschnitten oder der unterste länger als die übrigen; die 2 oberen höher verwachsen. Blb. benagelt; Fahne fast kreisrund, außen meist seidig oder filzig behaart, Flügel schief-länglich bis verkehrt-eiförmig, dem eingebogenen, stumpfen bis spitzlichen Schiffchen leicht anhängend. Vexillarstb. am Grunde frei, zu Anfang der Bl. in der Mitte mit den übrigen  $\pm$  verwachsen, später oft ganz frei; A. gleichförmig. Frkn. sitzend, meist mit  $\infty$ , selten nur mit 2 Sa. Gr. eingekrümmt oder eingebogen, von etwas horniger Consistenz, meist flach, kahl oder bürstig, mit endständiger, pinselförmig behaarter, seltener kahler N. Hülse linealisch, selten oval, flach, 2klappig, innen nicht oder sehr dünn gefächert. S. bisweilen mit kleinem Nabelwulst. — Kräuter, Halbsträucher, seltener Sträucher mit unpaarig-gefiederten B.; Blättchen  $\infty$ , seltener nur 1—3, fast stets mit zahlreichen, von dem Mittelnerven schief abgehenden, parallelen Seitennerven, unterseits meist seidenhaarig. Nebenb. borstenförmig oder breiter und dann gestreift. Bl. rot, purpurn oder weiß, in endständigen oder den B. opponierten, seltener in den Achseln der oberen B. stehenden, am Grunde meist beblätterten Trauben, in der Achsel der einzelnen Hochb. einzeln oder meist zu 2—6 gebüschelt. Vorb. fehlen.

Über 120 Arten, in den wärmeren Gebieten beider Hemisphären weit verbreitet, im tropischen Afrika und in Australien besonders zahlreich, wenige in Nordamerika.

Sect. I. *Brissonia* Neck. Obere Kelchzähne höchstens so lang als die Kelchröhre; B. meist mit mehreren Blättchen; obere Blütentrauben einfach oder gebüschelt, untere achselständig, niemals den B. opponiert; selten 1—3 Bl. axillär. Hülse mehrsamig. — Gegen 50 Arten.

§ 4. *Unifoliolatae* Taub. B. nur 1 Blättchen tragend. — 3 Arten, *T. tenuis* Wall. in Vorderindien, *T. acaciaefolia* Welw. und *T. melanocalyx* Welw. im tropischen Westafrika.

\*) Sämtliche Arten werden von O. Kuntze (Rev. gen. 473) unter *Cracca* L. aufgeführt.

§ 2. *Digitatae* Taub. B. gefingert, mit 3—7 Blättchen. — 2 Arten im tropischen Afrika, davon *T. lupinifolia* DC. von Senegambien nach dem oberen Nilgebiet, südlich bis zum Kaplande verbreitet.

§ 3. *Pinnatae* Taub. B. gefiedert, mit  $\pm$  zahlreichen Blättchen. — Gegen 40 Arten im tropischen Afrika, darunter die häufige *T. Vogelii* Hook. f. mit großen purpurvioletten, selten weißen Bl. weit verbreitet; *T. dichroocarpa* Steud. in Abessinien und Madagaskar, *T. bracteolata* Guill. et Perr. auf den Kapverdischen Inseln, in Guinea und Abessinien; *T. candida* DC. in Vorderindien und dem malayischen Archipel; *T. toxicaria* Pers. (Fig. 117 A, B) von Mexiko bis Brasilien verbreitet.

Sect. II. *Reineria* Mnch. Obere Kelchzähne wenigstens so lang als die Kelchröhre, meist viel länger; B. meist mit mehreren Blättchen; Blütentrauben terminal, die unteren den B. opponiert; selten Bl. zu 1—3 axillar. Hülse mehr-, selten 1samig. — Gegen 80 Arten; hierher gehören alle australischen Arten mit Ausnahme von *T. flammea* F. von Müll. und *T. crocea* R. Br.

§ 4. *Unifoliolatae* Taub. B. nur 1 Blättchen tragend. — 4 Arten, davon *T. andongensis* Welw. in Angola, *T. calophylla* Bedd. in Vorderindien, *T. simplicifolia* F. v. Müll. und *T. graminifolia* F. v. Müll. in Nordaustralien.

§ 2. *Heterophyllae* Taub. B. teils nur 4, teils 3, 5 oder 7 Blättchen tragend. — 4 Arten, davon *T. dimorphophylla* Welw. im tropischen Westafrika; *T. coriacea* Benth. in Nordaustralien.

§ 3. *Pinnatae* Taub. B. sämtlich gefiedert, mit 3— $\infty$  Blättchen. — Über 70 Arten; darunter **A.** mit mehrsamiger linealischer Hülse: *T. purpurea* Pers. Tropenkosmopolit; *T. tinctoria* Pers. nebst Verwandten in Vorderindien und Ceylon; *T. cinerea* Pers. im tropischen Amerika; *T. adunca* Benth. auf den Campos in Brasilien und Guyana. — **B.** Hülse 1samig, eiförmig: *T. arabica* (Boiss.) Baker in Arabien; *T. trachycarpa* F. v. Müll. in Nordaustralien.

Sect. III. *Pogonostigma* Boiss. (als Gattung). B. zusammengesetzt; Hülse 1samig. — Nur *T. nubica* (Boiss.) Bak. in Abessinien und Kordofan.

Sect. IV. *Requienia* DC. B. nur 1 Blättchen tragend; Hülse 1samig. — 2 Arten, *T. sphaerocarpa* Bak. und *T. obcordata* Bak. im tropischen Afrika.

Nutzen. Die jungen Zweige und B. von *T. toxicaria* Pers. (Fig. 117 A, B), *T. piscatoria* Pers., *T. cinerea* Pers., *T. Vogelii* Hook. f. dienen in der Heimat der genannten Arten zerquetscht und mit ungelöschem Kalk zu einer Masse vermischelt als Fischbetäubungsmittel; *T. densiflora* Hook. f. und *T. Vogelii* Hook. f. werden im tropischen Afrika von den Eingeborenen bei Bereitung von Pfeilgift benutzt. *T. tinctoria* Pers. und *T. apollinea* DC. liefern eine dem Indigo ähnliche, ihm jedoch nachstehende blaue Farbe.

256. **Mundulea** DC. Kelch mit kurzen Zähnen, von denen die 2 oberen fast verwachsen sind. Fahne groß, abstehend, innen oberhalb des kurzen Nagels schwielig; Flügel gekrümmt-länglich, dem stumpfen, an der Spitze eingekrümmten Schiffchen leicht anhängend; Vexillarstb. am Grunde gekniet und frei, sonst mit den übrigen zu einer geschlossenen Scheide verwachsen; Stf. abwechselnd leicht verbreitert; A. gleichförmig. Frkn. mit  $\infty$  Sa. Gr. eingekrümmt, verhärtet, kahl, mit terminaler, kopfförmiger N. Hülse linealisch, flach zusammengedrückt, mit stark verdickten Rändern, nicht oder kaum aufspringend. S. nierenförmig. — Sträucher oder kleine Bäume mit seidenartiger Behaarung. B. unpaarig-gefiedert, mit oft zahlreichen, netzaderigen Blättchen. Nebenb. klein. Bl. in endständigen,  $\pm$  dichten Trauben oder an blattlosen Zweigen gebüschelt, rosa oder violett, gestielt, die Stielchen an der Rhachis oft gebüschelt. Hochb. klein; Vorb. fehlend oder sehr klein.

Gegen 12 Arten, davon *M. suberosa* (DC.) Benth. in Vorderindien, Ceylon und im tropischen Afrika südlich bis Natal; alle übrigen auf Madagaskar.

257. **Millettia** W. et Arn. (*Berberbera* Hochst., *Otosema* Benth., *Padbruggea* Miq., *Marquartia* Vog., *Callerya* Endl., *Fornasinia* Bertol.?) Kelch glockig, fast gestutzt oder kurz gezähnt, in letzterem Falle die 2 oberen Zähne bisweilen verwachsen. Blb. benagelt; Fahne groß, abstehend oder zurückgebogen, oberhalb des Nagels bisweilen schwielig, selten mit eingeschlagenen Öhrchen; Flügel länglich-sichelförmig, an der Spitze zusammenhängend oder frei; Schiffchen stumpf, eingebogen. Vexillarstb. am Grunde frei, in der Mitte mit den übrigen  $\pm$  verwachsen, seltener ganz frei; A. gleichförmig. Frkn. sitzend, seltener gestielt, am Grunde meist von einem ring- oder becher-



förmigen Discus umgeben, mit  $\infty$  Sa. Gr. eingebogen, stielrund, kahl, mit kleiner, endständiger N. Hülse linealisch, lanzettlich oder länglich, zusammengedrückt, flach oder etwas aufgedunsen, steif lederartig bis holzig, spät 2klappig. S. kreis- bis nierenförmig. — Bäume oder Sträucher, bisweilen kletternd. B. unpaarig-gefiedert; Blättchen meist mit Stipellen. Nebenb. klein. Bl. purpurn, rosenrot, bläulich oder weiß, an der Spindel meist gebüschelt, zu terminalen Trauben oder Rispen vereinigt. Hochb. und Vorb. meist schon lange vor dem Aufblühen abfallend.

Über 50 Arten in den tropischen und subtropischen Gegenden der alten Welt; einige, deren Hülsen noch unbekannt sind, bezüglich ihrer Zugehörigkeit zur Gattung jedoch zweifelhaft, da dieselben von den habituell ungemein ähnlichen Arten der Gattung 363. *Lanchocharpus* H. B. K. nur durch die aufspringenden Hülsen zu unterscheiden sind.

Sect. I. *Eumillettia* Bak. Fahne am Grunde nicht geöhrt. — Über 40 Arten. — **A.** Ausgebildete B. unterseits kahl: *M. cinerea* Benth. und *M. piscidia* Benth. im Himalaya bis zu 4000 m aufsteigend; *M. atropurpurea* Benth. von Martaban bis Sumatra verbreitet; *M. hookeriana* Taub. (*M. macrophylla* Hook. f.) auf Fernando Po; *M. Thonningii* (Schum. et Thonn.) Bak. prächtiger Baum mit helllila Bl. in Ober- und Niederguinea; *M. drastica* Welw. und *M. versicolor* Welw. in Angola. — **B.** Ausgebildete B. unterseits behaart. — **Ba.** B. mit Stipellen: *M. rubiginosa* W. et Arn., *M. splendens* W. et Arn., *M. racemosa* Benth. u. a. in Vorderindien; *M. rhodantha* Baill. in Guinea. — **Bb.** B. ohne Stipellen: *M. sericea* W. et Arn. von Birma bis über die malayischen Inseln verbreitet; *M. pendula* Benth., *M. pachycarpus* Benth. in Vorderindien, letztere bis nach Malacca gehend; *M. urophylla* Welw. Liane in Angola; *M. ferruginea* (Hochst.) Bak. in Abessinien.

Sect. II. *Otosema* Benth. Fahne über dem Nagel beiderseits mit eingeschlagenen Öhrchen. — Über 5 Arten: *M. macrophylla* (Roxb.) Taub. und *M. fruticosa* (Roxb.) Benth. nebst verwandten Arten in Vorderindien.

Nutzen: *M. sericea* W. et Arn., *M. ferruginea* (Hochst.) Bak., *M. caffra* Meisn. u. a. dienen zum Betäuben der Fische und den Eingeborenen zur Herstellung von Pfeilgift; auch das Holz einiger Arten findet hier und da Verwendung.

258. **Kraunhia** Rafin. (*Wistaria* Nutt., *Thyrsanthus* Ell., *Diplonyx* Rafin.) Kelch kurz, 5zählig, die oberen 2 Zähne oft ganz mit einander verwachsen, die unteren öfters länger. Fahne groß, über dem Nagel mit 2 Schwielen oder 2 durchsichtigen Stellen; Flügel länglich-sichelförmig, über dem Nagel mit 1—2 Öhrchen, an der Spitze bisweilen zusammenhängend; Schiffchen stumpf, eingebogen. Vexillarstb. frei, seltener in der Mitte mit den übrigen verwachsen; A. gleichförmig. Frkn. gestielt, mit  $\infty$  Sa.; Stiel am Grunde von einer kegelförmigen, an der Spitze ungleichmäßig zerschlitzten Scheide umgeben. Gr. eingebogen, stielrund, mit endständiger, schwach kugeligter N. Hülse verlängert, holprig, 2klappig, innen ungefächert; Klappen dünn lederartig, convex. S. nierenförmig. — Hoch kletternde Sträucher mit unpaarig-gefiederten B.; Blättchen mit hinfalligen Stipellen. Nebenb. öfters lang und schmal, aber sehr früh abfallend. Bl. ziemlich lang gestielt, hellblau, selten weiß, in end- oder achselständigen, nickenden oder hängenden, lockeren Trauben. Hochb. sehr hinfällig; Vorb. fehlen.

4 Arten in China, Japan und dem östlichen Nordamerika, darunter *K. japonica* (Sieb. et Zucc.) Taub. mit langhängenden, blattwinkelständigen Trauben in China und Japan. Mit endständigen Trauben: *K. floribunda* (Willd.) Taub., eine unter dem Namen *Wistaria chinensis* bekannte, zur Bekleidung von Mauern, Lauben, Häusern u. s. f. häufig angepflanzte Ziopfl. mit prächtig blauen, hängenden, wohlriechenden Blütentrauben und dicht behaarten Hülsen; stammt aus China und der Mongolei; *K. frutescens* Rafin. mit kahlen Hülsen im östlichen Nordamerika.

259. **Fordia** Hemsl. Kelch fast regelmäßig, gestutzt oder kaum 5zählig. Blb. schlank benagelt. Fahne groß, rundlich; Flügel länglich, fast gerade; Schiffchen stumpf, leicht eingekrümmt. Vexillarstb. frei, die übrigen zu einer oben offenen Scheide verwachsen; A. gleichförmig. Frkn. sitzend, mit 2 Sa. Gr. stielrund, kahl, eingekrümmt, mit kleiner, endständiger N. Hülse sitzend, keulenförmig, flach, lederartig, 2klappig. S. scheibenförmig, mit kleinem Nabelwulst. — Aufrechter Strauch mit unpaarig-gefiederten B.; Blättchen  $\infty$ , groß, ganzrandig, mit fadenförmigen Stipellen. Nebenb. pfriemförmig, bleibend. Bl. ziemlich groß, rosa, in dem alten Holz kurz über dem Boden

entspringenden Trauben. Hochb. ?; Vorb. klein, länglich-eiförmig, zur Blütezeit noch vorhanden.

Einzigste Art: *F. cauliflora* Hemsl. im südlichen China.

**260. Sarcodum** Lour. Kelch weit, mit sehr kurzen Zähnen. Fahne groß, abstechend; Flügel länglich, frei; Schiffchen stumpf, eingekrümmt. Vexillarstb. frei, die übrigen verwachsen, mit nicht verbreiterten Stf. und gleichförmigen A. Frkn. sitzend, am Grunde von einem ringförmigen Discus umgeben, mit  $\infty$  Sa. Hülse linealisch, gerade, stielrund, fleischig, nicht aufspringend (?). — Hochkletternder Strauch mit unpaarig-gefiederten B.; Blättchen  $\infty$ , ziemlich klein, mit Stipellen. Blütentrauben endständig, fast rispig, anfangs von den zugespitzt-pfriemförmigen Hochb. schopfig umhüllt. (Nicht gesehen.)

Einzigste Art: *S. scandens* Lour., Liane mit rosenroten Bl., in den Wäldern Cochinchinas.

**261. Platysepalum** Welw. Kelch mit kurzem, glockenförmigem, von 2 großen bleibenden, länglichen Vorb. umschlossenem Tubus; obere 2 Kelchzähne zu einer breiten, kappenförmigen, ausgerandeten, die Länge der Krone erreichenden Oberlippe verwachsen, die 3 unteren linal-lanzettlich. Fahne kurz benagelt, verkehrt-herzförmig; Flügel stumpf, fast so lang als die Fahne und das stumpfe, leicht eingekrümmte, am Grunde gehörte und kurz benagelte Schiffchen. Vexillarstb. vom Grunde an frei; A. gleichförmig. Frkn. sitzend, linalisch, mit 5—7 Sa. Gr. fadenförmig, kahl, eingekrümmt, mit kleiner, endständiger N. Hülse linal-lanzettlich, zusammengedrückt, sammtthaarig, schließlich 2klappig. — Kleine, aufrechte Bäume vom Habitus einer *Millettia*; mit unpaarig-gefiederten B.; Blättchen 7—9, länglich; Bl. gelb, in reichblütigen, achselständigen Rispen. Vorb. breit.

5 Arten: *P. violaceum* Welw. in Angola; alle übrigen im oberen Kongogebiet.

**262. Poecilanthè** Benth. Kelch mit kreiselförmigem Grunde; obere 2 Zipfel in einen einzigen, schwach 2zähligen verwachsen. Fahne kreisförmig; Flügel länglich-sichelförmig bis verkehrt-eiförmig; Schiffchen eingebogen, schwach geschnäbelt, Blättchen mit dem Rücken verwachsen. Stb. sämtlich in eine oben geschlitzte Scheide verwachsen; A. abwechselnd 5 länger, fast basifix und 5 kürzer, dorsifix. Frkn. sehr kurz gestielt, mit  $\infty$  Sa. Gr. fadenförmig, eingekrümmt, mit kleiner, endständiger N. Hülse lang linealisch, flach zusammengedrückt, sehr bald 2klappig. — Bis 10 m hohe Bäume mit unpaarig-gefiederten B.; Blättchen abwechselnd, mit kleinen Stipellen. Nebenb. sehr bald abfallend. Bl. gelb oder weiß, in kurzen, axillären oder seitlichen Trauben. Hochb. und Vorb. klein.

3 Arten in Brasilien, darunter *P. grandiflora* Benth.

**263. Chadsia** Boj. Kelch etwas aufgeblasen, obere 2 Abschnitte verwachsen, der unterste meist länger als die übrigen. Fahne lanzettlich, lang zugespitzt; Flügel kürzer als die Fahne, zugespitzt, an der Spitze mit den Rändern zusammenhängend, über dem Grunde dem Schiffchen anhängend; letzteres sichelförmig, lang zugespitzt geschnäbelt, länger als die Fahne. Vexillarstb. nur am Grunde frei, sonst mit den übrigen zu einer geschlossenen Scheide verwachsen; A. gleichförmig. Frkn. mit  $\infty$  Sa.; Gr. fadenförmig, kahl, mit kleiner, endständiger N. Hülse verlängert, vom Griffelrest gekrönt, zusammengedrückt, 2klappig. — Aufrechte oder kletternde Sträucher mit unpaarig-gefiederten B.; Blättchen meist mehr als 3, mit zahlreichen parallelen Adern. Bl. groß, scharlachrot, meist aus dem alten Holz an gewöhnlich blattlosen Knoten entspringend, gestielt, einzeln, gebüschelt oder traubig. Hochb. klein; Vorb. fehlen.

8 auf Madagaskar endemische Arten, darunter *C. flammea* Boj. aufrechter Strauch, *C. Lantziana* Baill. Liane.

**264. Barbiera** DC. Kelch lang röhrig, mit spitzen, fast gleichen Abschnitten. Blb. lang benagelt; Fahne länglich, in den Nagel verschmälert; Flügel länglich, dem etwas längeren, stumpfen Schiffchen anhängend. Vexillarstb. frei, die übrigen verwachsen; A. gleichförmig. Frkn. sitzend, mit  $\infty$  Sa. Gr. lang und schlank, innen bärtig. Hülse linealisch, gerade, flach gedrückt, 2klappig, zwischen den S. außen eingedrückt, innen

gefächert. S. quer, länglich, ohne Nabelwulst. — Sträucher mit unpaarig-gefiederten B.; Blättchen zahlreich, ganzrandig, mit lang pfriemförmigen Stipellen. Nebenb. zugespitzt-pfriemförmig. Bl. zu 2—3 in end- und achselständigen Trauben, ziemlich groß, rot. Hochb. und Vorb. lanzettlich-pfriemförmig.

Einzige Art: *B. pinnata* (Pers.) Baill. (Fig. 446 C—G) im tropischen Südamerika, in Mexiko und auf den Antillen.

265. *Peteria* A. Gray. Kelch röhrig, oberhalb des Grundes etwas gebuckelt, mit fast gleichen Abschnitten, von denen die 2 oberen höher hinauf verwachsen sind als die übrigen. Fahne länglich, mit zurückgebogenen Seiten, am Grunde in einen langen Nagel verschmälert; Flügel schief länglich; Schiffchen stumpf, leicht eingebogen. Vexillarstb. frei, die übrigen verwachsen; A. gleichförmig. Frkn. gestielt, mit  $\infty$  Sa. Gr. eingekrümmt, am Grunde verdickt und gedreht, flach gedrückt, an der Spitze unter der endständigen N. ringsum bärtig. Hülse linealisch, gerade, flach zusammengedrückt, 2klappig, innen ungefächert; Klappen lederartig, mit ziemlich verdickten Nähten. S. quer, länglich bis oval. — Ziemlich starrer, ästiger Halbstrauch mit unpaarig-gefiederten B.; Blättchen klein,  $\infty$ , ohne Stipellen. Nebenb. anfangs pfriemförmig, krautig, später dornig werdend. Bl. gelblich, in lockeren, endständigen oder den B. opponierten Trauben. Hochb. klein; Vorb. fehlen.

Einzige Art: *P. scoparia* A. Gray (Fig. 446 B) in Neumexiko.

266. *Poissonia* Baill. Kelch fast glockig, tief 5lappig; Lappen fast gleich, lang pfriemförmig, die 2 oberen hoch hinauf verwachsen. Blb. benagelt; Fahne fast kreisrund; Flügel schief verkehrt-eiförmig; Schiffchen stumpflich, eingekrümmt. Vexillarstb. frei, die übrigen verwachsen; A. gleichförmig. Frkn. sehr kurz gestielt, mit  $\infty$  Sa. Gr. eingekrümmt, mit endständiger, kopfförmiger N., unterhalb derselben mit dichten Haaren bekleidet, sonst kahl. Hülse kurz gestielt, am Grunde vom bleibenden Kelch umgeben, linealisch, beiderseits schief zugespitzt, zusammengedrückt, außen zwischen den S. mit eingedrückten, schiefen Linien, innen ununterbrochen. S. quer, verkehrt-eiförmig, flach. — Graufilziger Halbstrauch (?) mit gestielten B., die nur 4 am Grunde gegliedertes, verkehrt-eiförmiges Blättchen tragen. Nebenb. linealisch-pfriemförmig. Bl. einzeln achselständig.

Einzige Art: *P. solanacea* Baill. in Peru.

267. *Bolusia* Benth. Kelch tief 5teilig, die 2 oberen Zipfel breiter. Blb. kurz benagelt. Fahne sehr breit, ausgerandet. Flügel gebogen-verkehrt-eiförmig, frei. Schiffchen lang linealisch, die Blättchen nur am Grunde frei, sonst in eine Röhre verwachsen, nebst den Stb. und dem Gr. 2—3mal spiralig gedreht. Vexillarstb. frei, die übrigen kurz in eine oben offene Scheide verwachsen; Stf. abwechselnd kürzer mit dorsifixen A., und länger mit basifixen A. Frkn. sitzend, mit mehreren Sa. Gr. kahl, mit endständiger, kopfförmiger N. Hülse länglich, aufgedunsen, mit mehreren S. — Perennierendes, fast halbstrauchartiges, seidenhaariges Kraut mit auf ein einziges Blättchen reduzierten B., seltener 3 Blättchen ausgebildet. Nebenb. schief herzförmig-lanzettlich. Blütenstiele den B. opponiert, 4—3blütig. Hochb. pfriemförmig; Vorb. 2, am Kelchgrunde. (Nicht gesehen.)

Einzige Art: *B. capensis* Benth. in Südafrika.

Nach Benthams (Hooker's Icon. plant. t. 4463) scheint diese durch die eigentümliche Verwachsung und spiralige Einrollung des Schiffchens ausgezeichnete und hierdurch von allen übrigen *Galegeae* abweichende Gattung in die nächste Verwandtschaft von *Sylitra* E. Mey. zu gehören.

### III. 6 e. Papilionatae-Galegeae-Robiniinae. \*)

A. Würzelchen eingekrümmt, aber nicht doppelt gefaltet; Pfl. Amerikas oder sonst in den Tropen und Subtropen.

a. Kelch verlängert-röhrig, fast 2lippig. . . . . 270. *Vilmorinia*.

\*) Die Mehrzahl der Gattungen dieser Subtribus war dem Verf. nur in mangelhaftem Material zugänglich; etwaige Irrtümer, die vielleicht Bearbeiter, denen vollständige Sammlungen zu Gebote stehen, aufdecken könnten, dürften daher zu entschuldigen sein.

## b. Kelch nicht verlängert-röhrig.

## a. Hülse ungeflügelt.

## I. Hülse innen ungefächert.

1. Hülse  $\pm$  flach zusammengedrückt, nicht aufgeblasen.

Fahne innen 2schwielig; Hülse drüsenhaarig . . . . . 274. *Olneya*.

Fahne innen ohne Schwielen; Hülse nicht drüsenhaarig.

Gr. an der Spitze schneckenförmig eingerollt . . . . . 273. *Lennea*.

Gr. an der Spitze höchstens etwas hakig, aber nicht eingerollt.

\* Gr. kahl, selten unter der N. oder am Grunde mit einigen Härchen.

† Blättchen ohne Stipellen. N. endständig. Nebenb. klein, borstenförmig.

§ B. unpaarig-gefiedert.

X Blättchen des Schiffchens an der Spitze frei; Schiffchen länger als die übrigen Blb. . . . . 271. *Poiteaea*.

X X Blättchen des Schiffchens gänzlich verwachsen; Schiffchen nicht länger als die übrigen Blb.

— Vexillarstb. ganz frei . . . . . 269. *Gliricidia*.

= Vexillarstb. außer am Grunde mit den übrigen in eine Röhre verwachsen. . . . . 272. *Willardia*.

§§ B. paarig-gefiedert. . . . . 277. *Sabinea*.

†† Blättchen mit kleinen Stipellen; N. unterhalb der etwas hakigen Griffelspitze; Nebenb. starr, bisweilen etwas dornig 275. *Corynitis*.

\*\* Gr. längs der inneren Seite bärtig, bisweilen auch außen mit wenigen Härchen . . . . . 278. *Coursetia*.

2. Hülse aufgeblasen, netzadrig. . . . . 276. *Diphysa*.

## II. Hülse innen quer gefächert.

## 1. B. unpaarig-gefiedert; Bl. mäßig klein.

Gr. innen längsgebärtet . . . . . 279. *Cracca*.

Gr. ganz kahl . . . . . 281. *Sesbania*.

2. B. einfach; Bl. sehr klein . . . . . 280. *Microcharis*.

$\beta$ . Hülse längs der oberen Naht geflügelt, innen nicht gefächert . . . . . 268. *Robinia*.

$\gamma$ . Hülse mit 2—4 Flügeln, innen quer gefächert . . . . . 281. *Sesbania*.

## B. Würzelchen doppelt gefaltet; Pfl. aus Neuseeland, Neusüdwaales oder Norfolk.

a. Gr. innen längsgebärtet; blattloser Strauch . . . . . 283. *Notospartium*.

b. Gr. kahl.

$\alpha$ . Aufrechte Sträucher mit wenigen oder ganz ohne B. Bl. klein 282. *Carmichaelia*.

$\beta$ . Kletterstrauch mit unpaarig-gefiederten B. und ansehnlichen Bl. 284. *Strebloorrhiza*.

(Vergl. auch unter den *Hedysareae* die durch kaum gegliederte Hülsen ausgezeichneten

Gattungen 308. *Stracheya*, 309. *Eversmannia*, 312. *Onobrychis*, 313. *Ebenus*, 318. *Pictetia*.)

**268. Robinia L.** Kelch mit kurzen, breiten Zähnen, von denen die 2 oberen etwas verwachsen sind. Fahne groß, zurückgebogen; Flügel länglich-sichelförmig, frei; Schiffchen stumpf, eingebogen. Vexillarstb. am Grunde frei, in der Mitte mit den übrigen zu einer geschlossenen Röhre verwachsen; A. gleichförmig oder abwechselnd etwas kleiner. Frkn. gestielt, mit  $\infty$  Sa. Gr. pfriemförmig, eingebogen, an der Spitze etwas steifhaarig, mit kleiner, endständiger N. Hülse gestielt, linealisch, flach, an der oberen Naht schmal geflügelt, 2klappig, innen ungefächert, Klappen papierartig. S. länglich, schief. — Bäume oder Sträucher, bald fast kahl, bald drüsig oder borstig behaart. B. unpaarig-gefiedert; Blättchen ganzrandig, meist mit Stipellen. Nebenb. borstenförmig, meist dornig werdend. Bl. weiß oder rosenschwarz bis purpurn, in achselständigen Trauben. Hochb. häutig, sehr bald abfallend; Vorb. fehlen.

6 gut bekannte und mehrere zweifelhafte Arten in Nordamerika und Mexiko, darunter A. Trauben ohne Borsten; Blkr. weiß oder hellrosa überlaufen: *R. Pseudacacia* L., gemeine Robinie, Akazie, von Pennsylvanien bis Nordgeorgien verbreitet, bei uns häufig und in zahlreichen Formen (z. B. *f. umbraculifera* DC., Kugelakazie) angepflanzter Zierbaum mit weißen wohlriechenden Bl.; *R. glutinosa* Sims mit schwach rosafarbenen Bl., hin und wieder bei uns kultiviert, ebenso wie der Bastard *R. glutinosa*  $\times$  *Pseudacacia*. — B. Trauben meist drüsigborstig; Blkr. hellkarminrot: *R. neomexicana* A. Gray in Kolorado, Utah, Arizona, Neumexiko und *R. hispida* L. aus dem südöstlichen Amerika, bisweilen als Zierbaum bei uns angepflanz.

Nutzen. Das gelbliche, oft rötlich geaderte, ziemlich harte, leicht polierbare und dem Wurmfraß widerstehende Holz der *R. Pseudacacia* L. dient sowohl zu feinen Tischler- und Drechslerarbeiten als auch als sonstiges Nutz- und Brennholz. Die Bl. sind ein gutes Futter für Bienen; in der Moldau wird aus ihnen ein aromatisches Wasser destilliert, auch werden sie mit Zucker zu einem angenehm schmeckenden Sorbet verwandt. Die Rinde dient zum Gerben; die S. gehen ein fettes Öl.

269. *Gliricidia* H. B. K. Kelch mit breiten, kurzen Zähnen, von denen die 2 oberen etwas verwachsen sind. Fahne groß, zurückgebogen, am Grunde bisweilen mit 2 kleinen, eingebogenen Öhrchen; Flügel gebogen-länglich, quer gefaltet, frei; Schiffchen stumpf, eingebogen. Vexillarstb. frei, die übrigen zu einer Scheide verwachsen; A. gleichförmig. Frkn. gestielt, mit  $\infty$  Sa. Gr. pfriemförmig, eingebogen, kahl oder unter der kleinen, endständigen N. mit einigen wenigen Härchen besetzt. Hülse gestielt, breit-linealisch, ungeflegt, 2klappig, innen nicht gefächert, Klappen lederartig. — Bäume oder Sträucher mit unpaarig-gefiederten B.; Blättchen ganzrandig, ohne Stipellen. Nebenb. klein. Bl. rosa, in achselständigen Trauben oder am alten Holze gebüschelt. Hochb. und Vorb. klein oder fehlend.

4 Arten im tropischen Amerika endemisch, davon *G. maculata* DC. von Mittelamerika bis Guyana verbreitet.

270. *Vilmorinia* DC. Kelch cylindrisch, mit 4 stumpfen Zähnen, schwach 2lippig. Blb. schmal länglich; Flügel kürzer als das Schiffchen. Vexillarstb. frei. Frkn. gestielt, mit  $\infty$  Sa. Gr. pfriemförmig, spitz, kahl. Hülse gestielt, lanzettlich, am Grunde verschmälert, zusammengedrückt, mit fadenförmiger Spitze. S. 42—46. — Aufrechter Strauch mit unpaarig-gefiederten B.; Blättchen 5—6jochig. Nebenb. am Grunde ziemlich breit, lang pfriemf. Bl. purpurn, in achselständigen Trauben. Vorb. fehlen. (Nicht gesehen.)  
Einzige Art: *V. multiflora* DC. — Die Zugehörigkeit der Gatt. zu dieser Subtribus ist unsicher.

271. *Poiteaea* Vent. Kelch mit sehr kurzen Zähnen. Fahne verkehrt-eiförmig, aufrecht, kürzer als die länglichen Flügel; Schiffchen länglich, leicht gekrümmt, spitz, länger als die Flügel, Blättchen an der Spitze frei. Vexillarstb. frei; A. gleichförmig. Frkn. gestielt, mit  $\infty$  Sa. Gr. eingekrümmt, pfriemförmig, kahl, mit kleiner, endständiger N. Hülse linealisch, flach zusammengedrückt, 2klappig. S. kreisrund. — Sträucher mit unpaarig-gefiederten B.; Blättchen häutig, ohne Stipellen. Nebenb. borstenförmig. Bl. in achselständigen Trauben, rosenschwarz bis purpurn, hängend. Hochb. klein; Vorb. fehlen.

2 Arten auf Cuba und Sto. Domingo, z. B. *P. viciaefolia* DC.

272. *Willardia* Rose. Kelch gestutzt, mit kleinen, gleichen Zähnen; Blb. fast gleichlang; Fahne kreisförmig, abstechend; Flügel länglich-sichelförmig; Schiffchen leicht eingebogen. Vexillarstb. mit den übrigen zu einer Röhre verwachsen, am Grunde frei; A. gleichförmig. Frkn. fast sitzend, mit mehreren Sa. Gr. eingekrümmt, kahl oder mit wenigen Härchen am Grunde; N. klein, kopfförmig. Hülse länglich-linealisch, flach zusammengedrückt, dünnhäutig, 2klappig, innen ungefächert. S. nierenförmig, sehr flach. — Kleiner Baum mit unpaarig-gefiederten B.; Blättchen ohne Stipellen. Nebenb. verkümmert. Bl. lila, in achselständigen, schwach rispigen Trauben.

Einzige Art: *W. mexicana* (Wats.) Rose im westlichen Mexiko, wo sie »nesco« oder »polo piojo« genannt und ihr Holz von den Bergleuten zu Pfählen, Stützen etc. häufig benutzt wird. \*)

273. *Lennea* Klotzsch. Kelch mit kurzen Zähnen, von denen die 2 oberen fast verwachsen sind. Fahne fast kreisförmig, kurz benagelt, zurückgebogen; Flügel schief länglich; Schiffchen leicht eingebogen, stumpf. Vexillarstb. am Grunde frei und gekniet, etwa von der Mitte an mit den übrigen in eine Röhre verwachsen; A. gleichförmig. Frkn. sehr kurz gestielt, mit  $\infty$  Sa. Gr. schlank, mit eingerollter Spitze, auf dem Rücken der Länge nach leicht gebärtet, an der Spitze mit schwach kopfförmiger N. Hülse linealisch, flach, holprig, 2klappig, innen ungefächert. S. linsenförmig. — Kahle Bäume oder Sträucher mit unpaarig-gefiederten B.; Blättchen häutig, mit Stipellen. Nebenb. klein.

\*) Verf. verdankt Original Exemplare dieser interessanten Pfl. der Güte des Autors.

Bl. bisweilen nickend, rosenrot oder grünlich, in kurzen, schlanken, achselständigen Trauben oder an den älteren Zweigknoten gebüschelt.

2 Arten: *L. robinoides* Klotzsch im südlichen Mexiko, *L. viridiflora* Seem. in Panama.

274. **Olneya** A. Gray (*Tesota* C. Müll.). Kelch schwach glockenfg., mit fast gleichen, in der Knospe dachigen Abschnitten, von denen die 2 oberen hoch hinauf verwachsen sind. Fahne breit kreisförmig, ausgerandet, benagelt, mit zurückgebogenen Seiten, am Grunde mit 2 breiten, nach innen geschlagenen Öhrchen und innen über dem Nagel 2schwielig; Flügel schief länglich; Schiffchen eingebogen, breit und stumpf. Vexillarstb. frei; A. gleichförmig. Frkn. sitzend, mit  $\infty$  Sa. Gr. eingebogen, oberhalb der Mitte ringsum gebärtet, mit dicker, kopfförmiger N. Hülse etwas schief, zusammengedrückt, drüsig, 2klappig, innen ungefächert, Klappen dick lederig, bei völliger Reife an den S. stark convex. S. 1—2, breit eiförmig, mit sehr kurzem Funiculus. — Kleiner, überall grauhaariger Baum, oft mit intrastipularen Dornen bewehrt. B. unpaarig- oder scheinbar paarig-gefiedert; Blättchen  $\infty$ , etwas starr, ohne Stipellen. Nebenb. klein, borstenförmig, abfallend. Bl. weiß oder purpurn, in achselständigen Trauben. Hochb. sehr schnell abfallend.

Einzig Art: *O. Tesota* A. Gray in Neumexiko.

275. **Corynitis** Spreng. (*Corynella* DC., *Toxotropis* Turcz.?) Kelch mit sehr kurzen oder pfriemförmig verlängerten Zähnen, von denen die 2 oberen hoch hinauf verwachsen sind. Fahne fast kreisförmig, benagelt, zurückgebogen; Flügel länglich-schief; Schiffchen leicht eingebogen, länger als Fahne und Flügel. Vexillarstb. frei; A. gleichförmig, mit drüsigem, oft gefärbtem Connectiv. Frkn. gestielt, mit  $\infty$  Sa. Gr. nach oben hin verdickt, mit hakig gebogener Spitze und kleiner, schwach kopfförmiger N. Hülse verlängert, lanzettlich, flach zusammengedrückt, 2klappig. — Sträucher mit paarig- oder unpaarig-gefiederten B.; Blättchen mit sehr kleinen Stipellen. Nebenb. starr, bisweilen dornig. Bl. purpurn, an den älteren Zweigknoten einzeln oder gebüschelt. Hochb. klein; Vorb. fehlen.

2 Arten auf Cuba.

276. **Diphysa** Jacq. Kelch mit kreiselförmigem Grunde und 5 ungleichen Zipfeln, von denen die 2 oberen breit und stumpf sind, der untere länger und schmaler als die übrigen, zugespitzt und gebogen ist. Fahne kreisförmig, benagelt, innen 2schwielig, zurückgebogen; Flügel länglich bis verkehrt-eiförmig, schief, stark gebogen; Schiffchen eingebogen,  $\pm$  spitz oder geschnäbelt. Vexillarstb. frei; A. gleichförmig. Frkn. gestielt, mit  $\infty$  Sa., gebogen. Gr. stark eingebogen, pfriemförmig, kahl, mit kleiner, bisweilen schwach kopfförmiger N. Hülse gestielt, verlängert, mit linealischem, fast flachem Endocarp, dessen (nicht aufspringende?) Klappen zwischen den S. eng an einander schließen, und bisweilen schwach flügelig-gekielten Nähten; Exocarp beiderseits  $\pm$  zu einer häutigen, netzaderigen Blase aufgetrieben. S. meist länglich bis eiförmig. — Häufig drüsig Sträucher oder Bäume mit unpaarig-gefiederten B.; Blättchen ohne Stipellen. Nebenb. klein. Bl. gelb, in kurzen, lockeren, achselständigen oder an den älteren Zweigknoten gebüschelten Trauben; Blütenstiele am Grunde und unter der Bl. gegliedert und daselbst mit 2 schnell abfallenden Vorb. versehen.

Etwa 40 Arten in Mexiko und Centralamerika, z. B. *D. floribunda* Peyr. und *D. racemosa* Rose mit sehr hartem Holz von widerlichem Geruch in Mexiko, *D. humilis* Oerst. in Nicaragua, *D. sennoides* Benth. vom südlichen Mexiko bis Venezuela verbreitet.

277. **Sabinea** DC. Kelch häutig, weit glockig, gestutzt, fast ganzrandig oder sehr kurz gezähnt. Fahne breit, fast kreisrund, aufrecht oder zurückgebogen; Flügel länglich-sichelförmig; Schiffchen eingebogen, stumpf, so lang oder etwas länger als die Flügel. Vexillarstb. frei; die übrigen gleich lang oder 5 länger und höher verwachsen; A. gleichförmig. Frkn. gestielt, mit  $\infty$  Sa. Gr. fadenförmig, stark eingekrümmt, kahl, mit kleiner endständiger N. Hülse linealisch, flach zusammengedrückt, innen ungefächert, 2klappig; Klappen schließlich spiralig gedreht. S. ziemlich flach, eiförmig bis nierenförmig. — Bäume oder Sträucher mit paarig-gefiederten B.; gemeinsamer Blattstiel in eine Spitze



ausgehend; Blättchen abfallend, ohne Stipellen. Nebenb. meist borstenförmig, hinfällig. Bl. purpurn, an den älteren Zweigknoten einzeln oder gebüschelt. Hochb. klein; Vorb. fehlen.

3 Arten, z. B.: *S. florida* DC. in Panama, auf Dominica und Jamaica; *S. carinalis* Gris. auf Dominica.

278. **Coursetia** DC. Kelch breit, mit 5 verlängerten, fast gleichen Zähnen, von denen die 2 oberen höher verwachsen sind. Blb. fast gleichlang; Fahne breit kreisrund bis nierenförmig, kurz benagelt, meist mit zurückgeschlagenen Seiten; Flügel länglich-verkehrt-eiförmig; Schiffchen eingebogen, stumpf oder kurz geschnäbelt. Vexillarstb. frei oder in der Mitte mit den übrigen leicht verwachsen; A. gleichförmig. Frkn. sitzend, mit  $\infty$  Sa. Gr. ziemlich starr, mit schwach verbreiteter, hohler Basis, eingebogen, oberwärts auf der Innen-, seltener auch auf der Außenseite längs gebärtet, mit kleiner, kopfförmiger N. Hülse linealisch, zusammengedrückt, 2klappig, innen ungefächert. S. fast kreisrund, mit kurzem Funiculus. — Filzige oder zottige Bäume oder Sträucher mit paarig- oder unpaarig-gefiederten B.; Blättchen  $\infty$ , Stipellen rudimentär oder fehlend. Nebenb. borstenförmig. Bl. violett, in achselständigen Trauben. Hochb. klein, sehr schnell abfallend; Vorb. fehlen.

Etwa 42 Arten von Brasilien bis nach dem südlichen Kalifornien verbreitet, darunter *C. glandulosa* A. Gray im westlichen Mexiko, »samo prieto« genannt, die ein Gummi (guma Sonora) ausschwitzt, das in Wasser gelöst mit Zuckerzusatz als wirksames Getränk gegen Fieber und Schwindsucht geschätzt wird; *C. rostrata* Benth. und *C. vicioides* Benth. in Brasilien; *C. arborea* Gris. von Guyana nach Trinidad und Venezuela bis Panama verbreitet.

279. **Cracca** Benth. (*Brittonanra* O. Ktze.) Kelch mit fast gleichen, pfriemförmig-zugespitzten Zipfeln. Blb. fast gleichlang; Fahne kreisrund oder nierenförmig, mit zurückgeschlagenen Seiten; Flügel länglich-verkehrt-eiförmig; Schiffchen breit, spitz oder etwas geschnäbelt, eingebogen. Frkn. sitzend, mit  $\infty$  Sa. Gr. etwas starr, eingebogen, innen längsbärtig, mit kopfförmiger N. Hülse linealisch, zusammengedrückt, 2klappig, innen quer gefächert, außen mit etwas eingedrückten Querlinien. S. fast quadratisch. — Perennierende, bisweilen etwas halbstrauchartige Kräuter mit unpaarig-gefiederten B.; Blättchen mit Stipellen. Bl. gelblich oder weißlich, in achselständigen Trauben. Hochb. borstenförmig; Vorb. fehlen.

6 Arten im tropischen Amerika; z. B. *C. caribaea* Benth. von Venezuela bis Centralamerika, auf Haiti und S. Thomas.

280. **Microcharis** Benth. Kelch klein, glockig, mit fast gleichen Zipfeln. Fahne fast kreisförmig, mit zurückgeschlagenen Seiten, am Grunde in den Nagel verschmälert; Flügel lang benagelt, schief, länglich-verkehrt-eiförmig, dem lang benagelten, stumpfen Schiffchen leicht auhängend. Vexillarstb. am Grunde mit den übrigen zusammenhängend, von der Mitte an frei; A. gleichförmig. Frkn. sitzend, mit  $\infty$  Sa., in einen kurzen, breiten, etwas zusammengedrückten Gr. ausgehend. N. kopfig-scheibenförmig. Hülse linealisch, zusammengedrückt, häutig, 2klappig, zwischen den S. dünn gefächert. S. quer, mit äußerst kurzem Funiculus. — Schlanke, verzweigte Kräuter mit steifhaariger Bekleidung und einfachen, fast sitzenden, am Grunde gegliederten B. Nebenb. krautig, pfriem- oder borstenförmig, bleibend. Bl. sehr klein, rot, in achselständigen Trauben. Hochb. klein und schmal; Vorb. fehlen.

3 Arten im tropischen Afrika, *M. tenella* Benth. und *M. angolensis* Bak. mit borstenförmigen Nebenb. in Guinea, *M. latifolia* Benth. im Sambesegebiet.

281. **Sesbania** Pers. (*Agati* Desv., *Daubentonia* DC., *Glottidium* Desv., *Darwinia* Raf.?, *Monoplectrum* Raf.?) Kelch breit glockig, gestutzt oder mit fast gleichen Zipfeln oder Zähnen. Fahne eiförmig bis kreisförmig, abstehtend oder zurückgebogen; Flügel länglich-sichelförmig; Schiffchen lang benagelt, eingebogen, stumpf oder leicht zugespitzt. Vexillarstb. frei, am Grunde mit der Staubblattscheide nach hinten knieförmig gebogen; A. gleichförmig oder abwechselnd 5 etwas länger. Frkn. meist gestielt, mit  $\infty$  Sa. Gr. eingebogen, mit kleiner, kopfförmiger N. Hülse linealisch, selten länglich,

zusammengedrückt, stielrund, 4kantig oder 4flügelig, 2klappig oder kaum aufspringend, innen quer gefächert. S. quer, länglich bis fast quadratisch. — Kräuter oder Sträucher, seltener baumartig werdend, mit paarig-gefiederten B.; Blättchen mehrjochig, ganzrandig, mit oder ohne kleine Stipellen. Nebenb. meist schnell abfallend. Bl. oft ziemlich groß, bisweilen sehr groß, meist gelb, oft purpurn punktiert und gestrichelt, seltener purpurn, bunt oder weiß, sehr selten schwarzpurpurn, schlank gestielt, in lockeren, achselständigen Trauben. Hochb. und Vorb. borstenförmig, sehr schnell abfallend, seltener noch kurz vor dem Aufblühen vorhanden.

Über 20 in den wärmeren Gebieten beider Hemisphären weit verbreitete Arten, die nach der Gestalt der Hülse in folgende Sectionen zerfallen:

Sect. I. *Eusesbania* Benth. Hülse lang linealisch, ungeflügelt, meist mit verdickten Nähten mit  $\infty$  S. — Gegen 45 Arten, darunter *S. aegyptiaca* Pers. Tropenkosmopolit in der alten Welt, auch nach Amerika verschleppt; *S. aculeata* Pers. tropischer Kosmopolit; *S. grandiflora* Pers. mit weißen, bisweilen rot gezeichneten Bl. von Mauritius bis Nordaustralien verbreitet, nicht selten in den Tropen als Zierpfl. cultiviert; *S. exasperata* H. B. K. von Brasilien bis Centralamerika.

Sect. II. *Daubentonia* DC. (als Gattung). Hülse  $\pm$  lang linealisch, 4kantig oder 4flügelig. — 4 Arten, davon *S. tetraptera* Hochst. in Nubien, *S. punicea* Benth. (Fig. 117 C) in Brasilien, besonders im Süden nebst der verwandten *S. marginata* Benth. verbreitet.

Sect. III. *Glottidium* Desv. (als Gattung). Hülse kurz, 2samig, mit verdünnten Rändern. — Nur *S. platycarpa* Pers. in Carolina und Florida.

282. *Carmichaelia* R. Br. Kelch becherförmig oder glockig, mit fast gleichen, in der Knospe deckenden Zähnen oder die 2 oberen kürzer als die übrigen. Fahne kreis-

rund, in den Nagel verschmälert; Flügel länglich, frei, meist kürzer als die Fahne; Schiffchen eingebogen oder stumpf, kürzer oder länger als die Fahne; Vexillarstb. frei, oft kleiner als die 9 übrigen verwachsenen; A. gleichförmig. Frkn. kurz gestielt, mit  $\infty$  Sa. Gr. eingebogen, kahl, mit kleiner, endständiger N. Hülse meist kurz, zusammengedrückt, eiförmig oder länglich-elliptisch, vom Griffelrest gekrönt, mit  $\pm$  verdickten Nähten; Klappen beim Aufspringen sich von den stehenbleibenden Rändern trennend. S. meist wenige, flach, mit verlängertem, doppelt gefaltetem Würzelchen. — Sträucher oder kleine Bäume mit büschelförmigen oder flach gedrückten Zweigen; B., wenn vorhanden, unpaarig-gefiedert, mit 3— $\infty$  kleinen, verkehrt-herzförmigen Blättchen, meist jedoch zu kleinen Schuppen reducirt. Nebenb. klein, häutig. Bl. rosenrot, weiß oder weiß und lila gefleckt oder gestreift, kurz gestielt, an den Zweig-

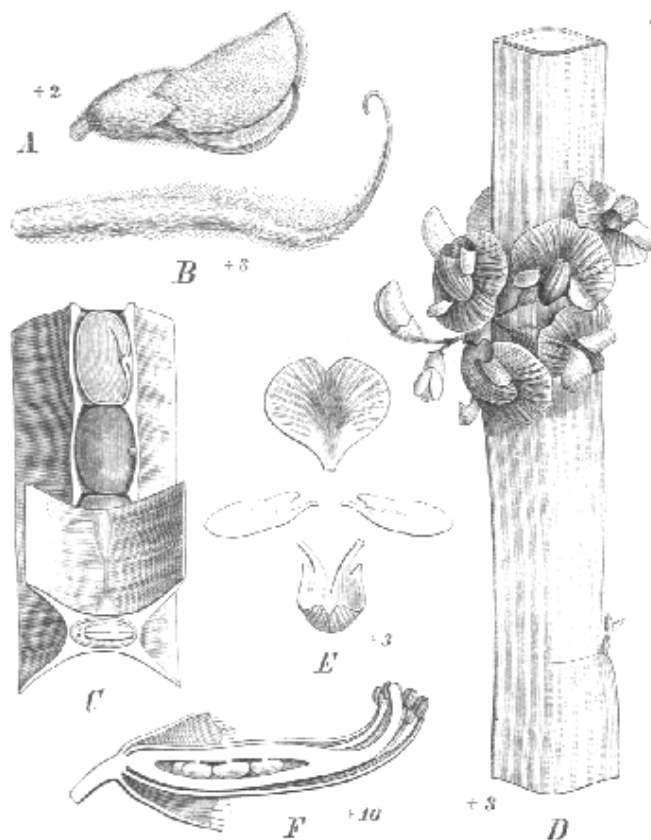

Fig. 117. A, B Bl. und Gr. von *Tephrosia toxicaria* Pers. — C Längs- und Querschnitt durch die Hülse von *Sesbania punicea* (DC.) Benth. — D—F *Carmichaelia australis* R. Br. D Stück des Stengels mit Bl.; E Blütenanalyse; F Längsschnitt durch Kelch, Stb. und Frkn. (Original.)

knoten in einzelnen kurzen Trauben oder gebüschelt. dem Blütenstiel oder am Kelchgrunde inseriert. Hochb. klein, häutig; Vorb. klein,

Über 42 auf Neuseeland endemische Arten, z. B. *C. grandiflora* Hook. f., *C. australis* H. Br. (Fig. 447 D—F), *C. juncea* Col.; nur *C. exsul* F. v. Müll. auf Lord Howe's Island (Neusüdwales).

283. **Notospartium** Hook. f. Kelch glockig, mit kurzen, fast gleichen Zähnen. Fahne verkehrt-ei-herzförmig, in einen sehr kurzen Nagel zusammengezogen; Flügel länglich-sichelförmig, mit eingebogenem Öhrchen am Grunde, frei; Schiffchen eingebogen, stumpf. Vexillarstb. frei; A. fast gleichförmig. Frkn. fast sitzend, mit  $\infty$  Sa. Gr. eingebogen, an der Spitze hakig-gekrümmt, innen längs gebürtet, mit endständiger N. Hülse kurz gestielt, linealisch, flach, zwischen den nervenartigen Rändern häutig, nicht aufspringend, innen gefächert. S. flach, mit verlängertem, doppelt gefaltetem Würzelchen. — Kleiner Baum oder Strauch mit hängenden, binsenförmigen Zweigen, zur Blütezeit blattlos, nur an den Zweigknoten mit sehr kleinen Schüppchen. Bl. roseurot (?), in Trauben aus den Zweigknoten entspringend. Hochb. und Vorb. klein.

Einzig, auf Neuseeland endemische Art: *N. Carmichaeliae* Hook. f., pink-broom genannt.

284. **Stroblorrhiza** Endl. Kelch ziemlich breit, mit 3 kurzen unteren und 2 äußerst kurzen oberen Zähnen. Fahne eiförmig, aufrecht-abstehend, nach dem Grunde zu verschmälert, fast sitzend; Flügel kurz und schmal; Schiffchen eingebogen, ziemlich spitz, fast so lang als die Fahne. Vexillarstb. frei; A. gleichförmig. Frkn. gestielt, mit  $\infty$  Sa. Gr. fadenförmig, eingebogen, kahl, mit endständiger N. Hülse zusammengedrückt, breit länglich, an der Spitze etwas sichelförmig gebogen, 2klappig, innen ungefächert und behaart. S. niereenförmig, mit fadenförmigem Funiculus und verlängertem, doppelt gefaltetem Würzelchen. — Kahler, hoch kletternder Strauch mit unpaarig-gefiederten B.; Blättchen wenige, ziemlich groß. Nebenb. klein. Bl. ansehnlich, fleischfarben, in achselständigen Trauben. Hochb. und Vorb. klein. (Nicht gesehen.)

*S. speciosa* Endl., einzige, nur auf der Insel Norfolk vorkommende Art.

### III. 6f. Papilionatae-Galegeae-Coluteinae.

- A. Blb. lang zugespitzt; Bl. groß, hängend . . . . . 285. *Donia*.  
 B. Blb. nicht lang zugespitzt; Bl. meist nur von mittelmäßiger Größe.  
 a. B. unpaarig-gefiedert, mit 3— $\infty$  Blättchen.  
 $\alpha$ . Gr. mit stark hakigem Ende, N. in einer Vertiefung der Biegung . . . . . 291. *Colutea*.  
 $\beta$ . Gr. mit endständiger, kleiner, kopfiger N.  
 I. Gr. oberwärts nur auf der Innenseite bärtig; Hülse häutig, stark aufgeblasen, kaum aufspringend, innen ungefächert; Bl. ziemlich groß . . . . . 286. *Sutherlandia*.  
 II. Gr. unterhalb der N. auf dem Rücken oder ringsum bärtig, seltener nur auf der Innenseite behaart, dann Hülse durch Einbiegung und Verbreiterung der die S. tragenden Naht der Länge nach  $\pm$  2fächerig.  
 1. Hülse innen ungefächert; südafrikanische Gewächse . . . . . 288. *Lessertia*.  
 2. Hülse innen der Länge nach  $\pm$  2fächerig, jedenfalls mit eingebogener Bauchnaht; Pfl. Australiens und Mittelasiens . . . . . 289. *Swainsona*.  
 b. B. auf ein einziges, am Grunde gegliedertes, verkehrt-eiförmiges Blättchen reduziert . . . . . 290. *Smirnowia*.  
 c. B. zu kleinen, nur an den Stengel- und Zweigknoten auftretenden Schuppen verkümmert . . . . . 287. *Eremosparton*.

(Vergl. auch 264. *Barbiera*, 265. *Peteria*, 273. *Lennea*, 274. *Olneya*, 278. *Coursetia*, 279. *Crucua*, 283. *Notospartium*.)

285. **Donia** G. Don (*Clianthus* Soland., *Eremocharis* H. Br.). Kelch mit verlängerten, fast gleichen Abschnitten oder die 2 oberen breiter. Fahne zurückgeschlagen, zugespitzt, länger als die gebogen-lanzettlichen Flügel; Schiffchen eingebogen, spitz oder lang verschmälert, fast so lang oder länger als die Fahne. Vexillarstb. frei; A. gleichförmig. Frkn. gestielt, mit  $\infty$  Sa. Gr. pfriemförmig, eingebogen, innen oberwärts längsgebürtet, mit kleiner, schwach kopfförmiger N. Hülse aufgedunsen, länglich, zugespitzt, gebogen, 2klappig. S. niereenförmig. — Aufsteigende, bisweilen etwas kletternde Kräuter oder Sträucher mit unpaarig-gefiederten B.; Blättchen zahlreich. Nebenb. krautig. Bl. groß,

hängend, rot oder rot mit schwarzpurpurner Fahne, in kurzen, bisweilen doldig gedrängten, achselständigen Trauben. Hochb. und Vorb. ziemlich lange bleibend.

2 Arten: *D. punicea* Don auf Neuseeland, *D. speciosa* Don (Fig. 448 A, B) in Nord- und Südaustralien sowie Neusüdwaies; beide Arten, besonders letztere unter dem Namen *Clianthus Dampieri* Cunn. häufig in unsern Gewächshäusern cultiviert.



Fig. 118. *Lonina speciosa* Don. A blühende Zweigspitze; B Sib. und Frkn. (Original.)

#### 286. *Sutherlandia*

R. Br. Kelch mit fast gleichen Zähnen. Fahne aufrecht, an der Spitze abstehend, mit zurückgebogenen Seiten, kurz genagelt; Flügel klein, länglich; Schiffchen aufrecht, eingebogen, ziemlich spitz, länger als die Fahne; Vexillarstb. frei; A. gleichförmig. Frkn. gestielt, mit  $\infty$  Sa. Gr. fadenförmig, eingekrümmt, oberwärts innen längsgebärtet, mit kleiner, schwach kopfförmiger N. Hülse eiförmig, häutig, stark aufgeblasen, kaum aufspringend. S. nierenförmig, mit fadenförmigem Funiculus. — Grauhaariger Strauch mit unpaarigefiederten B.; Blättchen  $\infty$ . Nebenb. klein und schmal. Bl. ansehnlich,

scharlach- bis hellrot, wenige zu kurzen, achselständigen Trauben vereinigt. Hochb. und Vorb. klein.

Einzige Art: *S. frutescens* (L.) R. Br. auf trocknen Hügeln und Berghängen des Kaplandes.

287. *Eremosparton* Fisch. et Mey. Kelch mit fast gleichen Abschnitten. Fahne breit kreisförmig, ausgerandet, leicht zurückgebogen, mit kurzem Nagel, innen nackt; Flügel länglich-sichelförmig; Schiffchen stumpf, eingebogen. Vexillarstb. frei; A. gleichförmig. Frkn. sitzend, mit  $\infty$  Sa. Gr. pfriemförmig, oberwärts längs des Rückens gebärtet, mit endständiger N. Hülse kurz und breit sichelförmig, häutig, flach zusammengedrückt oder schließlich etwas aufgedunsen, 2klappig. S. 4 bis wenige, nierenförmig. — Kleiner Strauch mit schlanken, binsenförmigen, blattlosen Zweigen; an Stelle der B. kleine, entfernte Schuppen. Bl. klein, violett, in verlängerten, lockeren Trauben. Hochb. klein; Vorb. klein, unterhalb des Kelches inseriert.

Einzige Art: *E. aphyllum* (Pall.) Fisch. et Mey. in den Steppen am Kaspischen Meere, Turkestans und der Songarei.

288. *Lessertia* DC. Kelch glockig, mit fast gleichen Abschnitten. Blb. sämtlich genagelt; Fahne fast kreisrund, aufrecht oder zurückgeschlagen, innen nackt; Flügel länglich, wie das Schiffchen gerade oder eingebogen, stumpf, kürzer als die Fahne. Vexillarstb. frei; A. gleichförmig. Frkn. sitzend oder gestielt, mit  $\infty$  Sa. Gr. pfriem- oder fadenförmig, eingebogen, auf dem Rücken unterhalb der N. oder rings um dieselbe gebärtet, innen kahl, seltener kurzbartig. Hülse eiförmig, länglich oder breit linealisch, dünnhäutig, flach oder aufgeblasen, an der Spitze schließlich klaffend oder fast 2klappig.

S. nierenförmig, mit fadenförmigem Funiculus. — Meist grauhaarige, seltener kahle Kräuter oder Halbsträucher mit unpaarig-gefiederten B. Nebenb. klein. Bl. rosa oder rot, seltener weiß, in achselständigen, gestielten Trauben. Hochb. klein; Vorb. klein oder fehlend.

Gegen 40 afrikanische Arten, davon *L. benguellensis* Bak. in Niederguinea, die übrigen in Südafrika.

Sect. I. *Platylobae* Harv. Hülse aufgeblasen oder etwas zusammengedrückt, schief verkehrt-eiförmig, rundlich oder breit-länglich. — Über 25 Arten. — A. Sträucher oder Halbsträucher. — a. Hülse kahl: *L. spinescens* E. Mey. mit dornig endenden Blütenstielen, *L. margaritacea* E. Mey., *L. perennans* DC. — b. Hülse behaart: *L. macrostachya* DC. — B. Kräuter, bisweilen am Grunde etwas holzig. — a. Hülse kahl, zusammengedrückt: *L. linearis* DC., *L. pulchra* Sims etc. — b. Hülse kahl, aufgeblasen: *L. physodes* E. et Z. — c. Hülse behaart: *L. tomentosa* DC., *L. argentea* Harv. etc.

Sect. II. *Stenolobae* Harv. Hülse zusammengedrückt, linealisch, gerade oder gekrümmt. — 5 Arten, darunter *L. brachystachya* DC. halbstrauchig, *L. annularis* Burch. krautig.

289. **Swainsona** Salisb. (*Sphaerophysa* DC., *Loxidium* Vent., *Cyclogyne* Benth., *Diplolobium* F. v. Müll., *Phyllolobium* Fisch.?) Kelch mit 5 fast gleichen Zähnen oder die 2 oberen höher mit einander verwachsen. Fahne kreisrund bis nierenförmig, aufrecht oder zurückgeschlagen, bisweilen mit zurückgebogenen Rändern, innen oberhalb des kurzen Nagels 2schwielig oder nackt; Flügel länglich, gebogen oder schwach gedreht, oft kürzer als das meist stumpfe, seltener in einen gedrehten Schnabel ausgehende, eingebogene Schiffchen. Vexillarstb. frei, sehr selten mit den übrigen verwachsen; A. gleichförmig. Frkn. sitzend oder gestielt, mit  $\infty$  Sa. Gr. pfriemförmig, eingebogen, an der Spitze eingerollt oder eingekrümmt, innen, seltener auf dem Rücken gebärtet, mit kleiner, bisweilen kopfförmiger oder schiefer N. Hülse länglich bis eiförmig, seltener fast kugelig, aufgedunsen bis aufgeblasen, 2klappig oder kaum aufspringend, innen ungeteilt oder durch Einsenkung der die S. tragenden Naht  $\pm$  deutlich der Länge nach 2fächerig. S.  $\pm$  nierenförmig. — Kräuter oder Halbsträucher mit unpaarig-gefiederten B.; Blättchen 3— $\infty$ . Nebenb. oft krautig. Bl. blauviolett, purpurn, rot, seltener weiß oder gelblich, in achselständigen, meist gestielten Trauben. Hochb. häutig, meist klein und borstenförmig; Vorb. bald am Blütenstiel, bald am Kelchgrunde inseriert, seltener fehlend.

Gegen 30 Arten, davon die Mehrzahl in Australien, 4 auf Neuseeland, 3 im asiatischen Russland. — A. *Australiensis*, darunter mit schwieliger Fahne z. B. *S. galegifolia* L. und *S. phacoides* Benth. weit verbreitet; mit nackter Fahne *S. lessertiiifolia* DC. in ganz Australien, *S. procumbens* F. v. Müll. nur im östlichen und südlichen, *S. canescens* F. v. Müll. im westlichen Australien; *S. Novae Zelandiae* Hook. f. auf Neuseeland. — B. *Asiaticae*: z. B. *S. Salsula* (Pall.) Taub. in Daurien.

Die Gattung steht der capensischen *Lessertia* DC. so nahe, dass ein späterer Bearbeiter sie wahrscheinlich mit ihr vereinigen wird.

290. **Smirnowia** Bge. Kelch kreiselförmig, etwas 2lippig, 5zählig. Fahne am Grunde fast schwieliglos; Schiffchen stumpf. Vexillarstb. frei. Frkn. sehr kurz gestielt, mit  $\infty$  Sa. Gr. pfriemförmig, eingebogen, oberwärts auf dem Rücken dicht bärtig, mit endständiger, fast kopfförmiger N. Hülse aufgeblasen, beiderseits, auf dem Rücken jedoch weniger tief als am Bauche, gefurcht; Bauchnaht nach innen als unvollkommene, schmale Scheidewand fortgesetzt. S. mehrere, nierenförmig, flach. — Stark verzweigter Strauch mit sehr langen, fast fadenförmigen Zweigen. B. auf ein einziges, am Grunde gegliedertes verkehrt-eiförmiges Blättchen reduziert. Bl. unbekannt.

Einzigste Art dieser unvollkommen bekannten Gattung: *S. turkestanica* Bge. in der turkestanischen Wüste Kisil-kum.

291. **Colutea** L. Kelch breit glockig, mit fast gleichen Zähnen oder die 2 oberen kürzer als die unteren. Fahne fast kreisrund, aufrecht, innen über dem kurzen Nagel 2faltig oder 2schwielig; Flügel länglich-sichelförmig, kurz benagelt; Schiffchen breit, stark eingebogen, stumpf, mit langen,  $\pm$  verwachsenen Nägeln; Vexillarstb. frei, die übrigen 9 hoch hinauf verwachsen; A. gleichförmig. Frkn. gestielt, mit  $\infty$ , anfangs 2-reihigen, schließlich mehrreihigen, fast horizontalen Sa. Gr. eingekrümmt, oberwärts

innen längs gebärtet, an der Spitze eingekrümmt oder eingerollt und kappenartig verbreitert, N. unter der Spitze verdickt hervortretend. Hülse häutig-aufgeblasen, nicht aufspringend oder an der Spitze 2klappig klaffend. S. nierenförmig, mit  $\pm$  fadenförmigem Funiculus und dünnem Nährgewebe. — Kahle oder schwach seidenhaarige Sträucher mit unpaarig-gefiederten B. Nebenb. klein. Bl. ziemlich groß, gelb bis rötlich, in wenigblütigen, achselständigen Trauben. Hochb. klein; Vorb. unterhalb des Kelches, klein, bisweilen fehlend.



Fig. 119. *Colutea arborescens* L. A Zweigstück mit Bl. und den aufgeblasenen Hülsen; B Frkn. mit Gr.; C Querschnitt durch die Hülse. (Original.)

Etwa 40 zum Teil unvollkommen bekannte Arten von Südeuropa bis zum westlichen Himalaya verbreitet, darunter am bekanntesten *C. arborescens* L., Blasenstrauch (Fig. 119), die wie *C. orientalis* Mill. nebst dem Bastarde *C. arborescens*  $\times$  *orientalis* (*C. media* Willd.) nicht selten bei uns als Ziersträucher angepflanzt werden.

Die jungen B. der *C. arborescens* L. färben gelb und führen ab wie Sennesb., welche auch zuweilen damit verfälscht werden.

### III. 6 g. Papilionatae-Galegae-Astragalinae.

- A. Bäume oder Sträucher mit paarig-gefiederten B.; gemeinsamer Blattstiel nicht dornig endend; Kelch hinten gebuckelt.
- Bl. zu 2—3 fast doldig, helllila; Hülse gestielt, dick lederartig, verkehrt-eiförmig bis länglich, stark aufgeblasen . . . . . 292. *Halimodendron*.
  - Bl. einzeln, seltener zu 2—3 fast doldig, gelb, orange oder rötlichweiß; Hülse sitzend, linealisch, stielrund, bisweilen schwach aufgedunsen . . . . . 293. *Caragana*.
- B. Kräuter, Halbsträucher oder niedrige, sehr ästige Sträucher mit unpaarig-gefiederten B. oder bei paarig-gefiederten mit dornig endendem, gemeinsamem Blattstiel; sehr selten B. gefingert, mit 3—5 Blättchen; Kelch meist allseitig gleichmäßig ausgebildet.



- a. Antherenfächer deutlich getrennt.
- α. Hülse innen der Länge nach + deutlich 2fächerig oder wenigstens eine von beiden Nähten nach innen, wenn auch undeutlich, scheidewandartig vortretend, oder wenn völlig 4fächerig meist kugelig oder eiförmig.
- I. Schiffchen, stumpf.
1. Hülse sitzend, 3kantig, auf der Bauchseite gekielt, Rücken flach; Klappen am Rande dornig-gezähnt . . . . . 296. *Sewerzowia*.
  2. Hülse ziemlich lang gestielt, fast häufig ungleich rechteckig-brillenförmig, flach . . . . . 297. *Didymopelta*.
  3. Hülse sitzend oder gestielt, meist mehr oder weniger eiförmig, kugelig, seltener ± flach oder die Fächer gepaart . . . . . 298. *Astragalus*.
  4. Hülse sitzend, linealisch, vom Rücken her zusammengedrückt, Klappen flach, schiffchenförmig, mit (falschen) buchtig-gezähnten Rändern (vergl. Fig. 124 G) . . . . . 300. *Biserrula*.
- II. Schiffchen mit aufrechtem oder zurückgekrümmtem, oft dornartigem Schnabel . . . . . 299. *Oxytropis*.
- β. Hülse innen ungefächert.
- I. Schiffchen fast so lang als die Flügel . . . . . 294. *Calophaca*.
  - II. Schiffchen nicht halb so lang als die Flügel . . . . . 295. *Guelldenstaedtia*.
- b. Antherenfächer an der Spitze zusammenfließend.
- α. Hülse ± dick lederartig, zusammengedrückt oder aufgedunsen, ungeflügelt. Kräuter, selten halbstrauchartig . . . . . 301. *Glycyrrhiza*.
- β. Hülse papierartig, ganz flach, längs des Rückens schmal geflügelt, netzadrig, drüsig. Hoher Baum . . . . . 302. *Cascaronia*.

292. *Halimodendron* Fisch. (*Halodendron* DC.) Kelch auf dem Rücken gebuckelt, mit kurzen Zähnen, von denen die 2 oberen fast verwachsen sind. Fahne fast kreisrund, mit zurückgeschlagenen Seiten; Flügel länglich-sichelförmig, frei; Schiffchen stumpf, eingebogen. Vexillarstb. frei; A. gleichförmig. Frkn. gestielt, mit ∞ Sa. Gr. eingekrümmt, mit kleiner, endständiger N. Hülse länglich bis verkehrt-eiförmig, dick lederartig, aufgedunsen, die die S. tragende Naht leicht eingedrückt, spät aufspringend. S. fast nierenförmig, glänzend. — Strauch mit paarig-gefiederten B.; einige Blättchen nach der Spitze des gemeinsamen Blattstiels zu oft dornig werdend. Nebenb. aus breitem Grunde pfriemförmig. Bl. ziemlich groß, violett, zu 2—3 doldig genähert, auf gemeinsamem achselständigem Blattstiel oder an den alten Zweigknoten gebüschelt. Hochb. und Vorb. klein.

Einzigste Art: *H. argenteum* (Lam.) DC. in den Salzsteppen von Transkaukasien bis zum Altai verbreitet; bei uns bisweilen als Zierstrauch.

293. *Caragana* Lam. Kelch röhrig, auf dem Rücken schwach gebuckelt, mit fast gleichen Zähnen, von denen die 2 oberen meist kleiner sind als die unteren. Fahne eiförmig bis fast kreisrund, aufrecht abstehend, am Grunde in einen langen Nagel verschmälert, mit zurückgeschlagenen Seiten; Flügel schief länglich, frei, lang benagelt; Schiffchen stumpf, fast gerade. Vexillarstb. frei; A. gleichförmig. Frkn. fast sitzend, mit ∞ Sa. Gr. gerade oder leicht eingebogen, mit kleiner, endständiger N. Hülse sitzend, linealisch, schließlich stielrund oder aufgedunsen, meist spitz, innen kahl oder zottig. S. quer länglich oder fast kugelig. — Bäume oder Sträucher mit paarig-gefiederten, oft gebüschelten B.; gemeinsamer Blattstiel mit einer Borste oder bisweilen dornig endend. Nebenb. pfriemförmig oder in Dornen umgewandelt, seltener klein und krautig. Bl. gelb, bisweilen weißrötlich, einzeln oder in langgestielten wenigblütigen Dolden, am Grunde der jungen Triebe oder an den alten Zweigknoten gebüschelt. Hochb. und Vorb. meist pfriemförmig.

Gegen 20 Arten in Mittelasien und China. — A. Blütenstiele so lang oder länger als die Bl.: *C. arborescens* Lam. in Sibirien und der Mandschurei, B. mit 6—10 Blättchen; *C. digitata* Lam. (*C. frutescens* DC.) ebenda, B. mit nur 4 genäherten Blättchen. — B. Blütenstiele weit kürzer als die Bl.: z. B. *C. jubata* Pall. in Sibirien mit behaartem Kelch; *C. spinosa* DC. mit kahlem Kelch in Sibirien, *C. pygmaea* DC. vom Kaukasus bis Sibirien verbreitet.

Alle hier angeführten Arten sind nicht selten unter dem Namen Erbsenstrauch bei uns als Ziersträucher und als Hecken angepflanzt.

**294. Calophaca** Fisch. (*Chesneya* Lindl.) Kelch röhrig, mit fast gleichen, in der Knospe dachigen Abschnitten oder die 2 oberen höher mit einander verwachsen, Blb. ungleich lang benagelt; Fahne eiförmig bis kreisrund, aufrecht, mit zurückgeschlagenen, etwas oberhalb der Basis meist leicht gehörnten Seiten; Flügel länglich-verkehrt-eiförmig, leicht gebogen, frei, meist so lang als das eingebogene stumpfe oder ausgerandete Schiffchen. Vexillarstb. frei; A. gleichförmig. Frkn. sitzend, mit  $\infty$  Sa. Gr. schlank, gebogen, mit kleiner, endständiger N. Hülse linealisch, schließlich stielrund oder aufgedunsen, meist spitz, 2klappig, innen zottig oder kahl. S. fast nierenförmig. — Perennierende Kräuter, Halbsträucher oder Sträucher, oft mit drüsenhaariger Bekleidung. B. unpaarig-gefiedert. Nebenb. häutig oder krautig, dem Blattstiel  $\pm$  angewachsen. Bl. ziemlich groß, gelb oder violett, auf achselständigen,  $\pm$  langen Blütenstielen einzeln oder zu 2—3 doldig gedrängt oder kurztraubig. Hochb. klein, wie die oft dicht unterhalb des Kelches inserierten Vorb. meist abfallend.

Gegen 40 Arten, von der südlichen Wolga bis nach den westlichen Provinzen Vorderindiens verbreitet.

Sect. I. *Eucalophaca* Taub. Sträucher mit häutigen, fast rauschenden Nebenb. Bl. gelb, in kurzen Trauben. — 3 Arten, am bekanntesten *C. wolgarica* Fisch. in Südrussland, bei uns bisweilen in Baumschulen und Anlagen gezogen.

Sect. II. *Chesneya* Lindl. (als Gattung). Halbsträucher oder Kräuter mit krautigen Nebenb. Bl. citronengelb oder violett, einzeln oder 2—3 doldig genähert. — Ca. 7 Arten, z. B. *C. astragalina* (Jaub. et Spach) Benth. in Persien, *C. vaginalis* (Jaub. et Spach) Benth. in Mesopotamien und Armenien.

**295. Gueldenstaedtia** Fisch. Kelch glockig, mit 5 deutlichen Zähnen, von denen die 2 oberen breiter sind als die übrigen. Fahne verkehrt-eiförmig bis kreisrund, aufrecht; Flügel länglich-verkehrt-eiförmig; Schiffchen gerade, stumpf, weit kürzer als die Hälfte der Fahne und der Flügel. Vexillarstb. frei; A. gleichförmig. Frkn. sitzend, mit  $\infty$  Sa. Gr. sehr kurz, eingebogen, an der Spitze schwach eingerollt, mit endständiger, breiter N. Hülse linealisch, bisweilen eiförmig, stielrund oder aufgeblasen, innen ungeteilt, 2klappig. S. etwas nierenförmig. — Perennierende, kurz niederliegende oder fast stengellose Kräuter mit unpaarig-gefiederten B., Blättchen bisweilen auf ein einziges reduziert. Nebenb. frei oder dem Blattstiel angewachsen. Bl. violett oder gelblich, in achselständigen, fast doldigen Blütenständen, seltener einzeln.

8 Arten in Centralasien und dem Himalaya, z. B. *G. multiflora* Bge. in China und im Himalaya, in letzterem auch *G. himalaica* Bak.

**296. Sewerzowia** Rgl. et Schmalh. Kelch röhrig, mit pfriemförmigen, nach unten gedrängten Zähnen. Blb. ziemlich lang benagelt; Fahne aufrecht, an der Spitze gestutzt; Flügel länglich; Schiffchen gerade, stumpf, etwas kürzer als die Flügel. Vexillarstb. frei. Frkn. sitzend, mit mehreren Sa. Gr. kurz, ziemlich dick, mit endständiger, kopfförmiger N. Hülse flach, elliptisch, 3kantig mit flachem Rücken, an der Bauchseite gekielt, innen durch eine von der Rückennaht ausgehende doppelte Scheidewand der Länge nach 2fächerig; Häute der Scheidewand anfangs verwachsen, zur Fruchtreife sich von der Rückennaht trennend; Klappen kahnförmig, am Rande dornig-gezähnt. S. flach, ei-nierenförmig. — Einjähriges, aufrechtes Kraut mit unpaarig-gefiederten B. Nebenb. frei, pfriemförmig. Bl. klein, in achselständigen, meist wenigblütigen Trauben.

Einzigste Art: *S. turkestanica* Rgl. et Schmalh. in Turkestan.

Vielleicht nur extremer Typus von 298. *Astragalus* Sect. *Trimeniaeus*.

**297. Didymopelta** Rgl. et Schmalh. Kelch röhrig-glockig, mit pfriemförmigen Zähnen, von denen die 2 oberen kürzer sind als die unteren. Blb. benagelt; Fahne aufrecht, an der Spitze 2klappig; Flügel länglich; Schiffchen gerade, stumpf, länger als die Flügel. Vexillarstb. frei. Frkn. gestielt, mit 4 Sa. Gr. fadenförmig, mit endständiger, kopfförmiger N. Hülse auf fadenförmigem Stiel, fast rechteckig-brillenförmig, durch eine schmale Scheidewand vom Rücken her in 2 quadratisch-eiförmige, 2samige Fächer geteilt; Klappen kahnförmig, zusammengedrückt, nicht selten ungleich, bei der Reife abfallend. S. nierenförmig, flach. — Einjähriges, kleines Kraut, von einfachen angedrückten Haaren

etwas rauh. B. unpaarig-gefiedert. Nebenb. frei, pfriemförmig. Bl. in wenigblütigen Trauben. Hochb. pfriemförmig.

Nur 4 Art, *D. turkestanica* Rgl. et Schmalh. in Turkestan.

Wahrscheinlich zur Sect. *Trimeniaeus* der Gattung 298. *Astragalus* gehörig.

298. **Astragalus** L. (*Phaca* L., *Erophaca* Boiss., *Homalobus* Nutt., *Kentrophyta* Nutt., *Diplotheca* Hochst., *Autosema* Walp.) Kelch röhrig, kreiselförmig oder glockig, nicht selten  $\pm$  aufgeblasen, mit kurzen fast gleichen Abschnitten. Blb. meist lang benagelt; Fahne aufrecht, eiförmig, länglich, verkehrt-eiförmig oder  $\pm$  geigenförmig; Flügel schief länglich, am Grunde oft geöhrt, mit dem gleichlangen oder etwas kürzeren, stumpfen bis spitzlichen, niemals aber deutlich zugespitzten Schiffchen zusammenhängend, mit den Nägeln oft der Staubblattscheide  $\pm$  hoch angewachsen. Vexillarstb. frei, sehr selten mit den übrigen verwachsen. A. gleichförmig. Frku. sitzend oder gestielt, mit meist  $\infty$  Sa. Gr. schlank, gerade oder leicht eingebogen, kabl, sehr selten innen längsgebärtet, mit kleiner endständiger, bisweilen von einem Haarring umgebener pinselförmiger N. Hülse sitzend oder gestielt, von sehr verschiedener Gestalt, schließlich 2klappig, innen durch eine von der Rückennaht ausgehende doppelte Membran der Länge nach  $\pm$  vollständig 2fächerig, bisweilen auch durch eine von der die S. tragenden Naht ausgehenden Längswand, die mit jener Rückenmembran in Verbindung tritt, längsgefächert, oft stark aufgedunsen oder häutig aufgeblasen und dann innen unvollkommen geteilt oder gänzlich ohne Längsfächerung. S. meist nierenförmig, mit fadenförmigem Funiculus. — Ein- oder mehrjährige Kräuter, dichtästige Halbsträucher oder Sträucher, unbewehrt, oder durch die erhärtenden Blattstiele oft über und über dornig. B. unpaarig- oder scheinbar paarig-gefiedert, selten gefingert mit 3 Blättchen oder auf ein einziges reduciert; Blättchen ohne Stipellen. Nebenb. frei oder dem Blattstiel angewachsen, seltener zu einem einzigen, dem B. opponierten verwachsen. Bl. violett, purpurn, weißlich oder hellgelb, meist in achselständigen, oft (bei den stengellosen Arten) dicht über der Wurzel entspringenden Trauben oder Ähren, selten in Dolden, Köpfchen, paarig oder einzeln. Hochb. meist klein, häutig; Vorb. klein oder fehlend.

Gegen 1200 Arten, von denen die Mehrzahl den gemäßigten, besonders aber den wärmeren Gebieten der nördlichen Hemisphäre der alten Welt, namentlich den vorderasiatischen Steppengegenden angehört; wenige sind Bürger der arktischen Flora. In den Tropen Afrikas sind sie in der alpinen Region selten, nur *A. venosus* Hochst. tritt in tieferen Lagen noch am Victoria-Nyansasee auf, *A. Burkeanus* Benth. kommt noch in Natal vor. In Amerika ist die Gattung mit über 200 Arten hauptsächlich in der nördlichen Hemisphäre vertreten, steigt in den Anden der Tropen in die alpinen Regionen auf und ist in Chile noch in großer Anzahl auch in tieferen Lagen vorhanden. In Australien fehlt sie gänzlich.

In ihrer Gesamtheit hat die Gattung bisher keine Bearbeitung erfahren, deren sie dringend bedarf. Die Arten der alten Welt wurden 1868–69 von Bunge (*Generis Astragali species gerontogae* in *Mém. de l'Acad. imp. des scienc. de St. Petersbourg sér. VII. t. XI. No. 16 und t. XV, No. 4*) monographisch dargestellt; die orientalischen Species sind 1872 von Boissier (*Fl. orient. II. p. 205–498*) einer Revision unterworfen worden, wobei derselbe die Bunge'sche Gruppierung im großen Ganzen beibehalten und nur in der ersten auf Grund der Kahlheit oder Bekleidung des Gr. gemachten Haupteinteilung und in den Sectionen *Phaca*, *Calycophysa* und *Tragacantha* wesentliche Änderungen vorgenommen hat. Die nordamerikanischen *Astragali* wurden im Zusammenhang von A. Gray in den *Proc. Amer. Acad.* 1863 behandelt; seit jener Zeit hat sich jedoch die Artenzahl derselben derart vermehrt, dass auch die neueste und beste Übersicht von Watson in *King's Report of the geological exploration of the fortieth parallel Vol. V. Botany. Washington 1874* den Anforderungen nicht mehr genügt. Eine Aufzählung der centralamerikanischen Formen findet sich in Godman und Hemsley, *Biolog. centr.-americ. Botany I. p. 263 ff.*

Die nachfolgende Gruppierung schließt sich bezüglich der altweltlichen Arten eng an Bunge's Monographie unter Berücksichtigung der von Boissier (a. a. O.) vorgenommenen Änderungen und Ergänzungen an. Die nordamerikanischen Species sind nach Watson's Übersicht (a. a. O.) angeordnet, die chilenischen nach Gay, *Fl. chilena II. p. 406 ff. dargestellt*; in welchen Beziehungen die süd- und centralamerikanischen Arten zu den nordamerikanischen Sectionen und Reihen stehen, und in wie fern letztere mit den Bunge'schen Gruppen der

altweltlichen Species correspondieren, zu ermitteln, konnte bei dem Umfang der Gattung nicht Aufgabe des Verf. sein, muss vielmehr einer monographischen Untersuchung vorbehalten bleiben.

### I. Übersicht der Sectionen der altweltlichen Arten.

A. Gr. innen längsgehärtet oder unter der N. von einem Haarkranz pinselförmig umgeben. (Vergl. auch einige Arten von Sect. III § 14. *Myobroma*).

a. Gr. innen nach Art desjenigen von *Phaseolus* längsgehärtet . . . Sect. I. *Trichostylus*.

b. Gr. unter der N. (bisweilen sehr spärlich) pinselförmig behaart . . . Sect. II. *Pogonophace*.

B. Gr. völlig kahl (ausgenommen einige Arten von Sect. III § 14. *Myobroma*).

a. Einjährige, selten zweijährige Kräuter . . . Sect. III. *Trimeniaeus*.

b. Perennierende Kräuter, Halbsträucher oder Sträucher.

α. Behaarung aus einfachen, am Grunde angehefteten Haaren bestehend.

I. Kelch kreiselförmig, mit zugespitztem Grunde, sitzend. B. paarig-gefiedert, gemeinsamer Blattstiel dornig endend . . . Sect. VII. *Tragacantha*.

II. Kelch glockig, röhrig oder aufgeblasen, am Grunde stumpf oder gebuckelt.

1. Blkr. bleibend, innere Blb. mit ihren Nägeln der Staubblattscheide ± anhaftend; Kelch nach der Bl. meist vergrößert und blasenförmig aufgetrieben

Sect. VI. *Calycophysa*.

2. Blkr. abfallend; alle Blb. frei; Kelch nach der Bl. unverändert.

\* Bl. deutlich gestielt, locker traubig, einzeln oder zu wenigen in den Blattachsen oder fast wurzelständig . . . Sect. IV. *Phaca*.

\*\* Bl. fast sitzend, in dichten Köpfchen oder Ähren . . . Sect. V. *Hypoglottis*.

β. Behaarung aus zschenkligigen, in der Mitte angehefteten (*Malpighiaceen*-) Haaren bestehend.

I. Kelch glockig oder röhrig, nach der Bl. unverändert . . . Sect. VIII. *Cercidothria*.

II. Kelch schon während der Bl. oder sehr bald nach derselben aufgedunsen oder blasenförmig . . . Sect. IX. *Calycocystis*.

Sect. I. *Trichostylus* Bak. — Nur 1 Art, *A. Heydii* Bak., perennierendes Kraut, mit basifixen Haaren bekleidet, im tibetanischen Himalaya bis 5000—5300 m.

Sect. II. *Pogonophace* Bge. Einjährige oder perennierende, mit basifixen Haaren bekleidete oder kahle Kräuter oder kleine Dornsträucher, deren Bekleidung aus *Malpighiaceen*-haaren besteht. Schiffchen meist größer od. wenigstens breiter als die Flügel. Hülse 1—2fächerig, seltener halb 2fächerig. — Über 20 Arten, deren Verbreitungscentrum der Himalaya ist; von dort strahlen sie nördlich bis Japan, China und Südsibirien, westlich und südlich nach Afghanistan, Arabien, Abessinien bis zum Victoria-Nyansasee aus; einige wenige in den Steppen am Aralsee und im östlichen Persien.

### Übersicht der Gruppen.

A. Unbewehrte Kräuter mit unpaarig-gefiederten B., mit basifixen Haaren bekleidet oder kahl.

a. Flügel fast so lang oder kürzer und schmaler als das Schiffchen; Bl. ohne Vorb.

α. Bl. ährig oder traubig, Trauben meist wenigblütig.

I. Hülse 1fächerig. . . . . § 1. *Phyllolobium*.

II. Hülse ± deutlich 2fächerig oder halb 2fächerig.

1. Kelchzähne fast gleichlang.

\* Perennierende Kräuter; Kelchzähne Beckig, Hülse lang gestielt.

X Kelch ohne Vorb. . . . . § 2. *Sesbanella*.

X X Kelch mit Vorb. . . . . § 3. *Coluteocarpus*.

\*\* Einjährige Kräuter; Kelchzähne pfriemförmig; Hülse sitzend oder äußerst kurz gestielt . . . . . § 6. *Falcinellus*.

2. Untere Kelchzähne länger, borstenförmig . . . . . § 5. *Heterodontus*.

β. Bl. doldig . . . . . § 4. *Lotidium*.

b. Flügel weit länger als das Schiffchen; Bl. mit 2 sehr kleinen Vorb. . . . . § 7. *Phleboface*.

B. Dornstrauch mit paarig-gefiederten B. und mit *Malpighiaceen*-Haaren bekleidet.

§ 8. *Caraganella*.

§ 1. *Phyllolobium* Bge. Perennierende, ± weißhaarige Kräuter mit 5—9 jochigen B. und achselständigen, langgestielten, locker- und wenigblütigen Blütentrauben. Vorb. fehlen. Hülse ± lang gestielt, etwas flach oder aufgedunsen, völlig 1fächerig, mit ∞ Sa. — 5 Arten, davon *A. complanatus* R. Br. im nördlichen China, die übrigen, z. B. *A. pycnorhizus* Benth., im Himalaya.

§ 2. *Sesbanella* Bge. Aufrechte, fast unverzweigte, mehrjährige Kräuter mit mehrblütigen Trauben; Flügel viel kürzer als das Schiffchen; Hülse lang gestielt, durch die eingeschlagene Rückennaht fast halb 2fächerig. — 4 Arten im Himalaya, z. B. *A. sesbanioides* Royle.

§ 3. *Coluteocarpus* Boiss. Von § *Sesbanella* nur durch den mit Vorb. versehenen Kelch unterschieden. — Einzige Art: *A. coluteocarpus* Boiss. in Afghanistan.

§ 4. *Lotidium* Bge. Ein- oder zweijähriges Kraut mit sehr spärlicher weißer Behaarung; Hülse gerade, fast vollständig 2fächerig. — Einzige Art: *A. sinicus* L. in Japan, Mittel- und Südchina und Formosa.

§ 5. *Heterodontus* Bge. Bl. in dichten ährenförmigen Trauben; obere 2 Kelchzähne kurz, untere 3 sehr lang borstenförmig. N. nur in der Knospe sehr undeutlich gebärtet; Hülse gekrümmt, vollständig 2fächerig. — Nur *A. dauricus* DC. vom südlichen Sibirien bis Nordchina verbreitet.

§ 6. *Falcinellus* Bge. Einjährige, oft niederliegende oder aufsteigende Kräuter; Kelchzähne pfriemförmig; Frkn. meist sitzend, seltener gestielt; Hülse meist sitzend, gehogen oder sichelförmig. — 6 Arten, vom Himalaya bis Ägypten verbreitet, davon *A. Amherstianus* Royle im westlichen Himalaya bei 2000—2300 m; *A. eremophilus* Boiss. in Arabien und Ägypten; *A. lakaliensis* Bge. in den Steppen Mittelpersiens und am Aralsee.

§ 7. *Phlebophaea* Bge. Wie § 2 *Sesbanella*, aber Kelch am Grunde mit 2 Vorblättchen; Flügel länger als das Schiffchen; Hülse 2fächerig. — 2 Arten im nordöstlichen tropischen Afrika, davon *A. venosus* Steud. in Abessinien und in Uganda.

§ 8. *Caraganella* Bge. Stark verzweigter Strauch mit dornig endenden Blattstielen. Bl. in kurzen, achselständigen Trauben; Hülse gestielt, länglich-linealisch, an der Bauchseite zusammengedrückt, gekielt, auf dem Rücken tief gefurcht, ganz kahl, 2fächerig. — Nur 1 Art, *A. Stocksii* Benth. in Afghanistan und Beludschistan in sonnigen Berggegenden bei ca. 4000 m häufig.

Sect. III. *Trimeniaeus* Bge. Meist kleine, 1jährige, 1½jährige, seltener 2jährige Kräuter mit gewöhnlich kleinen Bl. — Ca. 80 Arten, besonders auf der Pyrenäenhalbinsel, in Nordafrika, Ägypten und den vorderasiatischen Steppen verbreitet, seltener in Südeuropa und Transkaukasien.

#### Übersicht der Gruppen.

- A. Bekleidung besteht aus Malpighiaceen- oder wenigstens über dem Grunde angehefteten Haaren.
- a. Hülsen quirlig-kopfig; Bl. sehr klein, gelblich . . . . . § 4. *Epiglottis*.
  - b. Hülsen locker oder ± dichttraubig; Bl. purpurn.
    - a. Nebenb. mit einander verwachsen; Hülsen herabgehogen, kahl, hart § 2. *Edodimus*.
    - β. Nebenb. unter sich frei; Hülsen aufrecht, grauhaarig, dünn häutig § 3. *Herpocaulos*.
- B. Haare am Grunde angeheftet, einfach.
- a. Hülse stielrund, ungefurcht, 4fächerig . . . . . § 4. *Ophiocarpus*.
  - b. Hülse auf dem Rücken gefurcht, 2- oder halb 2fächerig.
    - a. Schiffchen kürzer als die Flügel.
      - I. Bl. und Hülsen in regulären oder aus einzelnen Quirlen zusammengesetzten Köpfchen oder wenige axillär und fast sitzend.
        1. Hülsen glatt oder netzadrig . . . . . § 5. *Oxyglottis*.
        2. Hülsen knorpelig, mit zahlreichen, kammförmigen, gezähnten Leisten . . . . . § 6. *Pentaglottis*.
      - II. Bl. und Hülsen ± dicht traubig.
        1. Kelch röhrig, Tubus 2—3mal so lang als breit . . . . . § 9. *Ankylotus*.
        2. Kelch glockig, mit kurzem Tubus.
          - \* Bl. ziemlich groß oder groß; Fahne breit eiförmig, nicht ausgerandet . . . . . § 13. *Platyglottis*.
          - \*\* Bl. klein; Fahne länglich bis eiförmig, ausgerandet.
            - X Nebenb. mit einander verwachsen . . . . . § 7. *Buceras*.
            - X X Nebenb. unter sich frei.
              - § Frkn. deutlich, wenn auch kurz gestielt; Bl. zahlreich, in dichten Trauben . . . . . § 11. *Drepanodes*.
              - §§ Frkn. sitzend, Bl. wenige, locker traubig.
                - † Hülse ziemlich gerade, länglich-3kantig, an der Spitze hakig zurückgekrümmt . . . . . § 12. *Cyamodes*.
                - †† Hülse linealisch-sichelförmig oder ringförmig.

- Hülse abwärts gebogen; Kelch, Fahne, Flügel und Hülse blutrot-gefleckt . . . . . § 40. *Haematodes*.
- Hülse aufwärts gebogen, mit convexer Rücken-, und concaver Bauchnaht . . . . . § 8. *Harpilobus*.
- β. Schiffchen länger und breiter als die Flügel.
- I. Bl. in kurzen, dichten Köpfchen; Hülsen nierenförmig bis kreisrund, behaart . . . . . § 44. *Cyctoglottis*.
- II. Bl. wenige, in lockeren Trauben; Hülse gebogen, völlig kahl . . . . . § 45. *Aulacolobus*.
- § 1. *Epiglottis* Bge. (*Euepiglottis* Boiss.) Bl. in fast sitzenden oder deutlich gestielten, aus einzelnen Quirlen bestehenden Köpfchen. Hülse 3kantig-zusammengedrückt, steif, 2fächerig, mit 3—4 S. — 2 Arten, *A. epiglottis* L. im Mediterrangebiet östlich bis nach Cilicien; *A. asperulus* Duf. nur im südlichen Spanien.
- § 2. *Edodimus* Bge. Bl. in lang gestielten, lockeren Trauben. — 3 Arten im westlichsten Mittelmeergebiet, davon *A. castellanus* Bge. in Spanien; *A. edulis* Dur. in Algerien.
- § 3. *Herpocaulos* Bge. Hülse länglich, etwas aufgedunsen, mit leicht eingedrückter Rückennaht; S. 4—6. — *A. arabicus* Ehrenb. in Arabien, *A. prolificus* Sieb. im oberen und unteren Nilgebiet.
- § 4. *Ophiocarpus* Bge. Bl. purpurn, in axillären, verkürzten, wenigblütigen Trauben. Hülse vielsamig, zwischen den S. zusammengezogen, fast rosenkranzartig. — Einzige Art, habituell an *Ornithopus* erinnernd, *A. ophiocarpus* Benth. vom westlichen Tibet bis Ostpersien verbreitet.
- § 5. *Oxyglottis* Bge. Bl. purpurn, in achselständigen, ± kurzen einfachen Quirlen oder 2—3 (seltener mehr) derselben köpfchenartig genähert; Hülsen gerade oder gekrümmt, oft sternförmig beisammen, meist mit wenigen S. — Etwa 25 von den Canarischen Inseln durch das ganze Mediterrangebiet und den Orient bis Vorderindien verbreitete Arten, darunter **A.** mit sternförmig angeordneten Hülsen: *A. tribuloides* Del. von Agypten durch den Orient bis in die mittelasiatischen Steppen gehend; *A. radiatus* Ehrenb. in Agypten und Arabien; *A. cruciatus* Lk. in Spanien und dem Orient. — **B.** Hülsen nicht sternförmig angeordnet: *A. oxyglottis* Stev. von der Wolgamündung bis Persien verbreitet; *A. ammophilus* Kar. et Kir. in den Steppen Persiens und östlich des Aralsees; *A. Stella* Gouan in Südfrankreich und Spanien; *A. sesameus* L. im westlichen Mittelmeerbecken; *A. Gryphus* Coss. et Dur. in Algerien.
- § 6. *Pentaglottis* Bge. Hülse 2fächerig, 2samig, spät aufspringend; Bl. in dichten, quirligen Köpfchen. — Einzige Art: *A. pentaglottis* L. in Spanien, Nordafrika, auf Chios und Kreta, auch in Cilicien.
- § 7. *Buceras* Bge. Bl. klein, hellgelb, in meist verlängerten, lockeren Trauben; Hülsen hart, knorpelig, linealisch, stielrund, gebogen oder hakig, auf dem Rücken schmal gefurcht, 2fächerig, mit ∞ Sa. — 6 Arten, am bekanntesten *A. hamosus* L. im Mediterrangebiet und im Orient häufig; *A. Buceras* Willd. in Nordafrika.
- § 8. *Harpilobus* Bge. Bl. purpurn, seltener weiß, in ziemlich lang gestielten, arm- und lockerblütigen Trauben; Hülse linealisch, verlängert, fast gerade und nur an der Spitze gebogen, oder aufwärts gekrümmt oder halbkreisförmig, 2fächerig, mit ∞ S. — 42 Arten vom nordöstlichen Afrika durch Vorderasien bis zur Songarei und westlich zur unteren Wolga verbreitet. — **A.** Hülse kahl: *A. reticulatus* M. B. von den Steppen bei Sarepta bis nach Afghanistan gehend; *A. tenuirugis* Boiss. in Algerien, Palästina und Arabien. — **B.** Hülse behaart: *A. campylorrhynchus* F. et M. von Kleinasien bis Afghanistan, *A. gyzensis* Del. von Algerien bis Ostpersien verbreitet.
- § 9. *Ankylotus* Bge. Von *Harpilobus* nur durch den röhrigen Kelch verschieden; Verbreitung wie vorher. — 6 Arten, z. B. *A. gracilipes* Benth. im westlichen Tibet bei 3000—5000 m Höhe, *A. hispidulus* DC. in Arabien und Ägypten.
- § 10. *Haematodes* Bge. Bl. rosenrot; Hülse linealisch, kantig, nach unten ringförmig gebogen, mit concaver, gefurchter Rücken- und convexer Bauchnaht. — Nur *A. annularis* Forsk. in Ägypten.
- § 11. *Drepanodes* Bge. Bl. hellviolett, in reich- und dichtblütigen Trauben; Hülse gestielt, linealisch, aufwärts gebogen. — 4 Arten, z. B. *A. leptophyllus* Desf. und *A. falciformis* Desf. im westlichen Nordafrika.
- § 12. *Cyamodes* Bge. Bl. hellgelb; Hülse dick, häutig, länglich 3kantig, gerade, flach, mit verdickten Nähten, Rückennaht tief gefurcht. — Einzige Art: *A. baeticus* L. im Mittelmeergebiet und in Ostpersien.
- § 13. *Platyglottis* Bge. Bl. ziemlich groß, weißlich oder purpurn; Hülse lineal-lanzett-



lich oder länglich, gerade oder leicht gebogen, auf dem Rücken tief gefurcht. — 7 Arten, von Persien westlich bis Sardinien verbreitet, auf letzterer Insel *A. verrucosus* Moris endemisch; *A. Haarbachii* Spruner in Griechenland und der Türkei; *A. tuberculatus* DC. in Syrien und Ägypten nicht selten.

§ 14. *Cycloglottis* Bge. Bl. gelblich, fast köpfchenartig gedrängt. — Nur *A. contortuplicatus* L. von der Wolga bis Vorderindien verbreitet.

§ 15. *Aulacolobus* Bge. Bl. hell, violett gestreift. — 3 Arten, am verbreitetsten *A. striatellus* Pall. vom kaspischen Meer sich bis Mesopotamien ausdehnend.

Sect. IV. *Phaca* Bge. Meist krautige, perennierende, oft stengellose Pfl., seltener dornige Sträucher; Bl. gestielt, meist  $\pm$  gelb, selten purpurn, in lockeren Trauben oder fast einzeln. — Etwa 250 Arten, zum Teil Bewohner der arktischen und alpinen Gebiete, zum Teil in Nordafrika und Vorderasien endemisch; die dornigen Arten in Persien und dem westlichen Himalaya verbreitet, wenige in Syrien, Arabien und Ägypten.

### Übersicht der Gruppen.

- A. B. unpaarig-gefiedert.
- a. Nebenb. mit einander, bisweilen jedoch nur am Grunde, verwachsen.
1. Kelch röhrig. . . . . § 1. *Rhodophaca*.
2. Kelch kurz oder sehr kurz glockig.
- I. Frkn. sitzend.
1. Hülse längs des Rückens gekielt . . . . . § 2. *Brachylobium*.
2. Hülse auf dem Rücken gefurcht.
- \* Pfl. fast stengellos; Hülse längs des Bauches gekielt, mit  $\infty$  S. . . . . § 3. *Tapinodes*.
- \*\* Pfl. mit deutlichem Stengel; Hülse längs des Bauches nicht gekielt, mit wenigen S. . . . . § 4. *Hemiphaca*.
- II. Frkn. gestielt. . . . . § 5. *Hemiphragmium*.
- b. Nebenb. unter sich frei.
- a. Nebenb. frei, selten dem Blattstiel kurz angewachsen.
- I. Kelch kurz glockig, sehr selten schwach röhrig.
1. Frkn. sitzend oder sehr kurz gestielt; Bl. in kurze Trauben zusammengedrängt . . . . . § 6. *Hedyphylla*.
2. Frkn. lang gestielt; Bl. in sehr lockeren oder verlängerten Trauben.
- \* Hülse vollständig 4fächerig.
- X Hülse groß, lederartig. . . . . § 7. *Erophaca*.
- X Hülse häutig . . . . . § 8. *Cenantrum*.
- \*\* Hülse 2fächerig oder halb 2fächerig.
- X Hochb. bleibend . . . . . § 9. *Diplothea*.
- X Hochb. abfallend . . . . . § 10. *Chlorostachys*.
- II. Kelch röhrig oder mindestens röhrig-glockig.
1. Frkn. sitzend . . . . . § 11. *Christiana*.
2. Frkn. gestielt.
- \* Blb. ganz kahl . . . . . § 12. *Theiochrus*.
- \*\* Alle Blb. oder wenigstens die Fahne außen seidenhaarig . . . . . § 13. *Erionotus*.
2. Nebenb. dem Blattstiel  $\pm$  angewachsen.
- I. Nebenb. dem Blattstiel lang angewachsen; meist stengellose Pfl. . . . . § 14. *Myobroma*.
- II. Nebenb. mit dem Blattstiel nur am Grunde zusammenhängend; Pfl. meist mit deutlichen Stengeln.
1. Frkn. gestielt; K. mit schwärzlicher Behaarung . . . . . § 15. *Lithophilus*.
2. Frkn. sitzend.
- \* Kelch glockig, mit schwarzer Behaarung . . . . . § 16. *Phacodes*.
- \*\* Kelch röhrig, mit weißlicher Behaarung . . . . . § 17. *Chronopus*.
- B. B. paarig-gefiedert, gemeinsamer Blattstiel dornig endend.
- a. Bl. rein gelb . . . . . § 18. *Aegacantha*.
- b. Bl. purpurn, selten weißlich. . . . . § 19. *Acanthophaea*.

§ 1. *Rhodophaca* Boiss. Hülse sitzend, länglich 3kantig, aufgedunsen, lederartig, 2fächerig. — Einzige Art: *A. laetus* Bge., stengelloses, völlig kahles Kraut mit rosenroten Bl. in lockeren, 3—4blütigen Trauben in Afghanistan bei 3300 m Höhe.

§ 2. *Brachylobium* Boiss. Hülse sitzend, einfächerig; Nebenb. verwachsen. — Einzige Natürl. Pflanzenfam. III. 3.

Art: *A. daënsis* Boiss. auf der Alpe Kuh Daëna und dem Berge Kellal in Südpersien nahe der Schneeregion.

§ 3. *Tapinodes* Bge. Hülse sitzend, länglich-linealisch, 2fächerig, Nebenb. frei; Bl. weißlich, Schiffchen  $\pm$  violett gefärbt. — 2 Arten, *A. depressus* L. auf den Gebirgen der nördlichen Mittelmeerländer, auch noch in der Schweiz, östlich bis Cilicien und Mesopotamien; *A. leucophaeus* Sm. in Sicilien.

§ 4. *Hemiphaca* Bge. Hülse klein, eiförmig oder fast kuglig-brillenförmig, seltener länglich-linealisch, 3kantig, 2fächerig oder halb 2fächerig, wenigsamig. — Etwa 45 Arten von Südrussland bis zum Altai und Himalaya verbreitet, am bekanntesten *A. sulcatus* L. von der Wolgamündung bis zum Altai, *A. macropterus* DC. von Südsibirien bis Westtibet vorkommend.

§ 5. *Hemiphragmium* Koch. Von § 4 *Hemiphaca* durch den oft lang gestielten Frkn. und größere Bl. verschieden. — Etwa 25 namentlich in den europäischen Alpen und den nördlichen Gebieten Europas und Sibiriens verbreitete Arten, von denen einige auch in Nordamerika auftreten; darunter *A. australis* (L.) Lam. in den Pyrenäen, Alpen und den Gebirgen Dauriens; *A. sacchalinensis* Bge. auf Sacchalin; *A. arcticus* Bge. in Lappland, dem Samojedengebiet, auf Nowaja-Semlia und im arktischen Sibirien; *A. alpinus* L. auf den europäischen und südsibirischen Alpen und in Nordamerika; *A. oroboides* Hornem. in den Karpaten, im nördlichen Norwegen und von da bis Daurien durch das ganze subarktische Gebiet verbreitet, auch in Nordamerika.

§ 6. *Hedyphylla* Stev. (*Glycyphyllus* Bge.) Kelch mit 2 kleinen Vorb.; Bl. grünlichgelb; Hülse 2fächerig. — 3 Arten, darunter der durch ganz Mittel- und Nordeuropa bis zum Altai verbreitete *A. glycyphyllus* L.

§ 7. *Erophaca* Boiss. Kelch mit 2 kleinen Vorb.; Bl. weiß; Hülse sehr groß, aufgeblasen. — Nur *A. lusitanicus* Lam. in Spanien, Portugal und Nordafrika.

§ 8. *Cenantrum* Bge. Bl.  $\pm$  gelblich; Hülse zusammengedrückt oder aufgedunsen. — 40 Arten, hauptsächlich Bewohner der europäischen Alpen und der arktischen Gebiete Asiens und Europas, einige in Südsibirien und der Mongolei; z. B. *A. frigidus* (L.) Bge. in den schweizer und österreichischen Alpen, in Lappland und im arktischen Asien und Amerika; *A. penduliflorus* Lam. in den Pyrenäen, den schweizer und tyroler Alpen, im mittleren Schweden\*) und im Altai.

§ 9. *Diplothea* Hochst. z. T. (*Dicholobus* Stev.) Kelch meist mit 2 Vorb., Hülse häutig, flach zusammengedrückt, längs beider Nähte gekielt oder seltener aufgedunsen und auf dem Rücken gefurcht; Kräuter mit meist großen Nebenb. und gelben Bl. — Gegen 40 Arten, z. B. *A. graveolens* Hamilt. im Himalaya verbreitet; *A. abyssinicus* Steud. et Hochst. in Abessinien, *A. Burkeanus* Benth. in Natal; *A. galegiformis* L. in den Steppen des russischen Vorderasiens.

§ 10. *Chlorostachys* Bge. Kelch mit 2 Vorb.; Bl. anfangs  $\pm$  gelb, später oft purpurn werdend; Hülse etwas aufgedunsen, mit gekielter Bauch- und gefurchter Rückennaht. — 6 Arten, im Himalaya endemisch, davon *A. chlorostachys* Lindl. am verbreitetsten.

§ 11. *Christiana* Bge. Bl. weiß oder hellgelblich; Hülse dick, korkartig, spät aufspringend, bisweilen fast steinfruchtartig, 2fächerig, den Kelch durchbrechend oder ihn etwas überragend; S. wenige. — Gegen 20 Arten von Griechenland bis Afghanistan verbreitet, hauptsächlich in Syrien und Kleinasien reich entwickelt; bekanntere Arten sind *A. graecus* Boiss. und *A. drupaceus* Orph. in Griechenland, *A. Sieversianus* Pall. in Persien und der Songarei.

§ 12. *Theiöchrus* Bge. Vorb. fehlen; Bl. stroh- oder schwefelgelb; Hülse hängend, linealisch, gerade oder schwach gekrümmt, zusammengedrückt oder 3kantig, bisweilen 4kantig, 2fächerig, mit  $\infty$  S. — 3 Arten, von Afghanistan bis Syrien verbreitet, z. B. *A. stramineus* Boiss. am Antilibanon bei 4600 m.

§ 13. *Erionotus* Bge. Vorb. fehlen; Bl.  $\pm$  gelb; Hülse länglich oder eiförmig, aufgedunsen, auf dem Rücken gefurcht, 2fächerig oder halb 2fächerig, mit  $\infty$  S. — Gegen 40 Arten vom Banat bis zur Kirgisenstepppe und Afghanistan verbreitet, am bekanntesten *A. dasyanthus* Pall. in Bosnien, Ungarn und Südrussland.

§ 14. *Myobroma* Stev. emend. Bge. Vorb. fehlen; Bl. gelb, selten nach der Bl. purpurn; Gr. kahl oder bei wenigen Arten außen unterhalb der N. schwach behaart; Hülse gestielt oder sitzend, länger als der K., von sehr verschiedener Gestalt. — Gegen 400 Arten im Mittelmeergebiet, sehr häufig in Armenien, Vorder- und Mittelasien, im östlichen Sibirien, in der Mongolei und China fehlend. — **A.** *Uniloculares*: Hülse 1fächerig:

\*) Über das interessante Vorkommen dieser Art in Schweden vergl. Duscén, in Bihang till K. Svenska Vet. Akad. Handlingar. Bd. 6. Nr. 44.

nur *A. citrinus* Bge. in Persien. — **B.** *Bi- vel Semibiloculares*: Hülse 2fächerig oder halb 2fächerig. — **a.** Gr. unterhalb der N. schwach behaart; z. B. *A. declinatus* Willd. in Armenien; *A. pinctorum* Boiss. in Syrien und Kleinasien. — **b.** Gr. völlig kahl. Hierher die Mehrzahl der Arten, die in Boissier, Fl. or. II. p. 280, 281 zu vergleichen sind; von bekannteren seien erwähnt: *A. longiflorus* Pall. von Südrussland bis zum Aralsee, *A. alexandrinus* Boiss. von Tunis durch Ägypten bis Syrien verbreitet.

§ 45. *Lithophilus* Bge. Bl. ± gelblich; Hülse häutig, aufgeblasen, fast 2fächerig, mit wenigen S. — 4 Arten im Himalaya und Tibet, darunter *A. Royleanus* Bge. im westlichen Himalaya.

§ 46. *Phacodes* Bge. Bl. gelb oder weißlich-gelb; Hülse hart, fast gerade oder gekrümmt, kurz, aufgedunsen, vollkommen 2fächerig. — 2 Arten in Westpersien und Afghanistan, davon *A. Caraganae* F. et M. weit verbreitet.

§ 47. *Chronopus* Bge. Kräuter oder kleine Sträucher mit bisweilen dornig erhärtenden Blattstielen; Bl. citronengelb, meist ohne Vorb.; Hülse ⊥ verlängert, fleischig oder holzig, mit stechendem Schnabel, 2fächerig, mit ∞ S. — Gegen 20 Arten in Nordafrika, Arabien, Syrien und Persien, darunter von häufigeren *A. dactylicarpus* Boiss. in Persien und Mesopotamien; *A. Goubo* Coss. et Dur. in Algerien; *A. spinescens* Bge. in Persien; betreffs der übrigen vergl. Boissier, Fl. or. II. p. 298.

§ 48. *Aegacantha* Bge. Dornsträucher; Hülse wenig länger als der Kelch, etwas aufgedunsen, auf dem Rücken meist tief gefurcht, 2fächerig oder halb 2fächerig, nur bei *A. ovigerus* Boiss. (Südwestpersien) aufgeblasen und 4fächerig. — Gegen 25 Arten vom West-Himalaya bis Beludschistan und Persien verbreitet, darunter **A.** mit kahler Fahne: z. B. *A. bicuspis* Fisch. in Westtibet; *A. cicerifolius* Royle ebenda. — **B.** Mit auf dem Rücken behaarter Fahne: z. B. *A. genistoides* Boiss. bei Kabul.

§ 49. *Acanthophaea* Bge. Dornsträucher; Hülse wenig bis 3mal länger als der Kelch, längs der Bauchnaht gekielt, auf dem Rücken gefurcht, völlig 2fächerig, selten ganz 4fächerig. — Etwa 12 Arten auf den Gebirgen Persiens, hauptsächlich im westlichen Teil, darunter **A.** mit breiten, hyalinen, mit einander scheidenartig verwachsenen Nebenb.: z. B. *A. macrosemius* Boiss. im Elbrus. — **B.** Mit kleinen, häutigen, unter sich freien Nebenb.: z. B. *A. horridus* Boiss. und nah verwandte Arten bei Ispahan.

Sect. V. *Hypoglottis* Bge. Perennierende, bisweilen stengellose Kräuter; Bl. purpurn oder weiß, sehr selten hellgelb, in dichten Köpfchen oder Ähren, Blb. abfallend; Hülse kurz, meist 2fächerig, fast immer länger als der Kelch. — Über 70 Arten, hauptsächlich in Persien, Syrien und Kleinasien verbreitet, seltener in Armenien und Transkaukasien, wenige in Nordafrika, Mittel- und Nordeuropa und im südlichen Sibirien.

#### Übersicht der Gruppen.

A. Kelch sehr kurz glockig . . . . . § 4. *Poliotrix*.

B. Kelch röhrig oder röhrig-trichterförmig, dann mit verlängerten Zähnen.

a. B. quirlig-gefiedert; Nebenb. dem Blattstiel kurz angewachsen. . . . § 4. *Heterozyx*.

b. B. einfach-gefiedert.

α. Nebenb. dem Blattstiel nicht angewachsen; Blkr. abfallend.

I. Stengellose oder fast stengellose Kräuter mit grundständigen Blütenstielen; jüngere Blättchen dachziegelig-gedrängt . . . . . § 2. *Dasyphyllum*.

II. Kräuter mit deutlichem Stengel mit blattachselständigen Blütenstielen; Blättchen entfernt, nicht deckend . . . . . § 3. *Euhypoglottis*.

β. Nebenb. dem Blattstiel angewachsen; Blkr. lange stehen bleibend.

I. Kelch am Grunde verjüngt, trichterförmig, mit federig-behaarten Zähnen, die leicht behaarte Hülse einschließend . . . . . § 5. *Stercothrix*.

II. Kelch am Grunde stumpf, leicht aufgedunsen, kürzer als die lang zottige Hülse . . . . . § 6. *Matacothrix*.

§ 4. *Poliotrix* Bge. Vielstengliges, weiß behaartes Kraut; Hülse sitzend, kürzer als der Kelch, länglich, beiderseits gekielt, weißzottig, 4fächerig, mit wenigen S. — Nur *A. leucocephalus* Grah. in Afghanistan und dem westlichen Himalaya.

§ 2. *Dasyphyllum* Bge. Dicht zottige oder filzige Kräuter; Hülse sitzend oder sehr kurz gestielt, länglich bis eiförmig-3kantig, längs des Rückens tief gefurcht, stark zottig, 2fächerig, mit wenigen S. — Gegen 20, nur in den Bergregionen Syriens und Kleinasiens vorkommende Arten, darunter *A. pannosus* Fenzl mit aufgeblasener, kugelig-brillenförmiger Hülse in Cilicien; *A. Cedreti* Boiss. unter den Cedern des Libanon; *A. hirsutissimus* DC.

ebenda und auch sonst in Syrien weiter verbreitet; alle übrigen Arten siehe bei Boissier, Fl. or. II, 244.

§ 3. *Euhypoglottis* Bge. Hülse sitzend oder kurz gestielt, hart, länglich-eiförmig oder seltener häutig und linealisch, aufgedunsen, 2fächerig. — Etwa 25 Arten in Europa und Asien, wenige in Nordamerika; von bekannteren seien genannt: *A. Cicer* L. (Fig. 424 A—D) durch ganz Mittel- und Nordeuropa bis Upsala, östlich bis zum Kaukasus; *A. Glauca* L. in Spanien und Nordafrika; *A. hypoglottis* L. (*A. danicus* Retz) auf kalkhaltigem Boden von Schottland und Frankreich durch ganz Mittel- und Nordeuropa und Sibirien bis zum Baikalsee, südlich bis zum Kaukasus; *A. purpureus* Lam. in Spanien, Südfrankreich, Piemont und den Apenninen; *A. nanus* DC. in Syrien.

§ 4. *Heterosyx* Bge. Blättchen in 4—8 Quirlen zu je 4 oder 6; Hülse unbekannt. — 2 Arten in Südostpersien und Afghanistan, z. B. *A. verticillaris* Bge.

§ 5. *Stereothrix* Bge. Bl. purpurn, in dichten Köpfchen; Hülse länglich-linealisch, zusammengedrückt, längs des Bauches gekielt, auf dem Rücken gefurcht, 2fächerig, mit wenigen S. — 7 Arten in Armenien und Persien, z. B. *A. barbatus* Lam. und *A. sphaeranthus* Boiss.

§ 6. *Malacothrix* Bge. Bl. purpurn, rosa oder gelb; Hülse ± 3kantig, an der Bauchseite scharf gekielt, auf dem Rücken flach oder gefurcht, bisweilen mit hakig gekrümmtem Schnabel, ± 2fächerig, mit wenigen S. — Über 20 fast ausschließlich in den Bergen Persiens vorkommende Arten, selten in Kleinasien und Syrien, nur *A. Fresenii* DCne. in Arabien und am Sinai; vgl. Boissier, Fl. or. II, 235.

Sect. VI. *Calycophysa* Bge. Oft stengellose Kräuter oder Sträucher, bisweilen dornig bewehrt; Hülse vom Kelch eingeschlossen, 2- oder 4fächerig, mit wenigen S. — Über 150 besonders in Persien häufige, in Syrien und Kleinasien seltener, in Spanien und Nordafrika spärlich vertretene, in Südeuropa sehr seltene Arten.

#### Übersicht der Gruppen.

- A. B. unpaarig-gefiedert, Blattstiele an der Spitze unbewehrt.
- a. Hülse 2fächerig; Nebenb. stengelständig, frei.
    - α. Kelch schon während der Bl. aufgedunsen-glockig, später wenig vergrößert; Frkn. sitzend . . . . . § 4. *Alopecurus*.
    - β. Kelch während der Bl. röhrig, schließlich blasenförmig; Frkn. gestielt.
      - I. Bl. mit 2 Vorb., gelb; Stengel kräftig, aufrecht . . . . . § 2. *Eremophyssa*.
      - II. Bl. ohne Vorb., purpurn; Stengel niedrig, schlank, niederliegend § 3. *Grammocalyx*.
  - b. Hülse 4fächerig; Nebenb. dem Blattstiel angewachsen.
    - α. Stengellose oder fast stengellose Pfl.; Nebenb. unter sich frei oder nur am Grunde wenig verwachsen.
      - I. Kelch sehr dünnhäutig, welkend; Nägel der 4 unteren Blb. der Staubblattscheide lang angewachsen . . . . . § 4. *Macrosemium*.
      - II. Kelch bleibend, aufgedunsen bis aufgeblasen; Nägel der 4 unteren Blb. nur mit ihrem Grunde der Staubblattscheide anhängend.
        1. Bl. ohne Vorb.
          - \* Schiffchen an der Spitze härtig-gewimpert; Fahne sehr lang; Kelch stark vergrößert, lederartig . . . . . § 5. *Pogonotropis*.
          - \*\* Schiffchen an der Spitze kahl; Fahne ziemlich kurz, länglich; Kelch aufgedunsen, häutig . . . . . § 6. *Argaeus*.
        2. Bl. mit 2 Vorb. . . . . § 14. *Halicacabus*.
      - β. Halbstrauch mit verlängertem Stengel; Nebenb. lang scheidenartig verwachsen . . . . . § 7. *Hymenocoleus*.
- B. B. paarig-gefiedert, Blattstiele dornig endend.
- a. Kelch schon vor der Bl. angeschwollen; Fahne geigenförmig; Hochb. groß, spelzenartig, abfallend . . . . . § 8. *Hymenostegis*.
  - b. Kelch während der Bl. glockig oder röhrenförmig; Fahne länglich, eifg. oder kreisrund.
    - I. Kelch während der Bl. glockenförmig; Zähne verlängert, borstenförmig, länger als der nach der Bl. kaum veränderte Tubus.
      1. Hülse von oben her zusammengedrückt, auf dem Rücken gefurcht, fast 2fächerig . . . . . § 10. *Tricholobus*.
      2. Hülse von den Seiten her zusammengedrückt, längs des Rückens und Bauches gekielt, 4fächerig.

\* Fahne länglich-verkehrt-eiförmig, mit kurzem, breitem Nagel; Hochb. bleibend  
§ 9. *Acidodes*.

\*\* Fahne kreisrund, mit verlängertem Nagel; Hochb. abfallend § 11. *Campylanthus*.  
II. Kelch während der Bl. röhrig, mit kurzen Zähnen, schließlich blasenförmig vergrößert.

1. Bl. ohne Vorb.; niedrige, igelartige Sträucher. . . . . § 12. *Microphysa*.

2. Bl. mit 2 Vorb.

\* Fast stengellose Pfl. mit schaffförmigen, ährentragenden Blütenstielen

§ 13. *Megalocystis*.

\*\* Sträucher mit kurzen, 4—2blütigen oder armbütige Trauben tragenden, achselständigen Blütenstielen . . . . . § 15. *Poterium*.

§ 4. *Alopecias* Bge. (*Alopecuroidei* DC.) Perennirende, meist weißhaarige Kräuter; Bl. in dichten Köpfchen oder Ähren, gelb, nach der Bl. bisweilen purpurn werdend, bleibend; Hülse häutig oder oberwärts mit korkiger Verdickung, deutlich 2fächerig. — Über 40 Arten besonders in Persien sehr häufig.

**A. Ebracteolati** Bge. Kelch ohne Vorb. — **a. Microtropi** Bge. Blättchen des Schiffchens nicht oder kaum breiter als die Flügel; z. B. *A. ponticus* Pall. von der unteren Donau durch Südrussland und Kleinasien bis Armenien verbreitet; *A. alopecuroides* L. in der Dauphiné und Norditalien. — **b. Megalotropi** Bge. Blättchen des Schiffchens groß, deutlich breiter als die Flügel; z. B. *A. vulpinus* Willd. in den Steppen am Ural und Kaspischen Meere, auch in Turkestan; *A. macrocephalus* Willd. im östlichen Kleinasien und Nordsyrien verbreitet. — **B. Bibracteolati** Bge. Kelch mit 2 Vorb.; z. B. *A. narbonensis* Gou. in Spanien und Südfrankreich; *A. meridionalis* Bge. in Persien; *A. Echinops* Boiss. in Syrien. — Über die übrigen Arten vergl. Boissier, Fl. or. II, S. 406 ff.

§ 2. *Eremophysa* Bge. Bl. in Ähren; Hülse gestielt. — 3 Arten, am bekanntesten *A. kahiricus* DC. von der Cyrenaica durch Unterägypten und Arabien bis Afghanistan und Beludschistan verbreitet.

§ 3. *Grammocalyx* Bge. Bl. purpurn, selten schwefelgelb, in sehr kurzen, oft wenigblütigen Trauben; Hülse häutig, zusammengedrückt. — 7 Arten in den alpinen und höheren Bergregionen Kleinasiens, Armeniens und Persiens, darunter mit blauen oder purpurnen Bl.: *A. grammocalyx* Boiss. und *A. aspadanus* Bge. in Persien; mit schwefelgelben Bl. *A. saccatus* Boiss. ebenda.

§ 4. *Macrosemium* Bge. Bl. purpurn, zu 2—3 auf sehr kurzen, fast wurzelständigen Blütenstielen. — Einzige Art: *A. paradoxus* Bge. im nordwestlichen Persien.

§ 5. *Pogonotropis* Bge. Bl. gelb, Schiffchen kornblumenblau, an der Spitze bärtig-gewimpert, zu 4—5 auf kurzen, wurzelständigen Stielen. — Nur *A. physocalyx* Fisch. im nördlichen Thracien.

§ 6. *Argaeus* Bge. (incl. *Rhabdodus* Boiss.) Bl. purpurn, bei *A. argaeus* Boiss. zu 4—3 wurzelständig, bei *A. venulosus* Boiss. in dichten, eiförmigen Köpfchen auf verlängerten Stielen; beide, die einzigen der Gruppe, in Cappadocien.

§ 7. *Hymenocoleus* Bge. Bl. purpurn, in sehr dichten, kugeligen Köpfchen. — Einzige Art: *A. vaginans* DC. in Cappadocien, kleiner Halbstrauch vom Habitus eines *Ebenus*.

§ 8. *Hymenostegis* Bge. Bl. purpurn oder gelb, in fast kugeligen oder ± verlängerten Ähren. Hülse klein, von oben her zusammengedrückt, 1fächerig und meist mit 4 S. — Etwa 25 Arten, hauptsächlich in Nord- und Westpersien und Armenien. — **A.** Fahne spitz: z. B. *A. glutaceus* Boiss. mit hellgelben, *A. tabrisianus* Boiss. et Buhse mit purpurnen Bl., beide in Persien. — **B.** Fahne stumpf oder zurückgebogen: z. B. *A. mesopotamicus* Boiss. mit purpurnen Bl. in Mesopotamien, *A. lagurus* Willd. mit schwefelgelben Bl. in Cappadocien, Armenien und Persien. — Die übrigen Arten siehe bei Boissier, Fl. or. II, 376.

§ 9. *Acidodes* Bge. Bl. in verkürzten, fast sitzenden Trauben. — 4 Arten in den alpinen Gegenden Südeuropas von Spanien bis Griechenland, sehr selten in den persischen Alpen; am bekanntesten *A. aristatus* L'Hér. (Fig. 120 D) auf den Hochgebirgen Spaniens, Südfrankreichs, Italiens und Griechenlands.

§ 10. *Tricholobus* Bge. Bl. in gestielten Köpfchen. — 2 Arten im nordwestlichen Persien, z. B. *A. tricholobus* DC.

§ 14. *Campylanthus* Bge. Bl. purpurn, in dichten, vielblütigen Ähren oder kurzen, lockeren Trauben. — 6 Arten im südwestlichen Persien und Afghanistan, darunter *A. diopogon* Bge. Bl. mit 2 Vorb., in Afghanistan; *A. susianus* Boiss. Bl. ohne Vorb. in Persien.

§ 12. *Microphysa* Bge. Bl. purpurn oder schwarzpurpurn, in kugeligen bis eiförmigen, ± dichten Köpfchen. — 8 Arten im westlichen Persien, z. B. *A. cephalanthus* DC., *A. callistachys* Boiss. et Buhse.

§ 13. *Megalocystis* Bge. Bl. purpurn, weiß oder gelblich, in sehr lockeren, verlängerten Ähren. — 11 hauptsächlich persische Arten, sehr wenige in Syrien und Mesopotamien, darunter *A. Szovitsii* Fisch. mit pfeilförmig-geöhrtter Fahne in Armenien; *A. coluteoides* Willd. am Libanon.

§ 14. *Halicacabus* Bge. Von *Megalocystis* Bge. nur durch die nicht dornig endenden Blattstiele unterschieden. — 8 Arten in Syrien, Kleinasien, Armenien und Westpersien, z. B. *A. anthylloides* Lam. in Armenien und Cappadocien; *A. halicacabus* Lam. ebenda.

§ 15. *Poterium* Bge. Bl. purpurn, weiß oder gelblich, meist wenige, 1—2, auf sehr kurzen, bisweilen jedoch verlängerten, schlanken Stielen, oder zu 2—8 eine lockere Traube bildend. — Über 45 Arten vom südlichen Spanien durch Nordafrika nach Arabien, Mesopotamien und Syrien, besonders in Persien verbreitet; darunter *A. Clusii* Boiss. in Spanien, *A. Fontanesii* Coss. et Dur. und *A. armatus* Willd. in Algerien, *A. glaucanthus* Fisch. in Nord- und Westpersien häufig.

Sect. VII. *Tragacantha* Bge. Weißbehaarte Dornsträucher; Nebenb. dem Blattstiel lang angewachsen; Kelch sitzend; Blb. bleibend; Hülse kürzer als der Kelch, 4fächerig und meist nur mit 1 S. — Über 450 Arten, Bewohner bergiger und alpiner Regionen, in Spanien, Süditalien und Sicilien sehr selten, in Griechenland, der Türkei und im Kaukasus wenig häufiger, sehr verbreitet dagegen in Kleinasien, Syrien, Armenien, Persien, südlich bis Arabien, östlich bis Kaschmir gehend; sie fehlen in den centralasiatischen Wüsten gänzlich.

#### Übersicht der Gruppen.

- A. Kelchröhre nicht zerspalten, kurzhaarig; Blb. der Staubblattscheide sehr kurz angewachsen oder frei.
- a. Kelch klein, mit kurzen Zähnen.
    - α. Kelch oberwärts weit glockig, Zähne ungleichmäßig von einander entfernt; Fahne mit großer Spreite . . . . . § 1. *Hystrix*.
    - β. Kelch kreiselförmig, Zähne in gleichmäßigem Abstand von einander; Spreite der Fahne kleiner als der Nagel. . . . . § 2. *Brachycalyx*.
  - b. Kelch kreiselröhrenförmig, mit verlängerten, lanzettlichen oder pfriemförmigen Zähnen.
    - α. Kelch am Grunde spitz; Blb. am Grunde der Staubblattscheide sehr kurz angewachsen . . . . . § 3. *Adiastus*.
    - β. Kelch am Grunde gestutzt; Blb. von der Staubblattscheide frei . . . § 4. *Polystegis*.
- B. Kelch bis zum Grunde zerschlitzt, dicht zottig; Blb. der Staubblattscheide hoch hinauf angewachsen.
- a. Kelch wenigstens am Grunde kahl.
    - α. Spreite der Fahne oberhalb des verbreiterten, verkehrt-eiförmigen Nagels verschmälert, mit convexen Rändern . . . . . § 5. *Platonychium*.
    - β. Spreite der Fahne geöhrt, plötzlich in einen schmalen Nagel zusammengezogen, mit concaven Rändern . . . . . § 6. *Stenonychium*.
  - b. Kelch auch am Grunde dicht zottig.
    - α. Einzelne Bl. ohne, sehr selten mit 3 abfallenden Vorb. . . . . § 7. *Rhacophorus*.
    - β. Einzelne Bl. mit 2 bleibenden, kelchartigen Vorb. . . . . § 8. *Pterophorus*.

§ 1. *Hystrix* Bge. Bl. purpurn, 1 oder 2, seltener wenige köpfchenartig gedrängt, in den Blattachsen; Hülse zusammengedrückt, längs beider Nähte gekielt. — Nur *A. Hystrix* Fisch. im nordwestlichen Persien.

§ 2. *Brachycalyx* Bge. Bl. klein, weißlich, purpurn gestreift, 1, 2 oder zu mehreren, dann dichte Köpfchen bildend, in den Blattachsen. — 7 Arten, von Kleinasien bis Nordpersien verbreitet, darunter *A. caucasicus* Pall. im Kaukasus; *A. caspius* M. B. ebenda und in den Ländern um das Kaspische Meer; *A. ascendens* Boiss. et Hausskn., *A. leioclados* Boiss. und *A. brachycalyx* Fisch. (siehe unter Nutzen) in Persien.

§ 3. *Adiastus* Bge. (incl. *Diacme* Boiss.) Hochb. ziemlich groß, oft gefärbt, abfallend; Vorb. fehlend, oder wenn vorhanden (*Diacme* Boiss.) sehr hinfällig; Bl. fleischfarben bis purpurn, in ± dichten, axillären Köpfchen, die selbst wieder zu einem gemeinsamen, kugeligen, seltener cylindrischen, köpfchenartigen Blütenstand vereinigt sind; Kelch am Grunde kahl oder zottenhaarig, mit verlängerten Zähnen; Hülse länglich oder kugelig,



± zottig oder seidenhaarig. — Gegen 20, hauptsächlich in den subalpinen Regionen Armeniens, Transkaukasiens und Persiens einheimische Arten, darunter z. B. der in Armenien und Persien weit verbreitete *A. aureus* Willd., *A. glabrifolius* Bge. in Afghanistan. — Die übrigen siehe bei Boissier, Fl. or. II, p. 326.

§ 4. *Polystegis* Boiss. Hochb. sehr groß, kapuzenförmig, bleibend, den sehr dichten Blütenstand anfangs einhüllend; Bl. hell fleischfarben, in Köpfchen, die bald einzeln, bald zu 3—5 genähert erscheinen. — Einzige Art: *A. piptocephalus* Boiss. et Hausskn. im südwestlichen Persien.

§ 5. *Platonychium* Bge. Hülse zusammengedrückt, mit convexen Klappen und geränderten Nähten. — Etwa 30 Arten, besonders häufig auf den höheren Gebirgen Persiens,



Fig. 120. *Astragalus gummifer* Labill. A blühende Pfl.; B Nebenb. mit dem dornig gewordenen Blattstiel; C einzelne Bl. — D Hülse von *A. aristatus* L'Hér.

wenige in Afghanistan und dem westlichen Himalaya, einige in Kreta, Griechenland und am Libanon; erwähnt seien *A. gummifer* Labill. (siehe unter Nutzen) in Syrien und Kleinasien, *A. rumelicus* Bge. im nördlichen Griechenland; *A. verus* Oliv. im westlichen Persien; *A. creticus* Lam. im Peloponnes und auf Kreta; *A. transoxanus* Fisch. in Turkestan. — Vergl. die übrigen, hierher gehörigen Arten bei Boissier, Fl. or. II, 318.

§ 6. *Stenonychium* Bge. Vom vorigen § nur durch die in der Übersicht angeführten Merkmale unterschieden. — Etwa 25 in Kleinasien, Nordwestpersien und dem Kaukasus häufigere Arten, wenige in Spanien, Sicilien, Griechenland und Syrien, darunter z. B. *A. microcephalus* Willd., *A. pynocladus* Boiss. et Hausskn. (siehe unter Nutzen), *A. echinus* DC.

am Libanon und Sinai, *A. Boissieri* Fisch. in Spanien, Sicilien und Griechenland; die übrigen siehe bei Boissier, Fl. or. II, 333.

§ 7. *Rhacophorus* Bge. (incl. *Diphtherophorus* Bge. und *Macrophyllum* Boiss.) Bl. hell fleischfarben bis dunkelpurpurn; Kelch auch am Grunde dicht zottig; im übrigen wie § 3. *Adiaspastus* Bge. — Über 50 Arten. — **A.** *Microcalycini* Bge. Bl. klein, Kelch kaum 0,6 mm lang; Hochb. kahl; z. B. *A. gummifer* Labill. (Fig. 120A—C) (s. unter Nutzen). — **B.** *Macrocalycini* Bl. größer, Kelch 0,8—2,2 mm lang; Hochb. zottig oder wenigstens gewimpert. — **a.** *Brevifolii* Bge. B. kurz, kaum über 8 cm lang, Blättchen klein, 2—7jochig; z. B. *A. stromatodes* Bge., *A. Parnassi* Boiss. und *A. kurdicus* Boiss. (vergl. unter Nutzen); *A. siculus* Raf. auf dem Aetna; *A. globiflorus* Boiss. in Südpersien. — **b.** *Longifolii* Bge. (*Macrophyllum* Boiss.) B. verlängert, wenigstens 40 cm lang, Blättchen groß oder 8—13jochig; z. B. *A. longifolius* Lam. in Armenien, *A. andrachnaefolius* Fenzl in Syrien und Kleinasien. Die übrigen Arten findet man bei Boissier, Fl. or. II, 359 u. 372.

§ 8. *Pterophorus* Bge. Vom vorigen § nur durch die bleibenden Vorb. unterschieden. — Über 20 Arten, hauptsächlich in den Berggegenden Kleinasiens verbreitet, wenige westlich bis Calabrien, östlich bis Armenien, südlich bis Syrien ausstrahlend, darunter von bekannteren *A. drusorum* Boiss. in Syrien, *A. calabricus* Fisch. in Calabrien, *A. thracicus* Gris. in Thracien und Macedonien, im übrigen vergl. Boissier, Fl. or. II, 359.

Sect. VIII. *Cercidothrix* Bge. Sträucher, Halbsträucher oder Kräuter, dornig oder unbewehrt; Kelch glockig bis röhrig; Blkr. meist purpurn; Hülse völlig 2fächerig, selten halb 2fächerig oder 4fächerig. — Gegen 270 Arten, besonders häufig in den Steppen Südrusslands bis zur Songarei, östlich bis zum Stillen Ocean in einigen Formen vordringend, westlich durch Ungarn bis zum Mittelmeergebiet verbreitet.

#### Übersicht der Gruppen.

- A. Pfl. unbewehrt, mit unpaarig-gefiederten B.
- a. Kräuter, am Grunde jedoch oft verholzend.
- α. Blb. kahl (ausgenommen 2 Arten des § 6. *Onobrychium*).
- I. Kelch glockig oder sehr kurz röhrenförmig-glockig.
1. Bl. gelblich.
- \* Nebenb. unter sich frei, dem Blattstiel kurz angewachsen; Bl. in Ähren  
§ 1. *Pediná.*
- \*\* Nebenb. mit einander verwachsen, aber frei vom Blattstiel; Bl. in Trauben  
§ 2. *Euodmus.*
2. Bl. purpurn (ausgenommen *A. fragrans* Willd. § 7. *Acmothrix*).
- \* Bl. in lockeren Trauben.
- X Pfl. stengellos . . . . . § 3. *Corethrum.*
- X X Pfl. mit deutlichem Stengel.
- § Hülse verkürzt, gerade . . . . . § 4. *Craccina.*
- §§ Hülse verlängert, gebogen. . . . . § 5. *Ornithopodium.*
- \*\* Bl. in dichten Köpfchen.
- X Stengel verlängert; gemeinsamer Blütenstiel achselständig  
§ 6. *Onobrychium.*
- X X Stengel fast ganz unterdrückt; Blütenstiel fast wurzelständig.
- § Hülse weit länger als der Kelch, meist gebogen . . . § 7. *Acmothrix.*
- §§ Hülse kaum länger als der Kelch, gerade.
- Nebenb. mit einander verwachsen, dem Blattstiel nicht angewachsen  
§ 8. *Hololeuce.*
- = Nebenb. unter sich frei oder fast frei, dem Blattstiel angewachsen  
§ 9. *Chlorosphaerus.*
- II. Kelch verlängert-röhrenförmig, schmal, seltener kurz-röhrig und schwach aufgedunsen.
1. Hülse hart, aufgedunsen, bisweilen linealisch, aber nicht aufgeblasen.
- \* Kelch ohne Vorb.
- X Gemeinsamer Blütenstiel verlängert, deutlich.
- § Nebenb. unter sich frei.
- Bl. in verkürzten Köpfchen, meist wenige beisammen § 12. *Erioceras.*
- = Bl. in verlängerten, lockeren Trauben . . . . . § 13. *Tamias.*
- §§ Nebenb. mit einander verwachsen.

- Kelch kurz röhrenförmig, schwach aufgedunsen.
- Graubehaarte, fast stengellose oder kurzstengelige Pfl. mit hellgelben Bl. . . . . § 14. *Helmia*.
  - □ Kahle Pfl. mit verlängerten Stengeln und rosenroten Bl. . . . . § 15. *Picrophace*.
- = Kelch verlängert-röhrenförmig, schmal. . . . . § 16. *Ammotrophus*.
- X X Gemeinsamer Blütenstiel sehr kurz; Bl. fast wurzelständig.
- § Nebenb. mit beiden Seiten zu einer Scheide verwachsen, dem Blattstiel kaum angewachsen. . . . . § 11. *Anmodytes*.
  - §§ Nebenb. unter sich frei oder fast frei, dem Blattstiel angewachsen . . . . . § 20. *Trachycercis*.
- \*\* Kelch mit 2 Vorb. . . . . § 21. *Proselius*.
2. Hülse häutig, aufgeblasen.
- \* Pfl. mit deutlichem Stengel. . . . . § 17. *Leucophysa*.
  - \*\* Pfl. stengellos . . . . . § 18. *Cystium*.
- β. Fahne seidenhaarig.
- I. Stengel verlängert; Bl. purpurn, ohne Vorb. . . . . § 19. *Tanythrix*.
  - II. Stengel fast unterdrückt; Bl. gelb, mit 2 Vorb. . . . . § 40. *Sisyrophorus*.
- B. Sträucher oder Halbsträucher mit hoch hinauf verholzten Stengeln.
- a. Nebenb. dem Blattstiel nicht angewachsen.
    - I. Kelch lang röhrenförmig . . . . . § 22. *Xiphidium*.
    - II. Kelch glockig.
      - 1. Hülse verlängert, linealisch, gebogen . . . . . § 23. *Cremoceras*.
      - 2. Hülse kurz und gerade. . . . . § 25. *Ammodendron*.
  - β. Nebenb. dem Blattstiel lang angewachsen; B. nur mit 3 Blättchen § 24. *Cytisodes*.
- B. Pfl. mit dornig endenden Blattstielen; B. paarig-gefiedert.
- a. Kelch ohne Vorb.; Blättchen 4jochig . . . . . § 26. *Bulmiodes*.
  - b. Kelch mit 2 Vorb.; Blättchen 4—16jochig.
    - α. Hülse 2fächerig . . . . . § 27. *Melanocercis*.
    - β. Hülse 4fächerig. . . . . § 28. *Leucocercis*.
- § 1. *Pedina* Bge. Perennirendes Kraut mit gelblichen Bl.; Hülse fast 3mal länger als der Kelch, länglich-linealisch, zusammengedrückt, auf dem Rücken tief gefurcht, schief geschnäbelt. — Nur *A. asper* Wulf. von Mähren bis Südrussland verbreitet.
- § 2. *Euodmus* Bge. Perennirende Kräuter mit gelben oder grünlich-gelben Bl.; Hülse länglich und gerade oder linealisch und sichelförmig-gekrümmt, auf dem Rücken tief gefurcht. — 5 Arten in Vorderasien und Südsibirien, darunter der bekannte *A. falcatus* Lam. in Südrussland und Transkaukasien.
- § 3. *Corethrum* Bge. — 2 Arten im Thian-schan und Alatau, darunter *A. scoparius* C. A. Mey.
- § 4. *Craccina* Bge. Bl. klein, purpurn; Hülse länglich-linealisch, meist auf dem Rücken gefurcht. — 10 Arten im mittleren Europa von den Pyrenäen östlich bis Mittel- und Südrussland und von da durch Südsibirien bis zur Mongolei verbreitet, darunter *A. austriacus* L. von Südfrankreich bis Südrussland, *A. arenarius* L. durch ganz Mitteleuropa vertreten.
- § 5. *Ornithopodium* Bge. Bl. rosenrot bis bläulich, meist in lockeren Trauben; Hülse verlängert, linealisch, stielrund, viel länger als der Kelch. — 9 Arten von Kleinasien bis Nordpersien verbreitet, z. B. *A. ornithopodioides* Lam. und *A. Stevenianus* Bge.; die übrigen siehe bei Boissier, Fl. or. II, 425.
- § 6. *Onobrychium* Boiss. (*Onobrychium* Bge. und *Xerophilus* Bge.) Bl. blau bis violett, in länglichen oder cylindrischen Köpfchen; Hülse kurz, länglich oder länglich-linealisch. — Über 40, besonders in Kleinasien, Armenien und Persien zahlreich auftretende Arten, seltener im Mediterrangebiet, in Mittelasien und China, darunter nur *A. mesogitanus* Boiss. und *A. leucocyanus* Gris. mit seidigbehaarter Fahne, alle übrigen mit kahler Fahne, z. B. die bekannten *A. Onobrychis* L., besonders im europäischen Alpengebiet und Südrussland häufig; *A. onobrychioides* M. B. in Transkaukasien nicht selten; *A. leontinus* Wulf. im Wallis, in Tirol, Steiermark, Krain und Kroatien; *A. adsurgens* Pall. von Ostsibirien bis Japan verbreitet; *A. Heldreichii* Boiss. in Pisidien. Vergl. Boissier, Fl. or. II, 428 ff.
- § 7. *Aemotherix* Bge. Bl. gelb oder purpurn, in kurzen Köpfchen; Hülse geschnäbelt. — 3 Arten in Kleinasien, Armenien und Transkaukasien, z. B. *A. fragrans* Willd.
- § 8. *Hololeuce* Bge. Bl. purpurn, gelblich oder weißlich, in dichten Köpfchen; Hülse kaum länger als der Kelch, eiförmig oder etwas länglich, längs des Rückens gefurcht. —

8 Arten in den höheren Gebirgsgegenden von Kleinasien bis Persien verbreitet, z. B. *A. incertus* Led. und *A. bicolor* Lam. in Armenien.

§ 9. *Chlorosphaerus* Bge. Bl. hellgelb bis gelblich-purpurn, in dichten kugligen bis eiförmigen Köpfchen; Hülse kaum länger als der Kelch, eiförmig, mit wenigen S. — Über 42 Arten, die hauptsächlich in Kleinasien und Armenien vertreten sind, in Griechenland und Kreta sehr selten z. B. *A. idaeus* Bge. auf Kreta, *A. globosus* Vahl in Armenien; die übrigen siehe in Boissier, Fl. or. II, 445.

§ 10. *Sisyrophorus* Bge. Bl. gelb, außen fuchsrot-zottig, in kugliger, wenigblütiger Ähre; Hülse eiförmig, fuchsrot-zottig. — Nur *A. pelliger* Fenzl im cilicischen Taurus.

§ 11. *Ammodytes* Bge. Bl. hellrosa, einzeln fast sitzend, oder zu 2—4 auf sehr kurzen, achselständigen Stielen. — Nur *A. Ammodytes* Pall. auf Flugsand in der Kirgisensteppe.

§ 12. *Erioceras* Bge. Bl. purpurn, selten gelb, in sehr kurzen, wenigblütigen, schwach doldigen Köpfchen; Hülse linealisch, gekrümmt, 3—4 mal länger als der Kelch. — 7 Arten, in den Steppen von der unteren Wolga bis zum Altai verbreitet, am bekanntesten *A. reduncus* Pall. in den Steppen an der unteren Wolga.

§ 13. *Tamias* Bge. Langhaariges Kraut mit gelben Bl. — Nur *A. Turczaninowii* Kar. et Kir. in den aralo-songarischen Steppen.

§ 14. *Helmia* Bge. Bl. gelb, in Köpfchen oder lockeren Trauben. — 3 Arten in den Steppen zwischen dem Ural- und Irtyschfluss, z. B. *A. rariflorus* Led.

§ 15. *Picrophace* Bge. Bl. hellrosa, in sehr lockeren, verlängerten Trauben. — Nur *A. amarus* Pall. in den Steppen zwischen Aral- und Kaspisee auf Gypsboden herdenweise auftretend.

§ 16. *Ammotrophus* Bge. Bl. purpurn, in 6—12blütigen Köpfchen; Hülse länglich-eiförmig, abstehend, weichzottig. — 2 Arten in den Steppen zwischen Ural- und Irtyschfluss, z. B. *A. albicans* Bong.

§ 17. *Leucophysa* Bge. Bl. purpurn, in kurzen, dichten Köpfchen; Hülse breit-eiförmig, lang zugespitzt, papierartig, aufgeblasen, weiß-zottig. — Nur *A. candidissimus* Led. auf Flugsand in der Songarei.

§ 18. *Cystium* Stev. (*Xerophysa* Stev.) Bl. purpurn oder hellgelb, in Köpfchen; Hülse häutig bis papierartig, stark aufgeblasen, aus 2 kugligen Hälften bestehend. — 6 Arten, von den Steppen der unteren Wolga bis in die Berggegenden Nordpersiens verbreitet, darunter *A. physodes* Pall. auf den Inseln der Wolgamündung, *A. Pallasii* Fisch. in den Steppen zwischen Aral- und Kaspisee.

§ 19. *Tanythrix* Bge. Bl. rosenrot, in dichten, kugligen Köpfchen; Hülse schief eiförmig-3kantig, dicht zottig. — Nur *A. roseus* Led. in den Steppen der Songarei.

§ 20. *Trachycercis* Bge. (*Ailuroschia* Stev. z. T.) Bl. purpurn oder milchweiß, sehr selten gelblich, fast wurzelständig, einzeln, zu 2 oder wenige ein Köpfchen bildend; Hülse länglich bis eiförmig, aufgedunsen. — 46 Arten, vom südlichen Russland östlich durch die Kirgisensteppe und Südsibirien bis zur Mongolei und Nordchina, südlich bis Griechenland, Armenien und Transkaukasien verbreitet. — **A.** Kelch weißhaarig. — **a.** *Aulacosemium* Bge. Nägel der 4 unteren Blb. der Staubblattscheide angewachsen, z. B. *A. hypogaeus* Led. im Altai. — **b.** *Eutrachycercis* Taub. Nägel der 4 unteren Blb. der Staubblattscheide nicht angewachsen: z. B. *A. lacteus* Heldr. et Sart. in Laconien, *A. dolichophyllus* Pall. von den Steppen der unteren Wolga bis zum nördlichen Kaukasus verbreitet. — **B.** Kelch weiß und schwarz behaart: *Aeluroperin* Bge., z. B. *A. rupifragus* Pall. und *A. testiculatus* Pall. von Taurien bis zu den Steppen am Südural und der Kirgisen nicht selten.

§ 21. *Prosopis* Stev. (§ *Incani* DC., *Euilus* Stev., *Chondrocarpus* Stev. z. T., *Batyrrhiza* Stev.) Bl. oft anfangs gelblich, bald purpurn, ± dicht ährig oder traubig; Hülsen sehr variabel. — Über 60 Arten, von den sterilen Hochebenen Spaniens und Nordafrikas durch das ganze Mittelmeergebiet bis Westpersien verbreitet, wo sich das Maximum der Arten findet; wenige östlich bis zum Alatau. Von bekannteren Arten seien genannt: *A. chlorocyanus* Boiss. in Spanien; *A. monspessulanus* L. von Südfrankreich durch das Alpengebiet bis Südtirol nicht selten; *A. Wulfenii* Koch in Istrien und Dalmatien; *A. cinereus* Willd. in Armenien; *A. incurvus* Desf. in Algerien, Spanien und Portugal; *A. Spruneri* Boiss. in Attika. — Vergl. Boissier, Fl. or. II p. 457 ff.

§ 22. *Xiphidium* Bge. Bl. purpurn bis blau, selten weißlich, in verlängerten Trauben, kurzen Ähren oder in schwach doldigen Köpfchen; Hülse meist schmal linealisch, seltener kurz länglich oder eiförmig-lanzettlich, angedrückt-behaart, selten filzig. — Etwa 40 Arten, hauptsächlich im europäischen und asiatischen Südrussland, östlich bis zum Baikalsee;

wenige in Ungarn und im österreichischen Littorale, in Griechenland, Syrien, Kleinasien, Persien und Afghanistan. Häufigere und bekanntere Arten sind: *A. vimineus* Pall. vom südlichen Podolien bis zum Altai; *A. macropus* Bge. von der Wolga bis zum Altai verbreitet; *A. sanctus* Boiss. in Palästina; *A. ortholobus* Bge. im Ural und Altai.

§ 23. *Cremoceras* Bge. Bl. klein, nickend, purpurn, in pseudoterminalen Trauben; Hülse linealisch, 3kantig, halbkreisförmig gebogen. — Einzige Art: *A. ochreateus* Bge. in Mittelpersien.

§ 24. *Cytisoides* Bge. Bl. ziemlich groß, gelb (?), in kurzen, axillären Trauben; Hülse breit linealisch, zusammengedrückt, beiderseits gekielt. — Nur *A. cytisoides* Bge. auf dem Karatau in Centralasien.

§ 25. *Ammodendron* Bge. Bl. roseurot oder purpurn, in lockeren, sitzenden oder gestielten Trauben; Hülse meist klein, eiförmig bis länglich, seidenhaarig-zottig. — Etwa 20 Arten, sehr verbreitet in den Steppen Mittelasiens vom östlichen Ufer des Kaspisees bis zum Irtysch, seltener in Persien und Afghanistan, sehr selten in Kleinasien und Südarabien; z. B. *A. hyrcanus* Pall. in den Steppen am Kaspisee; *A. oligophyllum* Boiss. in Südpersien. Vergl. Boissier, Fl. or. II, 485.

§ 26. *Bulmiodes* Bge. Bl. rosenrot, nickend, in den Achseln der B. einzeln oder zu 2; Hülse kurz 3kantig, dornig zugespitzt. — Nur *A. unijugus* Bge. auf Flugsand am Balkaschsee.

§ 27. *Melanocercis* Bge. Bl. in wenigblütigen Trauben, weiß, gelblich bis fleischfarben; Hülse stielrund, kurz, lederartig. — 7 Arten im Mittelmeergebiet, darunter *A. angustifolius* Lam. in Griechenland, Kreta, Kleinasien und Syrien; *A. massiliensis* Lam. in Südfrankreich, Sardinien, Spanien und auf den Balearen.

§ 28. *Leucocercis* Bge. Bl. weißlich-rosa, wohlriechend, in lockeren Trauben. — 3 Arten in Südpersien und Afghanistan, z. B. *A. mucronifolius* Boiss.

Sect. IX. *Calycozystis* Bge. Sträucher oder Kräuter, bisweilen stengellos, mit purpurnen oder gelblichen Bl. in den Steppen Südsibiriens und der angrenzenden Gebiete häufige Arten, seltener im Mittelmeergebiet, sehr selten auf den Alpen Centralasiens.

#### Übersicht der Gruppen.

A. Kelch ohne Vorb.; Blkr. kahl.

a. Krautige oder halbstrauchige Arten mit deutlichem Stengel.

α. Nebenb. unter sich frei.

I. Hülse 2fächerig oder halb 2fächerig.

1. Hülse den schon vor der Bl. angeschwollenen Kelch durchbrechend oder überragend . . . . . § 4. *Cystodes*.

2. Hülse vom unverletzten Kelch schließlich eingeschlossen.

\* Bl. in Köpfchen; Kelch zur Fruchtzeit aufgeblasen . . . . . § 2. *Cysticalyx*.

\*\* Bl. in dichten Ahren; Kelch sehr lang kegelförmig, am Grunde zusammengedrückt . . . . . § 3. *Cyrtobasis*.

II. Hülse 4fächerig; Bl. in dichten Köpfchen . . . . . § 4. *Chaetodon*.

β. Nebenb. mit einander verwachsen.

I. Nebenb. dem Blattstiel nicht angewachsen; Blkr. abfallend . . . . . § 5. *Hypsophilus*.

II. Nebenb. mit dem Blattstiel verwachsen; Blkr. bleibend . . . . . § 6. *Asciocalyx*.

b. Stengellose Kräuter.

α. Nebenb. unter sich frei; Bl. purpurn . . . . . § 7. *Laguropsis*.

β. Nebenb. zu einer Scheide verwachsen; Bl. gelb oder weißlich . . . . . § 8. *Sphaerocystis*.

B. Kelch mit 2 Vorb.; Blkr. sammetartig-behaart.

a. Unbewehrtes Kraut mit unpaarig-gefiederten B. . . . . § 9. *Vulneraria*.

b. Dornsträucher mit paarig-gefiederten B. . . . . § 10. *Eustales*.

§ 4. *Cystodes* Bge. Bl. purpurn oder weißlich, in Köpfchen oder etwas doldig; Blkr. abfallend. — 40 Arten, von Spanien durch Südeuropa, Kleinasien bis Nordpersien verbreitet, darunter *A. vesicarius* L. in Spanien, Südfrankreich, Norditalien und der östlichen Schweiz, durch Krain und Ungarn bis nach Südrussland.

§ 2. *Cysticalyx* Bge. Blkr. fast immer bleibend. — 40 Arten, mit Ausnahme des anatolischen *A. polemoniicus* Bge. sämtlich in den südlichen Vorbergen des Altai.

§ 3. *Cyrtobasis* Bge. Bl. purpurn. — Nur *A. cyrtobasis* Bge. in Turkestan.

§ 4. *Chaetodon* Bge. Blkr. purpurn, bleibend. — Einzige Art: *A. chaetodon* Bge. in Turkestan.

§ 5. *Hypsophilus* Bge. Bl. in Köpfchen oder etwas doldig. — Nur *A. nivalis* Kar. et Kir. in 4000—5000 m Höhe in Tibet.

§ 6. *Asciocalyx* Bge. Bl. blaupurpurn, wenige ein kugliges Köpfchen bildend. — 2 Arten in Cappadocien, z. B. *A. melitenensis* Boiss.

§ 7. *Laguroopsis* Bge. Bl. purpurn, in Ähren. — 5 Arten von Nordpersien durch die Mongolei verbreitet: z. B. *A. Schrenkianus* C. A. Mey.

§ 8. *Sphaerocystis* Bge. Bl. in Ähren. — 10 Arten, hauptsächlich Bewohner der westlichen Vorberge des Altai: z. B. *A. callicinus* M. B. im Kaukasus, *A. follicularis* Pall. in der Kirgisensteppe.

§ 9. *Vulneraria* Bge. Bl. in dichten, wenigblütigen Köpfchen. — Nur *A. Vulnerariae* DC. in Kleinasien.

§ 10. *Eustales* Bge. Bl. gelb, wenige zu einem dichten Köpfchen vereinigt. — 2 Arten im westlichen Kleinasien, darunter *A. vestitus* Boiss.

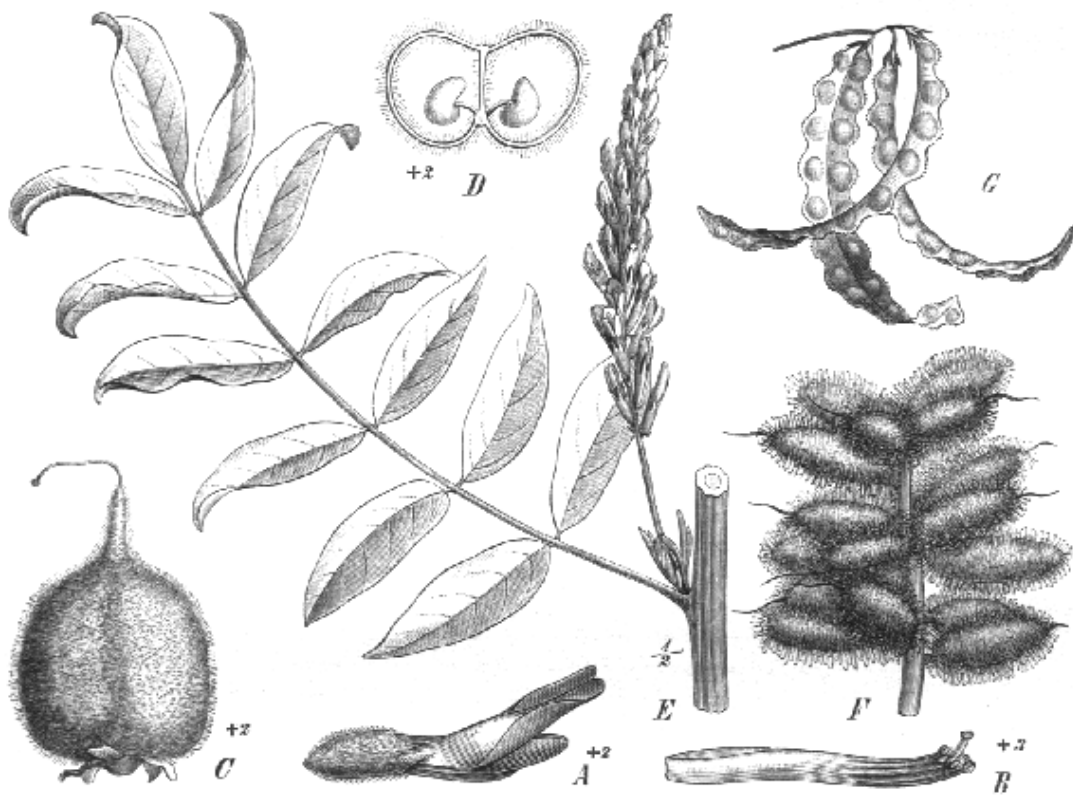

Fig. 121. A Bl. von *Astragalus Uicer* L.; B Staubblattscheide; C Hülse; D dieselbe im Querschnitt. — E blühendes Zweigstück von *Glycyrrhiza glabra* L. — F Fruchtstand von *G. echinata* L. — G Hülsen von *Biserrula Pelecinus* L. (Original.)

## II. Übersicht der Sectionen und Reihen der nordamerikanischen Arten.

A. Hülse durch Einsenkung der Rückennaht völlig oder unvollständig 2fächerig. Schiffchen stumpf . . . . . Sect. I. *Euastragalus*.

a. Pfl. perennierend.

α. Hülse sitzend, völlig 2fächerig; Bl. in Ähren oder ± köpfchenartig gedrängt.

I. Hülse dick und fleischig, einer Pflaume ähnlich . . . . . § 1. *Sarcocarpi*.

II. Hülse häutig, aufgeblasen, ei-kugelförmig . . . . . § 2. *Diphysi*.

III. Hülse lederartig bis knorpelig, höchstens aufgedunsen.

1. Pfl. fast stengellos; Hülse längs beider Nähte gefurcht . . . § 3. *Mollissimi*.

2. Pfl. mit deutlichem Stengel; Hülse höchstens längs des Rückens gefurcht.

\* Pfl. silberweiß-zottig; Kelchzähne pfriem- bis borstenförmig.

§ 4. *Chaetodontes*.

\*\* Pfl. kahl oder angedrückt behaart; Kelchzähne kurz 3eckig.



- X Hülse stielrund, Querschnitt fast kreisförmig (vergl. auch die wenigen perennierenden Arten von § 17. *Micranthi*) . . . . . § 5. *Uliginosi*.
- X X Hülse  $\pm$  zusammengedrückt-3kantig, Kanten abgerundet, Querschnitt verkehrt-herzförmig . . . . . § 6. *Onobrychides*.
- $\beta$ . Hülse sitzend oder gestielt, unvollkommen oder undeutlich 2fächerig.
- I. Bl. in verlängerten, deutlichen Trauben . . . . . § 7. *Galegiformes*.
- II. Bl. in ährenförmigen Trauben, in Ähren oder köpfchenartig gedrängt.
1. Hülse ungeflügelt.
- \* Alle Nebenb. verwachsen . . . . . § 8. *Ochreati*.
- \*\* Obere Nebenb. ganz frei oder nur am Grunde kurz verwachsen.
- X Bl. violett, purpurn oder weiß.
- § Pfl. kahl oder mit angedrückten grauen Haaren; Stengel deutlich.
- Hülse sitzend,  $\pm$  behaart, völlig 1fächerig . . . . . § 9. *Microlobi*.
- Hülse (bisweilen sehr kurz) gestielt oder, wenn sitzend kahl, 1fächerig oder undeutlich 2fächerig . . . . . § 10. *Oroboidei*.
- §§ Pfl. weißhaarig, fast stengellos . . . . . § 13. *Argophylli*.
- X X Bl. gelblich . . . . . § 11. *Lotiflori*.
2. Hülse längs beider Nähte geflügelt. . . . . § 12. *Pterocarpi*.
- b. Pfl. 1jährig, höchstens  $1\frac{1}{2}$ —2jährig.
- a. Hülse deutlich 2fächerig.
- I. Hülse quer gerippt oder netzadrig.
1. Frkn. kurz gestielt; Hülse im Querschnitt brillenförmig . . . § 14. *Didymocarpi*.
2. Frkn. sitzend; Hülse im Querschnitt Y-förmig . . . . . § 15. *Succumbentes*.
- II. Hülse weder gerippt noch netzadrig.
1. Hülse eiförmig-3eckig, herabgebogen, die Fächer mit 3—4 S. . . § 16. *Reflexi*.
2. Hülse länglich bis linealisch, die Fächer mit  $\infty$  S. . . . . § 17. *Micranthi*.
3. Hülse 1fächerig oder undeutlich 2fächerig.
- I. Pfl. kahl . . . . . § 19. *Oroboidei*.
- II. Pfl. weißhaarig . . . . . § 13. *Argophylli*.
- B. Hülse völlig 1fächerig, Nähte nicht nach innen fortgesetzt; Schiffchen stumpf
- Sect. II. *Phacca*.
- a. B. gefiedert oder einfach.
- a. Hülse  $\pm$  gestielt.
- I. Hülse aufgeblasen, häutig . . . . . § 20. *Inflati*.
- II. Hülse höchstens aufgedunsen.
1. Hülse häutig, kahl . . . . . § 21. *Lonchocarpi*.
2. Hülse papier- oder lederartig bis knorpelig, oft behaart.
- \* Hülse längs der Bauchnaht tief gefurcht . . . . . § 23. *Bisulcati*.
- \*\* Hülse nicht gefurcht.
- X Hülse nur kurz oder sehr kurz gestielt.
- § Hülse eiförmig bis länglich, aufgedunsen . . . . . § 25. *Scytocarpi*.
- §§ Hülse keilförmig,  $\pm$  zusammengedrückt, etwas durch die verdickten Nähte gerändert . . . . . § 27. *Homalobi*.
- X X Hülsenstiel aus dem Kelch hervorragend . . . . . § 26. *Podosclerocarpi*.
- $\beta$ . Hülse sitzend.
- I. Hülse wie die ganze Pfl. stark wollig . . . . . § 48. *Eriocarpi*.
- II. Hülse wie die ganze Pfl. kahl oder  $\pm$  behaart, aber nicht wollig.
1. Hülse deutlich aufgeblasen.
- \* Hülse papier- bis lederartig; Bauchnaht eingedrückt . . . § 19. *Oocarpi*.
- \*\* Hülse häutig bis papierartig; keine Naht eingedrückt . . . § 22. *Microcystei*.
2. Hülse höchstens aufgedunsen.
- \* Hülse dick, knorpelig, mit fast fleischigem Epicarp; beide Nähte dick hervortretend . . . . . § 24. *Pectinati*.
- \*\* Hülse papier- bis lederartig, ohne verdickt-hervortretende Nähte.
- X Hülse eiförmig bis länglich, aufgedunsen . . . . . § 25. *Scytocarpi*.
- X X Hülse keilförmig,  $\pm$  zusammengedrückt, durch die schwach verdickten Nähte gerändert . . . . . § 27. *Homalobi*.
- b. B. scheinbar gefingert, mit 3, selten 5 Blättchen . . . . . § 28. *Triphylli*.
- C. Hülse mit eingebogener Rückennaht; Schiffchen stark zugespitzt wie bei *Oxytropis*
- Sect. III. *Nothoxys*.

Sect. I. *Euastragalus* (L.) A. Gray.

§ 1. *Sarcocarpi* A. Gray. Bl. in kurzen, ährenförmigen Trauben; Nebenb. fast frei. — 3 Arten, z. B. *A. mexicanus* DC. mit kahlem Frkn. von Missouri bis Mexiko verbreitet; *A. plattensis* Nutt. mit behaartem Frkn. von Illinois bis North Alabama und westlich bis zu den Rocky Mountains.

§ 2. *Diphysi* A. Gray. Bl. ziemlich klein, weiß bis purpurn oder gelblich. — 4 Arten, z. B. *A. diphysus* A. Gray in Neumexiko, Arizona und Utah.

§ 3. *Mollissimi* A. Gray. Bl. ziemlich groß, violett, Kelch röhrenförmig. — 2 Arten, darunter *A. mollissimus* Torr. von Nebraska bis Westtexas.

§ 4. *Chaetodontes* A. Gray. Bl. ziemlich klein, gelblich. — 3 Arten, z. B. *A. calycosus* Torr. in Nevada.

§ 5. *Uliginosi* A. Gray. Bl. hellgelb, weiß oder purpurn. — Nur *A. canadensis* L. in Canada und den nördlichen und mittleren Gebieten der Vereinigten Staaten.

§ 6. *Onobrychides* A. Gray. Bl. von mittlerer Größe, violett bis purpurn. — 2 Arten: *A. hypoglottis* L. vom südlichen Colorado bis Alaska, *A. adsurgens* Pall. von Nebraska bis Oregon zum Saskatchewan; beide auch in der alten Welt.\*)

§ 7. *Galegiformes* A. Gray. Bl. ziemlich groß, weiß. — 2 Arten, z. B. *A. racemosus* Pursh von Nebraska bis Idaho.

§ 8. *Ochreati* A. Gray. Bl. gelb oder purpurn, ährig; Kelch meist glockig. — 3 Arten, z. B. *A. flavus* Nutt. in den Rocky Mountains.

§ 9. *Microlobi* A. Gray. Bl. klein, purpurn, in ährenförmigen Trauben. — 2 Arten von Missouri und Nebraska bis zu den Rocky Mountains, z. B. *A. gracilis* Nutt.

§ 10. *Oroboidei* A. Gray\*\*). Pfl. 4jährig oder perennierend mit purpurnen oder weißen Bl. — Etwa 11 Arten, darunter die auch in der alten Welt vorkommenden *A. oroboides* Hornem. und *A. alpinus* L., ferner *A. Lindheimeri* Engelm. und *A. glaber* Mchx. von Nordcarolina bis Florida.

§ 11. *Lotiflori* A. Gray. Bl. gelblich, in Köpfchen. — 2 Arten, *A. villosus* Mchx. in den südöstlichen Vereinigten Staaten, *A. lotiflorus* Hook. von Texas und Nebraska bis zu den Rocky Mountains und der Hudsons Bay.

§ 12. *Pterocarpi* Wats. Bl. in wenigblütigen Trauben. — Nur *A. pterocarpus* Wats. in Nevada.

§ 13. *Argophylli* A. Gray. Bl. violett oder purpurn, in ährenförmigen Trauben; Hülse mit Ausnahme von *A. Beckwithii* Torr. et Gray (Nevada) sitzend. — 7 Arten, darunter *A. missouriensis* Nutt. vom Saskatchewan bis Neumexiko.

§ 14. *Didymocarpi* A. Gray. Bl. violett oder weißlich, in kurzen, dichten Ähren. — Nur 2 Arten, z. B. *A. brazoensis* Buck. in Westtexas.

§ 15. *Succumbentes* A. Gray. Bl. purpurn, in lockeren Köpfchen. — Nur *A. succumbens* Dougl. in Oregon.

§ 16. *Reflexi* A. Gray. Bl. bläulichweiß, köpfchenartig gedrängt. — Nur *A. reflexus* Torr. et Gray in Texas.

§ 17. *Micranthi* A. Gray. Bl. violett oder weißlich. — 14 Arten, darunter *A. vaccarum* A. Gray in Arizona, *A. Bolanderi* A. Gray im Yosemitethal.

Sect. II. *Phaca* A. Gray. Zum Teil identisch mit der altweltlichen Sect. *Phaca* Bge.

§ 18. *Eriocarpi* A. Gray. Bl. groß, in lockeren Köpfchen. — 4 Arten, z. B. *A. inflexus* Dougl. in Idaho und Washington Territory.

§ 19. *Oocarpi* A. Gray. Bl. weiß, in ährenförmigen Trauben. — 2 Arten, darunter *A. Cooperi* A. Gray von West-New-York bis Wisconsin.

§ 20. *Inflati* A. Gray. Selten 4jährige oder 2jährige, meist perennierende Pfl. mit kugligen, fein netzadrigen Hülsen. — 18 Arten, z. B. *A. Whitneyi* A. Gray in Californien, *A. pictus* A. Gray in Nebraska und Neumexiko.

§ 21. *Lonchocarpi* A. Gray. Bl. ziemlich groß, weiß, hängend, in lockeren reichblütigen Trauben. — Nur *A. lonchocarpus* Torr. et Gray in Neumexiko.

\*) Erstere gehört nach Bunge zu Sect. V *Hypoglottis* § 3. *Euhypoglottis* (S. 292), letztere zu Sect. VIII *Cercidothrix* § 6. *Onobrychium* (S. 297) der altweltlichen Arten.

\*\*) Correspondiert z. T. mit dem altweltlichen § 5 *Hemiphragmium* der Sect. IV *Phaca* Bge.; vergl. S. 290.

§ 22. *Microcystei* A. Gray. Bl. klein, violett oder weißlich. — 4 Arten, darunter *A. leptaleus* A. Gray in Colorado.

§ 23. *Bisulcati* A. Gray. Bl. violett, in dichten, ährenförmigen Trauben. — Nur *A. bisulcatus* A. Gray von Nebraska bis zum Saskatchewan und den Rocky Mountains.

§ 24. *Pectinati* A. Gray. Bl. groß, weiß oder blau. — 2 Arten, darunter *A. pectinatus* Dougl. von Nebraska bis zum Saskatchewan.

§ 25. *Scytocarp* A. Gray. Einjährige, 2jährige oder perennierende Pfl. mit purpurnen, weißen oder weißgelben Bl. — 10 Arten, darunter der fast stengellose *A. Chamaeleuce* A. Gray in Nevada und Utah; *A. Hallii* A. Gray in Californien.

§ 26. *Podosclerocarp* A. Gray. Bl. weiß oder weißgelb. — 3 Arten, z. B. *A. sclerocarpus* A. Gray im Washington Territory.

§ 27. *Homalobi* (Nutt.) A. Gray (*Kentrophyta* Nutt.). Bl. purpurn, violett oder weiß. — Ca. 20 Arten, darunter *A. collinus* Dougl. in Oregon; *A. pauciflorus* Hook. in den nördlichen Rocky Mountains; *A. Palmeri* A. Gray in Arizona; *A. simplicifolius* A. Gray mit einfachen Bl.

§ 28. *Triphylli* A. Gray (*Orophaca* Torr. et Gray). Silberweißhaarige Pfl. mit gehäuftem Bl. und purpurnen oder weißen Bl. — 3 Arten, darunter *A. triphyllus* Pursh von Nebraska bis zum Saskatchewan; *A. sericoleucus* A. Gray von Nebraska bis zu den Rocky Mountains.

Sect. III. *Nothoxys* A. Gray. Bl. violett, in kurzen, ährenförmigen Trauben. — Nur *A. nothoxys* A. Gray, 4jähriges, grauhaariges Kraut in Arizona.

### III. Arten der südamerikanischen Anden.

**A. Radiciflori.** Bl. einzeln oder zu 2 axillär, fast sitzend. — 7 Arten: a. Blattstiele unbewehrt: 6 Arten, z. B. *A. uniflorus* DC. in Peru, *A. Bustillosii* Clos in Chile, *A. geminiflorus* Humb. et Bonpl. in Ecuador. — b. Blattstiele stechend: *A. alionus* A. Gray in Peru.

**B. Hypoglottidei.** Bl. in Dolden oder Trauben. — 14 Arten, darunter *A. cryptanthus* Wedd. in Bolivia; *A. unifolius* L'Hér. mit purpurnen Bl. von Peru bis Chile verbreitet; *A. Benthianus* Gill. mit gelb-violetten Bl. in Chile; *A. micranthellus* Wedd. mit weißlichen Bl. in Peru.

**C. Phaca.** — 3 Arten, z. B. *A. nubigenus* (Meyen) Taub. in Chile.

Nutzen. Die wichtigsten Arten sind die das Traganth-Gummi liefernden der Section *Tragacantha*; dieselben sind mit alleiniger Ausnahme des *A. Parnassi* Boiss. var. *cyllenea* sämtlich in Vorderasien zu Hause. Ihre Heimat sind die weiten Gebirgszüge, welche sich östlich der Linie erheben, die man von der Insel Rhodos etwa durch Angora nach Sinope am Schwarzen Meere zieht; östlich gehen dieselben bis in die Gegend von Kaschan und Ispahan und endigen schließlich unweit des persischen Meerbusens im Gebirge von Mohammed Senna, nordwestlich von Schiras.

Die persischen Nomaden bezeichnen die Traganthsträucher als Geesen oder gäwann schire, milchgebende Sträucher, weil sie, durch Bretter, die mit Steinen beschlagen sind, zerkleinert, im Winter dem Vieh gefüttert werden.

Nach Haussknecht kommen als Traganth (persisch Kettira) liefernd folgende Arten in Betracht:

1. *A. adscendens* Boiss. et Hausskn. in den südlichen Gebirgsgegenden Persiens in Höhen bis zu 3000 m.

2. *A. leiocladus* Boiss. im mittleren und westlichen Persien, bei Ispahan und Hamadan.

3. *A. brachycalyx* Fisch. besonders in persisch Kurdistan und Luristan, in 1300—2600 m Meereshöhe.

4. *A. gummifer* Labill. (Fig. 420 A—C) weit verbreitet vom Libanon bis Armenien und im nördlichen Flussgebiet des Euphrat und Tigris.

5. *A. microcephalus* Willd. ebenda und im südwestlichen Kleinasien.

6. *A. pycnocladus* Boiss. et Hausskn., besonders in Westpersien, den Zagrosketten, weit verbreitet und sehr reichlich Traganth liefernd.

7. *A. stromatodes* Bge. bei 4500 m im Achyr Dagh in Nordsyrien.

8. *A. kurdicus* Boiss., liefert besonders den bei Aintab gesammelten Traganth.

Außer diesen von Haussknecht an Ort und Stelle als Traganth gebend beobachteten Arten dürften auch noch andere der artenreichen Sect. *Tragacantha* dieses Gummi hervorbringen; so wird z. B. von *A. heratensis* Bge. in den Bergen von Khorasan »Kutira« in großer Menge gesammelt, ebenso liefert der in den Bergen des nördlichen Peloponnes vorkommende *A. Parnassi* Boiss. var. *cyllenea* nach Heldreich (Nutzpfl. Griechenlands 74) eine Sorte Traganth.

Betreffs der Bildung sei erwähnt, dass der Austritt des Gummi freiwillig so reichlich erfolgt, dass Verletzungen durch weidendes Vieh oder Stiche und Einschnitte in die Stämmchen, wie sie von dem kleinasiatischen Traganthsammler gewöhnlich gemacht werden, eigentlich überflüssig sind. Die Formen, welche das Gummi nach dem Austritt annimmt, sind nicht von der Art der Pflanze, sondern von äußeren Umständen abhängig. Die oft gelblich bis bräunlich gefärbten Knollen, Fäden, Spiralen, wurmförmigen Stränge und Bänder, die vermutlich von kurzen Rissen der Rinde herrühren, sind weniger geschätzt als der schöne, weiße, durchscheinende Blättertraganth. Ausgesuchte, bisweilen bis handgroße Stücke von nur wenigen Millimetern Dicke, zeigen entsprechend den schmalen Längsspalten der Rinde, aus denen sie herausgetrieben wurden, ihren Umriss wiederholende, zierliche, wellige Streifung. Die Abstände dieser Wellenlinien bezeichnen die von Witterung und Tageszeit bedingten Ungleichheiten im Ergüsse des Traganths. Der am meisten geschätzte Blättertraganth wird bei Kaisarieh, Jalobatsch und Buldur durch Längsschnitte gewonnen, die im Juli und August in die unteren Stammteile gemacht werden. Schon nach 3—4 Tagen wird der schnell erhärtende Schleim gesammelt; bei trockener, windstiller Witterung fällt er am schönsten aus. Der Ausfuhrhafen für diesen kleinasiatischen Traganth ist Smyrna. Näheres über den Blättertraganth findet man bei Flückiger a. a. O. S. 19—20, dem die vorstehenden und folgenden Angaben größtenteils entstammen.

Unter syrischem Traganth versteht man eine geringere Waare, die in mehr kugligen, knolligen, traubenförmigen bis stalaktitenartigen Massen von bräunlicher oder gelblicher Färbung und geringerer Durchsichtigkeit in den Handel kommt.

Der wurmförmige Traganth (*Tragantha vermicularis*) stammt aus Griechenland; er besteht aus zierlich geknäuelten Streifen, die deshalb im italienischen Handel Vermicelli, sonst als Morea-Sorte bezeichnet werden.

In unförmlichen, großen, grauen bis dunkelbraunen Knollen kommt der sogenannte Traganon in den Handel.

Traganth ist officinell und dient als Bindemasse zu Pillen und anderen Teigen; die besseren Sorten werden in der Kattundruckerei als Verdickungsmittel für Farben, in der Appretur von Seidenwaaren und Spitzen, in der Conditorei zu kleinen Figuren etc., geringere Sorten von Schuhmachern zum Glänzendmachen des Sohlenleders verwendet.

Betreffs der Eigenschaften und Geschichte des Traganths vergl. Flückiger, a. a. O. S. 21—24.

Einige *Astragalus*-Arten (z. B. *A. chartostegius* Boiss. et Hausskn., *A. adscendens* Boiss. et Hausskn., *A. florulentus* Boiss. et Hausskn.) geben sehr süße Ausschwitzungen, die den Persern das unter dem Namen Gezengebin oder Güzändjebin bekannte Manna, ein beliebtes Naschwerk, liefern.

Die *S.* von *A. baeticus* L., spanischer Traganth, Kaffeewicke, kamen im Anfang dieses Jahrhunderts nach Deutschland als Kaffeesurrogat (schwedischer oder Stragel-Kaffee).

Zahlreiche Arten sind gute Futterkräuter.

299. **Oxytropis** DC. (*Spiesia* Neck. \*) Kelch röhrig oder röhrig-glockenförmig. Blb. meist lang benagelt; Fahne aufrecht, eiförmig, kreisförmig oder länglich; Flügel länglich; Schiffchen mit oft dornartig ausgezogener Spitze, so lang oder kürzer als die Flügel. Vexillarstb. frei. Frkn. fast sitzend oder gestielt, meist mit  $\infty$  Sa. Gr. fadenförmig, gerade oder eingebogen, kahl, mit kleiner, punktförmiger N. Hülse sitzend oder gestielt, etwas aufgedunsen, selten aufgeblasen, 2klappig, mit  $\pm$  nach innen scheidewandartig verbreiteter Bauchnaht und selten nach innen vorgezogener Rückennaht. S. nierenförmig, mit fadenförmigem Funiculus. — Perennierende Kräuter oder sehr ästige Halbsträucher oder Sträucher, bisweilen durch die erhärtenden Blattstiele dornigbewehrt. B. unpaarig-gefiedert. Nebenb. frei oder mit dem Blattstiel verwachsen.

\*) O. Kuntze (Rev. gen. I, 205) führt alle Arten unter dem allerdings 12 Jahre vor *Oxytropis* publicierten Gattungsnamen *Spiesia* Neck. auf; Necker's Genusdiagnose ist jedoch so mangelhaft, dass es Verf. für thunlicher hält, *Oxytropis* so lange beizubehalten, bis ein internationaler botanischer Congress die Nomenclaturfrage auch in Beziehung auf Fälle wie diesen geregelt haben wird.

Bl. purpurn, violett, weiß od. hellgelb, in achselständigen Trauben, Ähren oder Köpfchen, bisweilen fast doldig. Hochb. meist klein, häutig. Vorb. sehr klein oder fehlend.

Über 150, hauptsächlich in Central- und Vorderasien vorkommende Arten; wenige gehören den alpinen Gebieten Mitteleuropas an; einige sind im nördlichen, besonders arktischen Europa und Nordamerika verbreitet; in Nordafrika sowie auf der ganzen südlichen Hemisphäre fehlt die Gattung.

Der nachfolgenden Darstellung liegt Bunge's Monographie in Mém. de l'acad. imp. des sc. de St. Pétersbourg, sér. VII. t. XXII, Nr. 1 (1874) zu Grunde.

#### Übersicht der Sectionen und Reihen.

A. Hülse den nach der Bl. unveränderten Kelch durchbrechend oder überragend, sehr selten (*O. hirta* Bge.) von ihm eingeschlossen.

a. Keine der beiden Hülsennähte nach innen scheidewandartig verbreitert

Sect. I. *Phacoxytropis*.

I. Nebenb. dem Blattstiel nicht oder nur am Grunde sehr kurz angewachsen.

1. Stengellose oder fast stengellose Pfl.; Nebenb. dem Blattstiel sehr kurz angewachsen

§ 1. *Protoxytropis*.

2. Pfl. mit verlängertem Stengel; Nebenb. nicht mit dem Blattstiel verwachsen

§ 2. *Mesogaca*.

II. Nebenb. mit dem Blattstiel hoch hinauf verwachsen . . . . . § 3. *Janthina*.

b. Bauchnaht der Hülse, selten auch die Rückennaht, nach innen scheidewandartig fortgesetzt

Sect. II. *Euoxytropis*.

I. Nebenb. nicht mit dem Blattstiel verwachsen; Stengel verlängert § 4. *Ortholoma*.

II. Nebenb. fast stets mit dem Blattstiel verwachsen; Stengel unterdrückt oder kurz, holzig, sehr ästig.

1. Krautige, ± stengellose Pfl.; Blattstiele welkend.

\* Blättchen nicht quirlig.

X Hülse papierartig oder häutig.

† Drüsen nur zwischen den Blättchen oder wenige am Rande der Nebenb. und Hochb.

§ Stengellose, rasige Pfl.

— Bl. in mehrblütigen Ähren oder Köpfchen, selten wenige etwas doldig; Blättchen beiderseits behaart.

□ Kelch kurz glockig, selten glockig-röhrenförmig, dann Frkn. gestielt

§ 2. *Eumorpha*.

□□ Kelch röhrig oder röhrig-glockig; Frkn. sitzend.

○ Rückennaht der Hülse nach innen nicht scheidewandartig fortgesetzt . . . . . § 3. *Orobia*.

○○ Beide Nähte der Hülse nach innen scheidewandartig verbreitert

§ 4. *Diphragma*.

= 1—2 oder wenige Bl. fast doldig, sehr selten ährig, dann Blättchen oberseits ganz kahl . . . . . § 8. *Xerobia*.

§§ Kurzstengelige, niedrige arktische Pfl.

— Frkn. und besonders die Hülse lang gestielt . . . . . § 7. *Caeciabia*.

= Frkn. und Hülse sitzend . . . . . § 6. *Arctobia*.

†† Drüsen zahlreich an der ganzen Pfl.; ausgenommen die Blb.

§ 5. *Gloeocephala*.

X X Hülse knorpelig, drüsig-weichstachelig . . . . . § 9. *Leucopodia*.

\*\* Blättchen quirlig.

X Drüsenlose Pfl.

† Kelch röhrig oder röhrig-glockenförmig . . . . . § 10. *Baicalia*.

†† Kelch kurz-glockig; Bl. sehr klein . . . . . § 11. *Gobicola*.

X X Drüsentragende Pfl. . . . . § 12. *Polyadenia*.

2. Pfl. mit deutlichem, wenn auch kurzem, holzigem, sehr astigem Stengel; Blattstiele bleibend, dornig werdend.

\* B. unpaarig-gefiedert; Blättchen unbewehrt; Hülse blasenförmig § 13. *Hystrix*.

\*\* B. paarig-gefiedert; Blättchen stechend; Hülse knorpelig . . . . . § 14. *Leucotriche*.

B. Hülse von dem aufgeblasenen oder unveränderten Kelch eingeschlossen.

a. Kelch nach der Bl. unverändert, mit langen, den Tubus um das 2—3fache überragenden, federig-bchaarten Zähnen . . . . . Sect. III. *Ptiloxytropis*.

b. Kelch zur Fruchtzeit aufgeblasen, kurz gezähnt. . . . . Sect. IV. *Physoxytropis*.

Sect. I. *Phacoxytropis* Bge. Perennierende, oft stengellose Kräuter; Nebenb. frei oder dem Blattstiel angewachsen und oft auch mit einander zusammenhängend; Kelch fast immer kurz glockig; Blkr. meist klein; Frkn. fast stets gestielt; Hülse 4fächerig. — Gegen 50 Arten auf den Gebirgen Mitteleuropas und Asiens und in den arktischen Gebieten beider Erdteile, selten in Asien in tieferen Lagen.

§ 1. *Protoxytropis* Bge. Bl. meist klein, blau oder purpurn, seltener weiß oder gelblich, meist in Köpfchen oder wenige etwas doldig; Kelch meist glockig; Hülse häutig, mit meist breiter, tief eingedrückter Bauchnaht, gestielt, den unverletzten Kelch weit überragend, selten fast sitzend und den aufgeblasenen Kelch durchbrechend. — Gegen 20 Arten; von bekannteren seien genannt: *O. lapponica* Gaud. auf den Alpen der Dauphiné, der Schweiz, Tirols und Kärntens, sowie in Lappland, im Himalaya und Altai; *O. montana* DC. in den Alpen der Schweiz, Deutschlands und Österreichs sowie in den Karpaten; *O. pyrenaica* Gren. et Godr. in den Pyrenäen und der Dauphiné; *O. triflora* Hoppe im östlichen Alpengebiet; *O. proscidea* Bge. in Westlibet bei 5000—6000 m.

§ 2. *Mesogaea* Bge. Bl. blau oder purpurn, meist klein, in Trauben oder Köpfchen; Kelch glockig, seltener schwach röhrig-glockig; Hülse völlig 4fächerig. — Etwa 12 Arten in Central- und Ostasien, 4 auch in Nordamerika, z. B. *O. glabra* DC. vom Ural bis zur Mongolei verbreitet; *O. deflexa* Pall. im nordöstlichen Asien und in Nordamerika vom Saskatchewan bis zum 40° n. Br.

§ 3. *Janthina* Bge. Bl. hellblau oder purpurn-violett, sehr selten schwefelgelb, in Köpfchen oder verlängerten Trauben; Kelch glockig; Frkn. meist gestielt, selten sitzend. — Etwa 25, besonders in den alpinen Gegenden Kaukasiens und Centralasiens häufige Arten, z. B. *O. persica* Boiss. in Nordpersien, *O. densa* Benth. im westlichen Tibet bei 5000—6000 m, *O. cinerascens* Bge. in der alpinen Region des westlichen Himalaya, *O. albana* Stev. im Kaukasus und Kleinasien, *O. cyanea* M. B. typische Kaukasuspecies.

Sect. II. *Euoxytropis* Boiss. Perennierende, öfters stengellose Kräuter, selten Halbsträucher oder Sträucher; Nebenb. frei oder dem Blattstiel angewachsen; gemeinsamer Blattstiel meist welkend, selten erhärtend oder dornig werdend; Kelch meist röhrig, unverändert; Blkr. meist groß; Hülse durch die nach innen scheidewandartig fortgesetzte Bauchnaht ± 2fächerig, Rückennaht nur selten nach innen verbreitert. — Etwa 120 Arten, deren Verbreitungscentrum das nördliche Mittelasien ist, von wo sie östlich nach dem arktischen Asien und Nordamerika, westlich in *O. pilosa* (L.) DC. bis zur Dauphiné ausstrahlen.

§ 4. *Orthotoma* Bge. Pfl. mit deutlichen Stengeln; Bl. klein bis mittelgroß, purpurn, blau, seltener hellgelb, in Ähren oder Köpfchen; Kelch glockig; Hülse meist linealisch, weit länger als der Kelch. — 12 Arten, darunter **A.** mit blauen oder purpurnen Bl., z. B. *O. tianschanica* Bge. im südlichen Thian-schan, *O. floribunda* (Pall.) DC. häufig in der Kirgisensteppe. — **B.** Mit hellgelben Bl.: *O. pilosa* (L.) DC. von der Dauphiné östlich bis zu den westlichen Vorbergen des Altai.

§ 2. *Eumorpha* Bge. Bl. in lockeren, seltener köpfchenartig zusammengedrängten Trauben; Kelch kurz-, seltener röhrig-glockig; Hülse bald dünn häutig, blasenförmig, bald stielrund, verlängert, seltener länglich. — Etwa 13 Arten, besonders im südwestlichen Asien, wenige im Thian-schan und Himalaya, im nördlichen Persien und der Kirgisensteppe; darunter *O. hypsophila* Bge. im nördlichen Persien, *O. brevicaulis* Led. in der Kirgisensteppe, *O. rosea* Bge. in der Wüste Ustj-urt zwischen dem Aral- und Caspisee.

§ 3. *Orobia* Bge. Bl. groß oder ziemlich groß, violett, purpurn, gelb oder weiß, in Köpfchen, Ähren oder Trauben, selten wenige etwas doldig; Hülse aufrecht, eiförmig, länglich, aufgedunsen, steif papierartig, selten blasenförmig. — Etwa 25 Arten, wenige davon auf den Gebirgen Europas und in den arktischen Gegenden der alten Welt, einige in Nordamerika, die Mehrzahl in den höheren Bergregionen des Altai. — **A.** Bl. in ± verlängerten Ähren oder Trauben. — **a.** Bl. purpurn, selten weiß: z. B. *O. caudata* (Pall.) DC. im Ural. — **b.** Bl. hellgelb: *O. recognita* Bge. — **B.** Bl. in kurzen, gedrängten Köpfchen oder fast doldig. — **a.** Bl. schwefelgelb bis weiß, z. B. *O. sulphurea* Fisch. im Altai. — **b.** Bl. purpurn oder violett, z. B. *O. sordida* (Willd.) Bge. von Norwegisch-Lappland durch das ganze arktische Gebiet östlich bis zum Jenissei verbreitet. — **c.** Bl. klein, weiß, z. B. *O. albiflora* Bge. im nordöstlichen Sibirien.



§ 4. *Diphragma* Bge. Vom vorigen § nur durch die doppelte, durch Verbreiterung der Bauch- und Rückennaht entstandene Scheidewand verschieden. — 10 Arten auf den Alpen Mitteleuropas, im Kaukasus und besonders im südwestlichen Sibirien häufig, darunter die bekannten *O. campestris* (L.) DC. in den Pyrenäen, Alpen, in Schottland, Schweden, im nordöstlichen Sibirien, auch in Nordamerika (Labrador, Maine etc.); *O. Halleri* Bge. auf den schweizer, tiroler und kärntner Alpen; *O. ammophila* Turcz. in Mittelsibirien am Jenissei.

§ 5. *Gloeocephala* Bge. Ganze Pfl. oder wenigstens die Kelche und Hülsen drüsig-klebrig. — 4 Arten im östlichen arktischen Sibirien und im arktischen Nordamerika, z. B. *O. leucantha* (Pall.) Bge.; nur *O. foetida* (Vill.) DC. in den Alpen der Schweiz, Piemonts und der Dauphiné.

§ 6. *Arctobia* Bge. Hülse groß, länglich-cylindrisch, aufgedunsen, häutig. — 3 Arten im arktischen Sibirien und Nordamerika, z. B. *O. nigrescens* (Pall.) Bge.

§ 7. *Caeciabia* Bge. Hülse blasenförmig oder verlängert und aufgedunsen. — 4 Arten im östlichen, arktischen Sibirien und Nordamerika, darunter *O. podocarpa* A. Gray in Labrador, *O. revoluta* Led. in Kamschatka.

§ 8. *Xerobia* Bge. Bl. groß, purpurn oder weißlich, meist wenige doldig, seltener mehrere zu Köpfchen oder Ähren vereinigt. — Über 10 Arten im südlichen Sibirien, in der Mongolei und Nordchina, z. B. *O. triphylla* (Pall.) DC. und *O. leucotricha* Turcz.

§ 9. *Leucopodia* Bge. Einzige Art: *O. squamulosa* DC. in Südsibirien und der Mongolei.

§ 10. *Baicaliu* Steller emend. Bge. Bl. in Ähren, Köpfchen oder zu wenigen fast doldig; Hülsen meist blasenförmig. — Gegen 20 vom Himalaya durch Centralasien bis Nordchina verbreitete Arten, nur *O. splendens* Hook. im gemäßigten Nordamerika; von asiatischen seien genannt: *O. myriophylla* (Pall.) DC., *O. ochrantha* Turcz.

§ 11. *Gobicola* Bge. Vom vorigen § nur durch die sehr kleinen Bl. und den sehr kurz glockigen Kelch verschieden. — 2 Arten in der Wüste Gobi, z. B. *O. racemosa* Turcz.

§ 12. *Polyadenia* Bge. Klebrig-drüsige Pfl. von unangenehmen Geruch. — 8 Arten in den alpinen Regionen des Altai und westl. Himalaya sowie in den mongolischen und transbaikalen Steppengebieten, z. B. *O. muricata* (Pall.) DC., *O. tibetica* Bge. im westlichen Tibet bei 5000—6000 m.

§ 13. *Hystrix* Bge. Bl. groß, purpurn. — 3 Arten im östlichen Altai, z. B. *O. tragacanthoides* Fisch.

§ 14. *Leucotriche* Bge. Bl. rosenrot. — Nur *O. aciphylla* Led. in der Kirgisensteppe und der südwestlichen Mongolei.

Sect. III. *Ptiloxytropis* Bge. Perennierendes, stengelloses Kraut mit purpurnen Bl.; Kelch glockig, mit langen, borstenförmigen, federhaarigen Zähnen. — Nur *O. trichocalycina* Bge. in Turkestan.

Sect. IV. *Physoxytropis* Bge. (*Calycophysae* A. Gray). Perennierende Kräuter mit meist nur 2blütigen Blütenstielen; Kelch zur Fruchtzeit blasenförmig, die Hülse einschließend. — 2 Arten in Nordamerika: *O. multiceps* Nutt. und *O. Hallii* Bge., beide in Illinois.

Nutzen Viele Arten sind gute Futterkräuter.

300. **Biserrula** L. Kelch glockig, mit fast gleichen Zähnen. Bib. kurz benagelt; Fahne eiförmig, aufrecht; Flügel länglich-sichelförmig, etwas länger als das stumpfe Schiffchen. Vexillarstb. frei. Frkn. sitzend, mit ∞ Sa. Gr. kurz, eingebogen, etwas dick, nach der Spitze verjüngt, mit endständiger, kopfförmiger N. Hülse nicht aufspringend, linealisch, vom Rücken her flach gedrückt, innen durch eine sehr schmale, die beiden Nähte verbindende Scheidewand der Länge nach in 2 vielsamige Fächer geteilt; Klappen schiffchenförmig, zusammengedrückt, längs der Kiele, die scheinbar die Hülsenränder darstellen, fast gleichmäßig-gezähnt oder gesägt, die Zähnchen bisweilen wiederum gezähnt. S. nierenförmig. — Einjähriges, ausgebreitetes, behaartes Kraut mit unpaarig-gefiederten B.; Blättchen ∞, ausgerandet. Nebenb. häutig, am Grunde mit dem Blattstiel verwachsen. Bl. klein, bläulich-weiß, in achselständigen, lang gestielten, lockeren, wenigblütigen Ähren. Hochb. klein.

Einzige Art: *B. Pelecinus* L. (Fig. 424 G) von Madeira und den Canarischen Inseln durch das ganze Mediterrangebiet verbreitet.

301. **Glycyrrhiza** L. (*Clidantha* R. Br.) Kelch fast 2lippig, obere 2 Zähne höher mit einander verwachsen. Fahne schmal-eiförmig bis länglich, am Grunde verschmälert,

aufrecht: Flügel schief länglich, etwas spitz oder stumpf, länger als das spitzliche oder stumpfe Schiffchen. Vexillarstb. frei oder der Staubblattscheide einseitig angewachsen; Antherenfächer an der Spitze mit einander vereinigt, die 5 kleineren A. mit ungleichen, weiter geöffneten Klappen. Frkn. sitzend, mit 2—∞ Sa. Gr. fadenförmig oder etwas verdickt, an der Spitze eingebogen, mit endständiger, kopfförmiger N. Hülse kurz, linealisch, länglich oder eiförmig, gerade oder ± gebogen, aufgedunsen oder zusammengedrückt, kahl, drüsig oder weichstachelig, nicht aufspringend oder spät 2klappig, innen ungefächert. S. nierenförmig bis kugelig. — Perennierende, oft drüsig-behaarte Kräuter oder Halbsträucher mit unpaarig-gefiederten B.; Blättchen ∞, seltener nur 3 oder 5, ganzrandig oder drüsig-gezähnt, selten mit borstenförmigen Stipellen. Nebenb. schmal, häutig, abfallend. Bl. weiß, gelblich, bläulich oder violett, in achselständigen, sitzenden oder gestielten Trauben oder Ähren. Hochb. schmal, häutig, sehr früh abfallend; Vorb. fehlen.

Etwa 42 Arten im Mediterrangebiet, im gemäßigten und subtropischen Asien, in Australien, im westlichen Nordamerika und extratropischen Südamerika.

Sect. I. *Euglycyrrhiza* Boiss. Hülse zusammengedrückt oder rosenkranzförmig, nicht oder kaum aufspringend. B. gefiedert, Blättchen mehrjochig. — 10 Arten, am bekanntesten die Süßholzpfl. *G. glabra* L. (Fig. 421 E), wild in mehreren Formen im Mittelmeergebiet, Südosteuropa und Vorderasien; *G. echinata* L. (Fig. 421 F) im östlichen Mittelmeergebiet, Südrussland und Vorderasien; *G. lepidota* Nutt. in Nordamerika, *G. astragalina* Gill. in Chile.

Sect. II. *Meristotropis* Fisch. et Mey. Hülse länglich-verkehrt-eiförmig, aufgedunsen, kaum aufspringend. B. nur mit 3, sehr selten 5 Blättchen. — Nur *G. triphylla* (Fisch. et Mey.) Benth. vom östlichen Ufer des Caspischen Meeres durch Persien nach Afghanistan verbreitet.

Sect. III. *Glycyrrhizopsis* Boiss. et Bal. (als Gatt.) Hülse länglich, etwas zusammengedrückt, aufspringend, die Klappen dann gedreht. — Nur *G. flavescens* Boiss. in Syrien und Cilicien.

Nutzen. Die Wurzeln einiger Arten, vorzüglich die etwa fingerdicke, schön gelbe der *G. glabra* L., des gemeinen Süßholzes, schmecken süß und enthalten ein süßlich bitter schmeckendes Glycosid, Glycyrrhizin; durch Auskochen und Eindicken wird aus ihr in den Apotheken der bekannte Süßholz- oder Lakritzensaft, *succus liquiritiae*, hergestellt, der als schleimlösendes Mittel bei catarrhalischen Erkrankungen gebraucht wird. Außerdem dient sie zu Brustthee und zur Verbesserung des Geschmacks unangenehm schmeckender Arzneien; in England benutzt man sie bei der Bereitung des Porterbieres. Das Kraut wird vom Vieh gern gefressen. Der größte Teil des in den Handel gebrachten Süßholzes stammt von wildwachsenden Pfl., doch wird auch eine nicht unbedeutende Menge von (namentlich in Südeuropa, auch in Deutschland bei Bamberg) cultivierten gewonnen. *G. echinata* L. liefert das besonders in Osteuropa verwandte, weniger süße russische Süßholz.

302. *Cascaronia* Gris. Kelch glockig-kreiselförmig, schwach 2lippig bis 5zählig, obere 2 Zähne höher verwachsen. Fahne verkehrt-eiförmig, Fahne und Blättchen des Schiffchens länglich-verkehrt-eiförmig, mit schieferm Nagel. Vexillarstb. frei, die übrigen 9 verwachsenen ungleich lang; Antherenfächer gebogen, convergierend, an der Spitze in einander übergehend. Frkn. gestielt, lanzettlich, drüsig, mit 2—3 Sa. Gr. dünn, mit kleiner endständiger N. Hülse flach zusammengedrückt, länglich lanzettlich, längs des Rückens schmal geflügelt, am Grunde in einen kurzen Stiel verschmälert, häutig, zwischen den braunen Drüsen weitmaschig geadert, nicht aufspringend. S. 1(—2). — Hoher Baum mit unpaarig-gefiederten B.; Blättchen mehrjochig, abwechselnd, unterseits drüsentragend, ohne Stipellen. Nebenb. schnell abfallend. Bl. gelb, in achselständigen, gestielten Trauben. Hochb. klein, abfallend; Vorb. fehlen.

Einzige Art: *C. astragalina* Gris., 20—30 m hoher Baum Argentinas mit korkiger Rinde, unter der ein rotes Gummi hervorquillt; B., Bl. und Hülsen riechen stark nach Raute (*Ruta graveolens*); von den Eingeborenen Cascaron genannt.

## III. 7. Papilionatae-Hedysareae.

Obwohl diese Tribus im allgemeinen durch die in einzelne Glieder zerfallende Hülse gut charakterisiert erscheint, zeigt sie doch zu den *Loteae*, *Galegeae* und *Phaseoleae* so mannigfache Beziehungen, dass man sie nur als eine künstliche bezeichnen kann; namentlich bilden jene Gattungen, deren Hülsen nicht oder kaum gegliedert sind, mehrfache Übergänge zu den genannten Tribus. Völlig ungegliedert und nicht aufspringend sind die Hülsen von *Onobrychis*, *Ebenus*, *Arachis*, *Eleiolis*, *Phylacium*, *Cranocarpus* und *Lespedeza* und durch Verkümmern der oberen Glieder auch diejenigen einiger anderen, z. B. *Stylosanthes*; nicht oder erst spät zerfallen diejenigen von *Scorpiurus*, *Eversmannia*, *Alhagi*, *Pictetia*, von einigen *Desmodium*- und *Aeschynomene*-Arten in einzelne Glieder. Ungegliederte und 2klappige, mit 2-∞ S. ausgestattete Hülsen finden sich bei *Pseudarthria* und *Pycnospora*, ebensolche, nur 4 S. führende bei *Leptodesmia*; dennoch zeigen die 3 letztgenannten Genera zu *Desmodium* so enge Beziehungen, dass sie mit dieser Gattung in eine Gruppe vereinigt werden müssen.

- A. Vexillarstb. frei, in der Mitte oder vom Grunde ab mit den übrigen verwachsen.
- a. Blättchen ohne Stipellen (vergl. auch unter den *Desmodiinae*).
    1. Vexillarstb. gänzlich frei; Stf. sämtlich oder nur 5 alternierende oberwärts verbreitert; Blütenstiele achselständig, doldig ∞blütig, seltener 4blütig; B. gefiedert, meist mit ∞ Blättchen, selten einfach . . . . . a. **Coronillinae.**
    2. Vexillarstb. gänzlich frei oder in der Mitte mit den übrigen verwachsen; Stf. sämtlich fadenförmig; Bl. in axillären Trauben oder Ähren; Hb. meist vertrocknend, bleibend; Flügel meist sehr kurz; B. gefiedert, sehr oft mit ∞ Blättchen, selten einfach . . . . . b. **Euhedysarinae.**
  - b. Blättchen mit Stipellen, selten ohne solche (*Hallia*, *Lespedeza*, *Arthroclianthus*), dann B. nur mit 4 oder 3 Blättchen. Vexillarstb. gänzlich frei oder vom Grunde an mit den übrigen verwachsen; Stf. fadenförmig; Bl. in end- und oft gleichzeitig achselständigen Trauben, bisweilen rispig oder gebüschelt; Flügel meist so lang oder länger als das Schiffchen. B. gefiedert-3blättrig oder 4blättrig, sehr selten mit 5-7 Blättchen . . . . . f. **Desmodiinae.**
- B. Stb. sämtlich frei; Bl. in endständigen, einfachen oder rispigen Trauben; B. gefiedert, Blättchen meist ∞, selten 3, ohne Stipellen . . . . . d. **Patagoniinae.**
- C. Stb. sämtlich in eine oben gespaltene Scheide oder in 2 Phalangen verwachsen; Bl. in axillären, meist wenigblütigen Trauben, seltener in den Blattachsen gebüschelt oder fast trugdoldig; B. gefiedert, meist mit ∞, seltener nur 4-3 Blättchen, ohne Stipellen . . . . . c. **Aeschynomeneinae.**
- D. Stb. sämtlich zu einer geschlossenen Röhre verwachsen; A. abwechselnd basifix und dorsifix; Bl. in end- oder achselständigen Ähren oder Köpfchen, seltener etwas traubig; B. gefiedert, meist mit wenigen Blättchen ohne Stipellen . . . . . c. **Stylosanthinae.**

## III. 7a. Papilionatae-Hedysareae-Coronillinae.

- A. B. einfach; Hülse schneckenförmig-ingerollt . . . . . 303. **Scorpiurus.**
- B. B. gefingert oder gefiedert, mit 5 Blättchen; Blattstiel kurz oder unterdrückt . . . . . 304. **Hammatolobium.**
- C. B. gefiedert, mit deutlichem, verlängertem Blattstiel und meist ∞ Blättchen.
- a. Schiffchen stumpf; Hülse stielrund oder zusammengedrückt, oft rosenkranzartig gegliedert; Glieder quadratisch, kugelig, eiförmig bis linealisch . . . . . 305. **Ornithopus.**
  - b. Schiffchen spitz oder geschnäbelt.
    - α. Hülse stielrund, 4kantig oder leicht zusammengedrückt, mit länglichen oder linealischen Gliedern; S. quer länglich . . . . . 306. **Coronilla.**
    - β. Hülse flach zusammengedrückt, oberer Rand an den S. ausgebuchtet; die Glieder gebogen bis hufeisenförmig. S. gebogen . . . . . 307. **Hippocrepis.**

303. **Scorpiurus** L. Kelch kurz glockig, obere 2 Zähne hoch hinauf verwachsen. Hb. lang benagelt; Fahne fast kreisrund; Flügel schief länglich bis verkehrt-eiförmig; Schiffchen eingebogen, zugespitzt-geschnäbelt. Frkn. sitzend, mit ∞ Sa. Gr. eingebogen, in der Mitte schwach verbreitert, nach der Spitze verjüngt, mit endständiger, kopfförmiger N. Hülse verlängert, fast stielrund, tief riefig-gefurcht, auf den Riefen oft mit kleinen Knötchen oder weichen Stacheln, gegliedert oder fast ohne jede Gliederung, schnecken-

förmig-eingerollt, nicht aufspringend. S. meist eiförmig-kuglig, mit in einander gewickelten Keiml. — Fast stengellose oder niederliegende Kräuter mit einfachen, ungeteilten B.; Nebenb. dem Blattstiel angewachsen; Bl. gelb, anfangs bisweilen purpurn, meist klein, nickend, auf achselständigen Blütenstielen einzeln oder wenige doldig. Hochb. klein. Vorb. fehlen.

6 Arten im Mediterrangebiet und auf den Canarischen Inseln, am bekanntesten *S. sulcata* L., *S. vermiculata* L. (Fig. 122 A) und *S. subvillosa* L., die beide häufig auf Gartenland und unter der Saat gefunden werden.

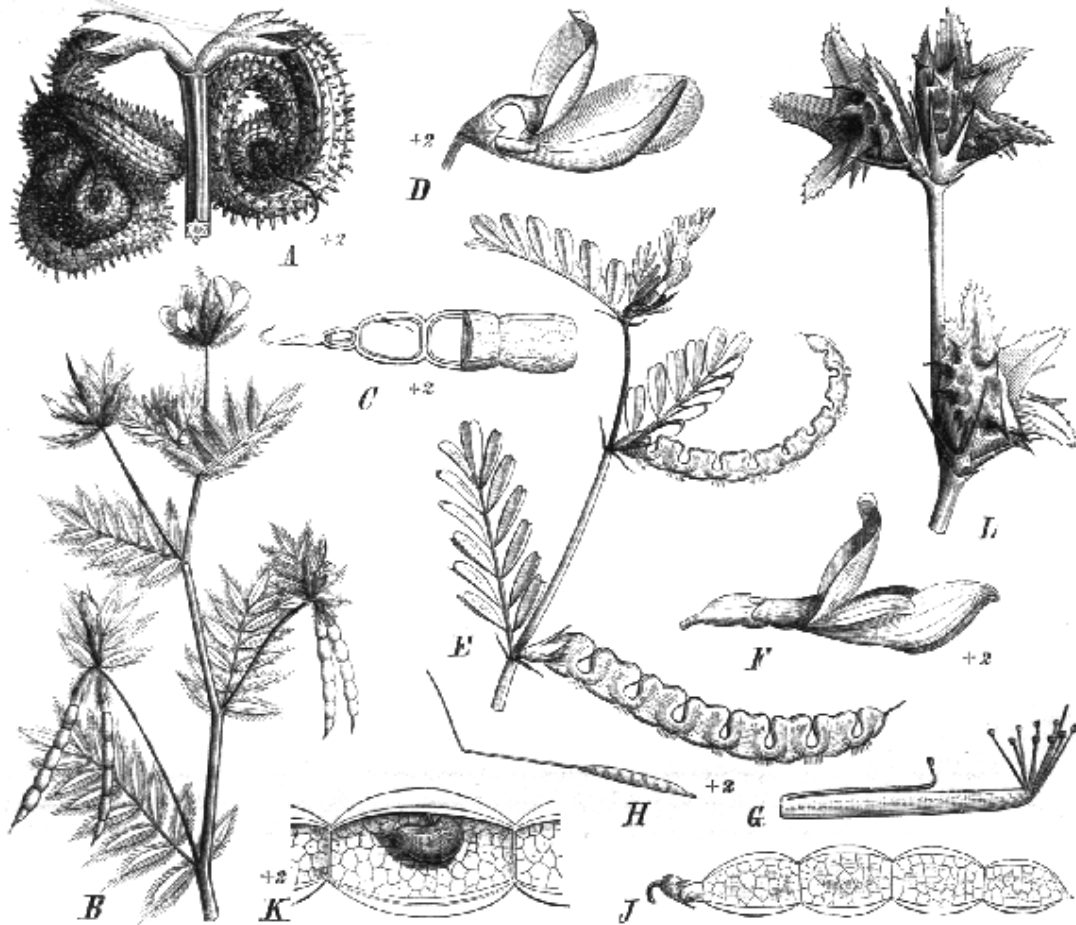

Fig. 122. A Hülsen von *Scorpturus vermiculata* L. — B Bl. und Hülsen tragender Zweig von *Ornithopus sativus* Brot.; C Hülsenende desselben, halb geöffnet. — D einzelne Bl., E Bl. und Hülsen tragende Zweigspitze von *Hippocrepis unilobus* L. — F Bl. von *Hedysarum obscurum* L.; G Stb.; H Gr.; J Hülsen; K ein Hülsenglied im Längsschnitt. — I Hülsen von *Guobrychia caput galli* Lam. (Original.)

304. **Hammatolobium** Fenzl (*Ludovicia* Coss.). Kelch glockig-röhrenförmig, mit fast gleichen Zipfeln, von denen die 2 oberen am Grunde sehr kurz verwachsen sind. Blb. lang benagelt; Fahne fast kreisförmig; Flügel schief länglich-verkehrt-eiförmig; Schiffchen eingebogen, etwas spitz, kürzer als die Flügel. Frkn. sitzend, mit  $\infty$  Sa. Gr. eingebogen, an der Spitze fast scheidenartig verbreitert, mit endständiger N. Hülse linealisch, mit flach zusammengedrückten oder convexen Gliedern. — Seidig-zottige, perennierende Kräuter mit holzigem Stengelgrund. B. gefiedert, meist mit 4 Blättchen, von denen 2 dem Stengel genähert sind und scheinbar Nebenb. darstellen; oder, wenn der gemeinsame Blattstiel sehr kurz ist, gefingert. Nebenb. klein. Bl. gelb, später braun werdend, auf axillären Blütenstielen meist zu 2, von einem aus 3 Blättchen bestehenden Hochb. gestützt.

2 Arten, *H. lotoides* Fenzl in Syrien und Cilicien, *H. Kremerianum* (Coss.) C. Müll. in Algier.

305. **Ornithopus** L. (*Arthrolobium* Desv., *Astrolobium* DC., *Antopetitia* A. Rich.) Kelch röhrenförmig-glockig, mit fast gleichen Zähnen oder die 2 oberen am Grunde  $\pm$  verwachsen. Fahne fast kreisrund bis verkehrt-eiförmig; Flügel länglich; Schiffchen fast gerade, abgerundet-stumpf, kürzer als die Flügel, bisweilen sehr kurz. Frkn. sitzend, mit  $\infty$  Sa. Gr. eingekrümmt, mit endständiger N. Hülse linealisch, flach, stielrund, gebogen, seltener gerade, mit länglichen, linealischen, ei- oder kugelförmigen, geaderten oder glatten Gliedern. S. länglich bis kuglig. — Zarte, zottige, seltener kahle Kräuter mit unpaarig-gefiederten B.; Blättchen zahlreich. Nebenb. klein. Bl. sehr klein, weißlich-rosa oder gelb, in achselständigen, langgestielten Köpfchen oder Dolden, aufrecht oder etwas nickend, oft von einem gefiederten B. gestützt. Hochb. und Vorb. sehr klein oder fehlend.

8 Arten auf den Canarischen Inseln, im Mediterrangebiet, Westasien, im tropischen Afrika und in Südbrasilien; am bekanntesten der als vorzügliche Futterpfl. unter dem Namen *Serradella* häufig gebaute *O. sativus* Brot., wild in Portugal und Spanien; *O. perpusillus* L., nicht seltenes, kleines Kraut auf Sandboden und in Kiefernwäldern Mitteleuropas; *O. coriandrinus* Hochst. in Kamerun, Abessinien und am Kilimandscharo.

306. **Coronilla** L. Kelch kurz glockig, mit kurzen, fast gleichen Zähnen, von denen die 2 oberen höher verwachsen sind. Blb. ziemlich lang benagelt; Fahne fast kreisrund; Flügel schiefverkehrt-eiförmig bis länglich; Schiffchen eingebogen, zugespitzt-geschnäbelt. Frkn. sitzend, mit  $\infty$  Sa. Gr. eingebogen, pfriemförmig, mit kleiner, endständiger N. Hülse stielrund, 4kantig oder schwach 4flügelig, oder leicht zusammengedrückt, gerade oder gekrümmt; Glieder länglich bis länglich-linealisch, fast ungeadert, selten gestreift. S. quer länglich. — Meist kahle, seltener seidenhaarige Kräuter oder Sträucher mit unpaarig-gefiederten B.; Blättchen blaugrün, meist  $\infty$ , klein, seltener nur 3, von denen das endständige am größten. Nebenb. bald klein und häutig, bald groß und laubblattartig. Bl. gelb, seltener purpurn oder weiß mit purpurnen oder bläulichen Adern, hängend, in lang gestielten, achselständigen Dolden. Hochb. klein oder undeutlich; Vorb. fehlen.

Gegen 20 Arten in Nord- und Mitteleuropa, auf den Canarischen Inseln, im ganzen Mittelmeergebiet und besonders in Westasien.

Sect. I. *Emerus* Desv. Nägel der Blb. bis 3mal länger als der Kelch; Hülse stielrund, gestreift, kaum in Glieder zerfallend. — 2 sträuchige Arten, *C. Emerus* L. vom südlichen Scandinavien durch Westeuropa nach dem Mittelmeergebiet verbreitet, auch in Südosteuropa, bei uns bisweilen als Zierstrauch; *C. emeroides* Boiss. et Sprun. im östlichen Mediterrangebiet.

Sect. II. *Eucoronilla* Benth. Nägel der Blb. etwa so lang als der Kelch; Hülse leicht in Glieder zerfallend. B. mit  $\infty$  kleinen Blättchen. Sträucher oder perennierende Kräuter. — Über 42 Arten. — A. Bl. gelb. z. B. *C. vaginalis* Lam. und *C. coronata* Jacq. in Mitteleuropa auf Kalkboden nicht selten; *C. glauca* L. in Südeuropa. — B. Bl. weiß, rosa oder bunt, darunter die bekannte *C. varia* L. in Mittel- und Südeuropa sowie in Vorderasien.

Sect. III. *Scorpioides* Benth. Nägel der Blb. höchstens so lang als der Kelch; B. meist nur mit 3 Blättchen, von denen das endständige am größten ist. 4jährige Kräuter mit kleinen Bl. — 4 Arten, z. B. *C. scorpioides* (L.) Koch nicht seltene Mediterranpfl., auch noch in Persien.

307. **Hippocrepis** L. Kelch kurz glockig, obere 2 Zähne  $\pm$  verwachsen. Blb. lang benagelt; Fahne fast kreisförmig; Flügel gekrümmt, verkehrt-eiförmig bis länglich; Schiffchen eingebogen, geschnäbelt. Frkn. sitzend, mit  $\infty$  Sa. Gr. eingekrümmt, an der Spitze pfriemförmig, mit kleiner, endständiger N. Hülse flach zusammengedrückt, selten fast stielrund, meist gebogen, oberer Rand an jedem S. tief ausgebuchtet; Glieder fast hufeisenförmig. S. gebogen. — Meist völlig kahle Kräuter, Halbsträucher, seltener Sträucher mit unpaarig-gefiederten B. und  $\infty$  Blättchen. Nebenb. klein oder größer und häutig, bisweilen undeutlich. Bl. gelb, nickend, meist in achselständigen, gestielten Dolden oder, wenn der gemeinsame Blattstiel unterdrückt ist, zu 4—2 auf kurzen Stielchen axillär. Hochb. klein oder unsichtbar; Vorb. fehlen.

42 Arten im Mediterrangebiet und auf den Canarischen Inseln, eine nördlich bis Süd-schottland verbreitet. — A. Pfl. perennierend: *H. comosa* L. in Mittel- und Südeuropa auf

Kalkboden; *H. glauca* Ten. in den Mittelmeerländern; *H. balearica* Wulf., charakteristische Pfl. der Balearen. — B. Pfl. 1jährig; z. B. *H. unisiliquosa* L. (Fig. 122 D, E), *H. multisiliquosa* L. und *H. ciliata* Willd. nicht seltene Mediterranpfl.

Nutzen. Einige Arten, besonders *H. comosa* L., werden vom Vieh gern gefressen.

III. 7b. **Papilionatae-Hedysarcae-Euhedysarinae.**

A. Hülse flach gedrückt.

a. Hülse aus dem Kelch deutlich hervorrageud.

z. Frkn. sitzend oder fast sitzend.

I. Hülse ± deutlich gegliedert, selten bewehrt.

1. Hülsennähte stachelig-gezähnt . . . . . 308. **Stracheya.**

2. Hülsennähte unbewehrt.

\* Beim Zerfall der Hülsenglieder bleibt kein Replum . . . 310. **Hedysarum.**

\*\* Beim Zerfall der Hülsenglieder bleiben die Nähte als Replum stehen  
309. **Eversmannia.**

II. Hülse völlig ungliedert, meist stachelig oder kammförmig-gezähnt

312. **Onobrychis.**

3. Frkn. deutlich gestielt . . . . . 311. **Taverniera.**

b. Hülse vom Kelch eingeschlossen . . . . . 313. **Ebenus.**

B. Hülse fast stielrund, ziemlich dick, bisweilen rosenkranzförmig.

a. Untere B. unpaarig-gefiedert; Hülsenglieder bei der Reife zerfallend

314. **Corethroedendron.**

b. Alle B. einfach; Hülsenglieder nicht zerfallend . . . . . 315. **Alhagi.**

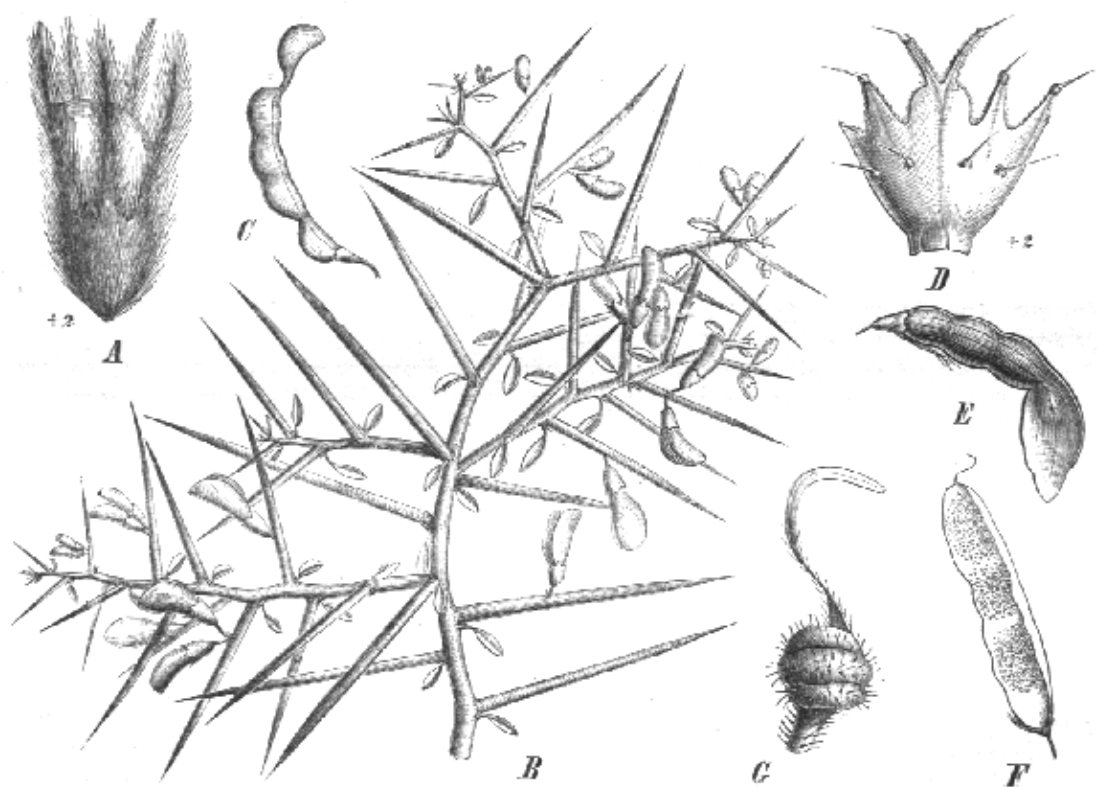

Fig. 123. A Bl. von *Ebenus cretica* L. — B Zweigstück mit Bl. von *Alhagi maurorum* Med. C Hülse desselben. — D Kelch von *Chaetocalyx Glaziovii* Taub., aufgeschnitten, ausgebreitet, von außen gesehen. — E Hülse von *Nissolia Schollii* A. Gray. — F Hülse von *Potratia psoralisoides* Vog. — G Hülse von *Discolobium juncum* Micheli. (G nach Micheli, Contr. à la flore du Paraguay; sonst Original.)

308. **Stracheya** Benth. Kelch kreiselförmig, obere 2 Zähne länger als die übrigen und am Grunde etwas verwachsen. Fahne verkehrt-eiförmig, nach dem Grunde zu lang verschmälert; Flügel länglich-sichelförmig, kürzer als die Fahne. Vexillarstb. am Grunde



frei, in der Mitte mit den übrigen zusammenhängend, später oft ganz frei. Frkn. sehr kurz gestielt, mit wenigen Sa. Gr. fadenförmig, oberwärts nebst den Stb. plötzlich eingebogen, mit kleiner, endständiger N. Hülse linealisch, gerade, flach zusammengedrückt, starr, mit ununterbrochenen, dornig-gezähnten Nähten, nicht aufspringend, kaum in Glieder zerfallend; diese mit quer verlaufenden, erhabenen Adern und in der Mitte weichstachelig. S. nierenförmig. — Dichtrasiger, fast stengelloser Halbstrauch mit unpaarig-gefiederten B.; Blättchen ganzrandig, ohne Stipellen. Nebenb. häutig, zottig behaart. Bl. ziemlich groß, zu 4—4 auf kurzen, achselständigen Stielen. Hochb. lanzettlich, wie die schmalen Vorb. bleibend.

Nur *S. tibetica* Benth., in der alpinen Region des tibetanischen Himalaya endemisch.

309. **Eversmannia** Bge. Kelch röhrenförmig-glockig, schief, oberseits tiefer gespalten, obere Zähne kürzer als die übrigen. Fahne verkehrt-eiförmig, nach dem Grunde zu verschmälert, kaum benagelt; Flügel spitz, sehr kurz; Schiffchen stumpf, eingebogen, so lang als die Fahne. Vexillarstb. frei oder mit den übrigen in der Mitte vereinigt. Frkn. fast sitzend, mit  $\infty$  Sa. Gr. fadenförmig, eingebogen, mit kleiner, endständiger N. Hülse linealisch, flach gedrückt, kahl, mit nervenförmigen, ununterbrochenen, bei völliger Reife als Replum stehenden Rändern; Glieder zerfallend. S. kreis- bis nierenförmig. — Ausgebreiteter, starrer, grauhaariger Strauch mit achselständigen, oft gepaarten Dornen (abortierten Blattstielen). B. unpaarig-gefiedert, Blättchen klein, etwas starr. Nebenb. häutig, rauschend. Bl. purpurn, in achselständigen, gestielten Trauben. Hochb. und Vorb. klein, bleibend.

Nur *E. hedyaroides* Bge. von den Wolgasteppe nach Persien und der Songarei verbreitet.

310. **Hedysarum** L. Kelch glockig, mit fast gleichen Abschnitten. Fahne verkehrt-eiförmig bis verkehrt-herzförmig, am Grunde verschmälert, kaum benagelt; Flügel mit schlankem Nagel, schief länglich, mit 4 Öhrchen, kürzer als die Fahne oder sehr kurz; Schiffchen meist länger als die Flügel, mit schief gestutzter Spitze, selten mit schwach gebogenem Rücken. Vexillarstb. frei. Frkn. fast sitzend, mit 4— $\infty$  Sa. Gr. fadenförmig, oben mit den Stf. plötzlich eingebogen, mit kleiner, endständiger N. Hülse flach gedrückt, mit fast kreisförmigen bis quadratischen, kahlen oder weichstacheligen, nicht aufspringenden, zerfallenden Gliedern. S. zusammengedrückt, nierenförmig. — Perennierende Kräuter, Halbsträucher, seltener Sträucher, bald kahl, bald grauhaarig oder seidig-zottig. B. unpaarig-gefiedert, mit oft durchsichtig punktierten Blättchen ohne Stipellen. Nebenb. häutig, rauschend. Bl. purpurn, weiß, weißgelb, sehr selten hellgelb, in achselständigen, gestielten Trauben. Hochb. verschieden; Vorb. 2, borstenförmig, unter dem Kelch inseriert.

Über 60 Arten in den Berggegenden des gemäßigten Europas, Nordafrikas und Asiens sowie in Nordamerika.

Sect. I. *Eleutherotion* Basiner. Nebenb. frei. — Nur 2 einjährige Arten, *H. spinosissimum* S. et S. und *H. capitatum* Desf., bekannte Mittelmeerpfl.

Sect. II. *Gamotion* Basiner. Nebenb. zu einem einzigen, den B. opponiertem verwachsen. — Gegen 50 Arten.

§ 1. *Subacaulia* Boiss. Stengel fast fehlend oder sehr kurz; Hülsenglieder nackt oder mit kurzen Dörnchen. — Ca. 40 Arten, z. B. *H. sericeum* M. B. nebst Verwandten im Kaukasus; ebenda und in Südrussland *H. argenteum* L. fil.; *H. plumosum* Boiss. et Hausskn. in Persien.

§ 2. *Multicaulia* Boiss. Stengel  $\pm$  verlängert; Hülsenglieder wie bei § 1. — Ca. 30 Arten. — **A.** Fahne so lang oder länger als das Schiffchen: z. B. *H. formosum* Fisch. et Mey. in Armenien und Persien auf Salzsteppen; *H. atomarium* Boiss. in Syrien; *H. varium* Willd. in Kleinasien verbreitet. — **B.** Fahne kürzer als das Schiffchen: z. B. das bekannte *H. obscurum* L. (Fig. 422 F—K) auf den Gebirgen Nord- und Mitteleuropas, in Kleinasien, dem Kaukasus und ganz Sibirien sowie in Nordamerika; *H. rotundifolium* Boiss. et Noë in Armenien.

§ 3. *Crinifera* Boiss. Hülsenglieder mit verlängerten Borsten bekleidet, die meist länger sind als die Breite der Glieder. — 7 Arten, darunter mit kahler Fahne: *H. callithrix* Bge. in Persien, *H. pannosum* Boiss. in Syrien und Persien; mit rauhaariger Fahne: *H. Aucheri* Boiss. am Euphrat.

Nutzen. Viele Arten sind gute Futterkräuter; in Italien und auf den Balearen werden Formen von *H. coronarium* L. als solche angebaut.

311. **Taverniera** DC. Kelch kurz glockig, mit fast gleichen Zähnen, von denen die oberen bisweilen etwas weiter auseinander gerückt sind. Fahne breit, verkehrt-eiförmig, mit verschmälertem Grunde, kaum benagelt; Flügel klein; Schiffchen mit schief gestutzter Spitze, fast so lang als die Fahne. Vexillarstb. am Grunde frei, in der Mitte mit den übrigen verwachsen, später oft ganz frei. Frkn. gestielt, mit 2 (—1, selten 3) Sa. Gr. fadenförmig, eingebogen, mit kleiner, endständiger N. Hülse flach gedrückt, in Glieder zerfallend. S. nierenförmig. — Grauhaarige oder kahle Halbsträucher mit ziemlich starren Zweigen. B. spärlich, gefingert, mit 3 kreisrunden oder verkehrt-eiförmigen Blättchen, seltener nur ein einziges vorhanden. Nebenb. rauschend. Bl. rosenrot oder weiß, wenige zu achselständigen, gestielten Trauben vereinigt; Blb. bleibend, rauschend. Hochb. klein, abfallend; Vorb. klein, unter dem Kelch inseriert.

7 unter sich sehr nahe verwandte Arten vom Somalilande durch Abessinien und die übrigen Nilländer nordöstlich bis Beludschistan verbreitet, am bekanntesten *T. aegyptiaca* Boiss.

312. **Onobrychis** Gaertn. (*Eriocarpaea* Bertol., *Sartoria*\*) Boiss.?) Kelch glockig, mit fast gleichen pfriemförmigen Zähnen, die höchstens die Länge der Kelchröhre erreichen; der unterste oft kürzer als die übrigen. Blb. sehr ungleich. Fahne verkehrt-herzförmig oder verkehrt-eiförmig, mit verschmälertem Grunde, fast sitzend; Flügel kurz, oft sehr kurz; Schiffchen mit stumpfer oder schiefer gestutzter Spitze, so lang oder länger als die Fahne. Vexillarstb. am Grunde frei, in der Mitte mit den übrigen verwachsen. Frkn. sitzend oder kurz gestielt, mit 4—2 Sa. Gr. schlank, fast gerade oder eingebogen, mit kleiner, endständiger N. Hülse zusammengedrückt, halbkreisrund oder selten eingekrollt schneckenförmig-kreisrund, ungegliedert, lederig, igelstachelig, kammförmig-gedornt, behaart oder kahl, vertieft-gerunzelt oder netzadrig, nicht aufspringend, sehr selten 2fächerig. S. 4, selten 2, breit nierenförmig bis länglich. — Kräuter, Halbsträucher, seltener kleine, reichdornige Sträucher. B. unpaarig-gefiedert; Blattstiele bisweilen bleibend und dornig werdend; Blättchen ohne Stipellen. Nebenb. rauschend. Bl. purpurn, rosenrot bis weißlich oder gelblich, selten goldgelb, in achselständigen, gestielten Trauben oder Ähren. Hochb. rauschend, seltener krautig; Vorb. borstenförmig, unter dem Kelch inseriert, bisweilen fehlend.

Über 80 Arten in Mittel- und Südeuropa, Nordafrika und besonders im westlichen gemäßigten Asien verbreitet; sie zerfallen in folgende Sectionen und Reihen:

- A. Fahne kahl; Blb. bald nach der Bl. abfallend . . . . . Sect. I. *Euonobrychis*.  
 a. 4jährige unbewehrte Kräuter; Frkn. mit 4—3 Sa. . . . . § 1. *Alectorolophaeae*.  
 b. Perennierende unbewehrte Kräuter; Frkn. meist nur mit 4 Sa. . . . . § 2. *Eubrychideae*.  
 c. Dornige Halbsträucher; Frkn. nur mit 4 Sa. . . . . § 3. *Dendrobrychideae*.  
 B. Fahne außen behaart, oft seidenhaarig; Blb. nach der Bl. zusammengerollt, länger bleibend  
 Sect. II. *Sisyrosema*.  
 a. Frkn. mit 4, seltener 2 Sa.; Hülse nicht kammförmig-dornig, am Rande und meist auch in der Mitte mit federhaarigen Dornen oder Borsten besetzt. . . . . § 4. *Heliobrychideae*.  
 b. Frkn. sehr häufig mit 2 Sa.; Hülse kammförmig-dornig, in der Mitte ± stachelig, am Rande meist gezähnt . . . . . § 5. *Hymenobrychideae*.  
 Sect. I. *Euonobrychis* Bge. (*Eubrychis* DC. et *Dendrobrychis* DC.) — Gegen 40 Arten.  
 § 1. *Alectorolophaeae* Bge. Hülse halbkreisförmig. — 4 Arten, darunter *O. caput galli* Lam. (Fig. 422 L) im ganzen Mediterrangebiet östlich bis Transkaukasien; *O. acquidentata* Sibth. et Sm. (*O. cretica* Desv.) im östlichen Mittelmeerbecken verbreitet.

\*) Bentham (Gen. pl. II, 542) zieht die Gattung als Section zu *Onobrychis*; ob dies berechtigt ist, muss Verf. vorläufig dahingestellt sein lassen, da es ihm bisher nicht gelungen ist, ein Exemplar der einzigen Art, *S. hedyaroides* Boiss. et Heldr., zur Untersuchung zu erhalten; nach der Beschreibung Boissier's ist die Hülse — dieselbe wurde bisher einmal und auch nur unreif beobachtet — von derjenigen der *Onobrychis*-Arten ziemlich verschieden.

§ 2. *Eubrychideae* Bge. Hülse halbkreisförmig oder verkehrt-eiförmig. — Über 30 Arten. — **A.** Flügel so lang oder länger als der Kelch: z. B. *O. petraea* M. B. im Kaukasus; *O. laconica* Orph. in Griechenland; *O. sulphurea* Boiss. et Bal. mit schwefelgelben Bl. in der alpinen Region des Alidagh in Cappadocien. — **B.** Flügel kürzer als der Kelch; darunter die bekannte Esparsette, *O. sativa* Lam. durch Mittel- und Südosteuropa, Kleinasien und Syrien verbreitet, ihr nahe verwandte Arten, wie *O. arenaria* DC. und *O. carpatica* DC., in Ungarn und Siebenbürgen; *O. saxatilis* All. in Südfrankreich und dem östlichen Spanien; die prächtige *O. ebenoides* Boiss. in Attica; *O. supina* DC. in Südfrankreich und den Pyrenäen.

§ 3. *Dendrobrychideae* Bge. 4 Arten, darunter *O. cornuta* Desv. von den alpinen Regionen Westanatoliens bis Beludschistan weit verbreitet.

Sect. II. *Sisyrosema* Bge. Über 40 Arten.

§ 4. *Heliobrychideae* Bge. Etwa 20 Arten. — **A.** Hülse  $\pm$  gebogen, 4fächerig, 4samig; darunter von perennirenden *O. melanotricha* Boiss. in Persien und *O. Huetiana* Boiss. in Armenien; von 1jährigen *O. Aucheri* Boiss. in Persien. — **B.** Hülse schneckenförmig eingebogen, 2fächerig, mit 2 S.: z. B. *O. nummularia* Stocks in Beludschistan. — Die übrigen siehe bei Boissier, Fl. or. II, p. 539.

§ 5. *Hymenobrychideae* Bge. Über 20 Arten, z. B. *O. dealbata* Stocks in Beludschistan; *O. Tournefortii* Willd. vom nördlichen Macedonien durch Kleinasien nach Syrien verbreitet; *O. aurantiaca* Boiss. mit goldgelben Bl. im nördlichen Syrien; die weiteren Arten vergl. bei Boissier, Fl. or. II, p. 545.

Nutzen. *O. sativa* Lam., Esparsette, ist für kalkhaltigen Boden das vorzüglichste Futterkraut und wird als solches vielfach gebaut und verwildert häufig. Die Bl. werden von Bienen stark besucht; die langen Wurzeln hinterlassen dem Lande eine gute Düngung.

343. **Ebenus** L. (*Ebenidium* Jaub. et Spach). Kelch mit verlängerten, den Tubus an Länge weit übertreffenden, fast gleichen, federig-behaarten Zipfeln. Blb. sehr ungleich; Fahne verkehrt-eiförmig oder verkehrt-herzförmig, mit verschmälertem Grunde, sehr kurz benagelt; Flügel sehr kurz, selten so lang als das Schiffchen; dieses mit schief gestutzter Spitze, fast so lang als die Fahne, die schlanken Nägel mit der Staubfadenröhre zusammenhängend. Vexillarstb. am Grunde frei, in der Mitte mit den übrigen verwachsen. Frkn. sitzend, meist mit 1, seltener mit 2 (—6) Sa. Gr. schlank, eingebogen, mit kleiner, endständiger N. Hülse zusammengedrückt, verkehrt-eiförmig bis länglich, häutig, vom Kelchtubus eingeschlossen, nicht aufspringend. S. meist 1, selten wenige. — Seidig behaarte bis zottige Kräuter oder Halbsträucher, seltener kleine Sträucher mit stechenden Blattstielen. B. unpaarig-gefiedert oder die unteren fast gefingert; Blättchen ohne Stipellen. Nebenb. anfangs krautig, später rauschend, mit einander zu einem dem B. opponierten, gestutzten oder 2-3zähligen Organ verwachsen, selten frei. Bl. rosenrot (ob auch gelblich?), in achselständigen, langgestielten, meist dichten Ähren oder Köpfchen. Hochb. breit lanzettlich bis linealisch, bisweilen gefärbt; Vorb. sehr klein oder fehlend.

44 Arten im Mediterrangebiet, östlich bis Beludschistan verbreitet.

Sect. I. *Euebenus* Boiss. Nebenb. verwachsen; Flügel sehr kurz; Frkn. mit 1 Sa.; unbewehrte Sträucher oder Halbsträucher. — 42 Arten, darunter **A.** mit eiförmig-länglichen bis cylindrischen Ähren: *E. cretica* L. (Fig. 123 A) auf Creta; *E. Armitagei* Schweinf. et Taub. in Marmarika; *E. plumosa* Boiss. et Bal. in Lydien und Phrygien. — **B.** Ähren kugelig: *E. Sibthorpii* DC. in Griechenland und auf Rhodus; *E. Montbretii* Jaub. et Spach im cilicischen Taurus und Cappadocien.

Sect. II. *Tragacanthoides* Jaub. et Spach. Wie Sect. I, aber zahlreiche Blattstiele zu Dornen umgewandelt. — Nur *E. stellata* Boiss. (*E. tragacanthoides* Jaub. et Spach) in Sudpersien, Beludschistan und Ostarabien.

Sect. III. *Ebenidium* Jaub. et Spach (als Gatt.). Nebenb. frei; Flügel so lang als das Schiffchen; Frkn. mit 3, seltener mehr Sa.; perennirendes Kraut. — Nur *E. lagopus* (Jaub. et Spach) Boiss. in Sudpersien.

344. **Corethroedron** Basiner. Kelch mit ziemlich gleichen Zipfeln, von denen die 2 oberen mehr verwachsen sind. Fahne breit-verkehrt-eiförmig, am Grunde in einen kurzen Nagel verschmälert; Flügel kurz, Schiffchen stumpf, eingebogen, kürzer als die Fahne. Vexillarstb. frei. Frkn. gestielt, mit  $\infty$  Sa. Gr. fadenförmig, eingekrümmt, mit

kleiner, endständiger N. Hülse linealisch, stielrund, in fast eiförmige, nicht aufspringende Glieder zerfallend. S. nierenförmig. — Fein grauhaariger Strauch; untere B. unpaarig-gefiedert; obere blattlos, mit dornig endendem Stiel, Blättchen ohne Stipellen. Nebenb. zu einem gemeinsamen, dem B. opponiertem Organ verwachsen, abfallend. Bl. purpurn<sup>(?)</sup>, in achselständigen, langgestielten Trauben. Hochb. klein, abfallend; Vorb. minimal. (Nicht gesehen.)

Einzige Art: *C. scoparium* Basiner in der Songarei.

315. **Alhagi** Desv. (*Manna* Don). Kelch glockig mit kurzen, fast gleichen Zähnen. Fahne verkehrt-eiförmig, kurz genagelt. Flügel länglich-sichelförmig, so lang wie die Fahne und das stumpfe, eingebogene Schiffchen. Vexillarstb. frei. Frkn. fast sitzend, mit  $\infty$  Sa. Gr. schlank, eingebogen, mit kleiner, endständiger N. Hülse linealisch, fast stielrund, kahl, zwischen den S. außen meist  $\pm$  zusammengeschnürt, innen mit unvollständigen, fast doppelten Querwänden, aber nicht in Glieder zerfallend. S. nierenförmig, mit dünnem Nährgewebe. — Starre, sehr verzweigte Dornsträucher mit meist kleinen, einfachen, ganzrandigen B. Nebenb. klein. Bl. rot, in achselständigen, armbliutigen Trauben mit starrer, dornig endender Rhachis. Hochb. sehr klein. Vorb. fehlen.

3 Arten, davon *A. Maurorum* Med. (Fig. 123 B, C) mit seidenhaarigem Frkn. von Attica nach Ägypten, Syrien, Arabien und Persien, und *A. camelorum* Fisch. mit völlig kahlem Frkn. von Südrussland nach Rhodus und Kleinasien und östlich bis Scinde verbreitet. Beide Arten sind äußerst polymorph und die verschiedenen Formen sind unter zahlreichen Namen als eigene Arten beschrieben worden. An den Orten ihres Vorkommens bedecken sie weite Strecken und gehören in den vorderasiatischen Steppen sowie in Ägypten zu den auffälligsten Vegetationstypen.

Nutzen. Aus allen Teilen der *Alhagi*-Arten schwitzt in den heißen Monaten des Jahres ein honigartiger Saft, der sich während der Nacht zu rötlichbraunen Körnern verdichtet; dieselben werden vor Sonnenaufgang in Töpfe oder irdene Krüge gesammelt und als Nahrungs- und leichtes Abführungsmittel (persische Manna) bei Brustleiden im Orient gebraucht.

### III. 7c. Papilionatae-Hedysareae-Aeschynomeninae.

- A. Staubblattscheide nur längs der oberen Seite gespalten oder geschlossen.
- a. Oberstes Hülsenglied deutlich flügelartig verbreitert . . . . . 316. *Nissolia*.
  - b. Alle Hülsenglieder fast gleich gestaltet, das oberste nicht oder kaum flügelartig.
    - $\alpha$ . B. unpaarig-gefiedert.
      - I. Schlingende Sträucher; Nebenb. niemals dornig werdend; Kelch und meist auch die Blütenstielchen mit spärlichen, längeren, auf Knötchen stehenden Haaren . . . . . 317. *Chaetocalyx*.
      - II. Nicht schlingende Sträucher oder kleine Bäume; Nebenb. meist in Dornen umgewandelt; Kelch und Blütenstielchen ohne längere Haare.
        1. Frkn. mit  $\infty$  Sa.; Hochb. und Vorb. sehr früh abfallend . . . . . 318. *Picotetia*.
        2. Frkn. nur mit 2 Sa.; Hochb. und Vorb. bleibend . . . . . 319. *Brya*.
    - $\beta$ . B. paarig-gefiedert.
      - I. Kelchzähne sämtlich fast gleich . . . . . 320. *Poiretia*.
      - II. Obere 2 Kelchzähne sehr groß, die 2 seitlichen sehr klein . . . . . 321. *Amicia*.
- B. Staubblattscheide längs der unteren und kurz nach der Bl. auch längs der oberen Seite  $\pm$  gespalten.
- a. Etwas schlingender Strauch; Hülsenglieder quadratisch, netzaderig 322. *Isodesmia*.
  - b. Mehr oder weniger aufrechte, niemals schlingende Sträucher oder Kräuter.
    - $\alpha$ . Aufrechte Sträucher; Hülse deutlich gegliedert, Glieder länglich, meist gestreift, die Streifung bisweilen durch Warzen oder  $\pm$  dichte Behaarung verdeckt . . . . . 323. *Diphaca*.
    - $\beta$ . Kräuter, selten Sträucher; Hülse deutlich gegliedert, mit quadratischen bis halbkreisförmigen, ungestreiften Gliedern.
      1. Hochb. meist klein und abfallend, niemals die Bl. verdeckend.
        1. Hülse weit länger als der Kelch.
          - \* Fahne nach der Bl. abfallend.
          - X Hülse gerade oder  $\pm$  gebogen, selten spiralig gedreht, dann drüsenhaarig . . . . . 324. *Aeschynomene*.

- X X Hülse ringförmig oder 4—4½ Spiralen bildend, außer den kurz-dornig gewimperten Nähten völlig kahl . . . . . 325. *Cyclocarpa*.  
 \*\* Fahne nach der Bl. trockenhäutig, bleibend. . . . . 326. *Soemmeringia*.  
 2. Hülse in den Kelch zurückgezogen . . . . . 327. *Smithia*.  
 II. Hochb. groß, schief nierenförmig, dicht dachziegelig, die Bl. verdeckend  
 328. *Geissaspis*.  
 7. Halbsträucher; Hülse aus 3 horizontalen, über einander stehenden Scheiben gebildet, von denen die mittelste die größte ist, daher scheinbar ungegliedert  
 329. *Discolobium*.

316. *Nissolia* Jacq. Kelch gestutzt, mit fast gleichen, borstenförmigen Zähnen. Fahne kurz benagelt, eiförmig, zurückgeschlagen; Flügel länglich-sichelförmig; Schiffchen stumpf, eingebogen. Vexillarstb. am Grunde frei, in der Mitte mit den übrigen zu einer geschlossenen Scheide verwachsen; A. schwach nierenförmig. Frkn. fast sitzend, mit wenigen Sa. Gr. schlank, eingebogen, mit endständiger, schwach kopfförmiger N. Hülse linealisch, mit flachen oder convexen, quadratischen oder länglichen, gestreiften Gliedern, von denen das letzte in einen häutigen, schief verkehrt-eiförmigen Flügel verbreitert ist. S. rundlich-nierenförmig. — Windende Kräuter oder Halbsträucher mit unpaarig-gefiederten B.; Blättchen wenige, ohne Stipellen. Nebenb. borstenförmig. Bl. gelb, in achselständigen, kurzen Trauben oder an den Zweigspitzen zusammengedrängt. Hochb. pfriemförmig.

2 oder 3 Arten im tropischen Amerika, davon *N. fruticosa* Jacq. weit verbreitet; dient zum Betäuben der Fische; *N. Schottii* A. Gray (Fig. 423 E) in Neu-Mexiko.

317. *Chaetocalyx* DC. (*Boenninghausenia* Spreng., *Rhadinocarpus* Vog., *Planarium* Desv.) Kelch ± glockig, Tubus außen mit wenigen großen Drüsen oder mit einzelnen Borstenhaaren ausgestattet; Zipfel fast gleichmäßig oder die 2 oberen genähert und oft linealisch oder pfriemförmig. Fahne fast kreisförmig oder verkehrt-eiförmig, ausgerandet; Flügel länglich wie das stumpfe, fast gerade Schiffchen, kaum kürzer als die Fahne. Stb. sämtlich in eine oben offene Scheide verwachsen, oder das vexillare schließlich frei. Frkn. kurz gestielt, mit ∞ Sa. Gr. fadenförmig, eingebogen, mit kleiner, endständiger N. Hülse linealisch, fast stielrund oder flach gedrückt, zwischen den S. kaum zusammengeschnürt; Glieder linealisch, länglich oder quadratisch, längsgerippt oder -gestreift. S. länglich oder nierenförmig. — Windende Kräuter mit unpaarig-gefiederten B.; Blättchen meist wenige, ohne Stipellen. Nebenb. lanzettlich bis linealisch. Bl. gelb, wenige eine achselständige Traube bildend oder in der Achsel gebüschelt. Hochb. lanzettlich bis linealisch.

Etwa 12 Arten, hauptsächlich in Brasilien und dem tropischen Amerika, z. B. *C. parviflora* Benth. und *C. brasiliensis* Benth. ziemlich verbreitet, *C. Glaziovii* Taub. (Fig. 423 D) seltener; *C. vincentinus* DC. auf S. Vincent etc.; *C. Wislizenii* A. Gray in Neu-Mexiko.

318. *Pictetia* DC. Kelch mit ungleichen Zipfeln, die 2 oberen kurz und stumpf, die 3 unteren länger und zugespitzt. Blb. kurz benagelt; Fahne fast kreisrund, Flügel schief länglich, etwas länger als das stumpfe Schiffchen. Vexillarstb. frei. Frkn. gestielt, mit ∞ Sa. Gr. schlank, mit endständiger, kopfförmiger N. Hülse gestielt, länglich oder breit linealisch, zusammengedrückt, ungegliedert oder in längliche lederartige, gestreifte Glieder zerfallend. S. länglich bis eiförmig, ziemlich flach. — Kahle Sträucher mit unpaarig-gefiederten B.; Blättchen 3—∞, dornspitzig oder stechend, ohne Stipellen. Nebenb. oft stechend. Bl. gelb, in den Blattachseln einzeln oder schlanke wenigblütige Trauben bildend. Hochb. und Vorb. sehr früh abfallend.

6 zum Teil ungenügend bekannte Arten auf den Antillen, *P. microphylla* Benth. im nördlichen Mexiko.

319. *Brya* Patr. Br. Kelch mit schmalen, fast gleichen Zipfeln oder der unterste länger als die übrigen. Blb. benagelt; Fahne länglich-verkehrt-eiförmig oder fast kreisförmig; Flügel länglich-sichelförmig; Schiffchen stumpf, eingebogen. Stb. sämtlich in eine oben aufgeschlitzte Scheide verwachsen. Frkn. sitzend oder gestielt, mit 2 Sa. Gr. schlank, eingebogen, mit kleiner, endständiger, schwach kopfförmiger N. Hülse sitzend

oder gestielt, mit 1 — 2 breiten, flachen, häutigen, nicht aufspringenden Gliedern, von denen das eine oft steril bleibt; obere Naht fast gerade, untere gebogen. S. nierenförmig, flach. — Kleine Bäume oder Sträucher mit unpaarig-gefiederten B.; Blattstiel oft fast unterdrückt; Blättchen klein, bald  $\infty$ , bald nur 3, seltener nur 1, ohne Stipellen. Nebenb. abfallend oder dornig werdend. Bl. gelb (?), in achselständigen, oder fast terminalen, wenigblütigen, bisweilen einseitig angeordneten Büscheln. Hochb. und Vorb. klein, bleibend.

3 Arten auf den Antillen und in Nicaragua; am bekanntesten *B. Ebenus* (L.) DC. auf Jamaica und Cuba, liefert das amerikanische Ebenholz; eine Abkochung der B. sowie die Bl. und Fr. dienen als Volksheilmittel.

320. **Poiretia** Vent. (*Turpinia* Pers.) Kelch schwach glockig, mit kurzen, ungleichen Zähnen. Blb. kurz benagelt; Fahne breit kreisförmig, zurückgeschlagen; Flügel länglich-sichelförmig; Schiffchen länglich, geschnäbelt, selten stumpf, stark nach innen gekrümmt. Stb. sämtlich in eine geschlossene Scheide verwachsen; A. etwas nierenförmig oder abwechselnd länger. Frkn. sitzend, mit  $\infty$  Sa. Gr. schlank, eingebogen, mit endständiger, schwach kopfförmiger N. Hülse linealisch, mit flachen, länglichen bis quadratischen, häutigen oder schwach lederartigen, netzadrigen oder drüsig-warzigen Gliedern. — Aufrechte oder schlingende Kräuter oder Halbsträucher, überall mit Balsamdrüsen bedeckt. B. gefiedert, mit 4, seltener 3 Blättchen, die oft kleine Stipellen tragen. Nebenb. sitzend oder am Grunde kurz herablaufend. Bl. gelb, in achselständigen Trauben oder an den Zweigspitzen rispig gehäuft. Hochb. lanzettlich bis pfriemlich; Vorb. klein, am Blattstiel.

5 Arten, vorzugsweise in Brasilien, davon *P. scandens* Vent. verbreitet bis zum südlichen Mexiko; *P. latifolia* Vog. und *P. psoralioides* Vog. (Fig. 423 F) südbrasilianische Camposgewächse.

321. **Amicia** H. B. K. Kelchzipfel sehr ungleich, die 2 oberen sehr groß, verkehrt-eiförmig, die seitlichen sehr klein, der unterste kürzer als die oberen, länglich, bisweilen sehr klein. Blb. benagelt; Fahne fast kreisförmig oder länglich-verkehrt-eiförmig, ausgerandet; Flügel schief-verkehrt-eiförmig, meist verkürzt; Schiffchen stumpf, eingebogen, viel länger als die Flügel, meist der Fahne an Länge wenig nachstehend. Stb. sämtlich in eine oben gespaltene Scheide verwachsen, bisweilen verschieden lang. Frkn. sitzend, oder äußerst kurz gestielt, mit  $\infty$ , bisweilen wenigen Sa. Gr. schlank, gebogen, mit kleiner, endständiger N. Hülse linealisch, zusammengedrückt, gebogen, mit fast quadratischen Gliedern. S. rundlich-nierenförmig. — Kahle oder drüsig-behaarte Sträucher oder Halbsträucher mit paarig-gefiederten B.; Blättchen meist 2jochig-verkehrt-eiförmig oder -herzförmig, ohne Stipellen. Nebenb. groß, laubblattartig, am Grunde verwachsen, abfallend. Bl. ziemlich groß, gelb, zu 2—3 in kurzen, achselständigen Trauben, selten einzeln. Hochb. und Vorb. breit, laubblattartig.

3 Arten auf den Anden von Bolivia bis Mexiko; am bekanntesten *A. Zygomeris* DC.

322. **Isodesmia** Gardn. Kelch glockig, mit fast gleichen Abschnitten, von denen die 2 oberen etwas verwachsen sind. Fahne kreisförmig, ausgerandet; Flügel länglich, stumpf, so lang als das stumpfe Schiffchen. Stb. in eine anfangs nur unten, später auch oben gespaltene Scheide verwachsen, das unterste bisweilen frei. Frkn. sitzend, mit  $\infty$  Sa. Gr. fadenförmig, mit kleiner, endständiger N. Hülse linealisch, gerade, flach, aus quadratischen, lederartigen, der Länge nach netzadrigen Gliedern bestehend. — Kletternde oder schlingende Halbsträucher mit unpaarig-gefiederten B.; Blättchen  $\infty$ , ohne Stipellen. Nebenb. bleibend. Bl. ziemlich groß, gelb, in achselständigen, armblütigen Trauben. Hochb. und Vorb. von gleicher Gestalt wie die Nebenb., bleibend.

2 Arten in Brasilien, darunter *I. tomentosa* Gardn.

323. **Diphaca** Lour. (*Ormocarpum* P. Beauv., *Arthrocarpum* Balf. f., *Rathkea* Schum. et Thonn., *Acrotaphros* Hochst.) Kelch  $\equiv$  glockig, mit ungleichen Zipfeln, die 2 oberen breiter und genähert oder etwas verwachsen, der unterste meist länger als die übrigen. Fahne benagelt, fast kreisrund; Flügel schief verkehrt-eiförmig; Schiffchen breit, eingebogen, stumpf oder spitzlich, fast so lang als die Flügel. Stb. in eine anfangs nur oben,



später oft auch unten geschlitzte Scheide verwachsen. Frkn. sitzend, mit  $\infty$  Sa. Gr. schlank, stark eingebogen, mit endständiger, kleiner, bisweilen schwach kopfförmiger N. Hülse linealisch, zusammengedrückt, etwas dick, der Länge nach furchig-gestreift, warzig oder drüsig-weichstachelig, selten dicht bestachelt, mit länglichen, beiderseits (oft unregelmäßig) verschmälerten Gliedern. S. länglich, zusammengedrückt. — Meist aufrechte, oft drüsig-klebrige Sträucher mit unpaarig-gefiederten B.; Blättchen oft  $\infty$ , klein, selten nur ein einziges, großes Endblättchen vorhanden, die übrigen fehlend, ohne Stipellen. Nebenb. gestreift. Bl. gelb, weiß oder weiß und purpurn gestreift, in achselständigen, kurzen, armbütigen Trauben. Hochb. und Vorb. bleibend, gestreift.

Etwa 9 Arten in der alten Welt\*), von denen *D. cochinchinensis* Lour. (= *Ormocarpum senoides* DC.) in den Tropen weit verbreitet ist; *D. verrucosa* (P. Beauv.) Taub. mit nur 4 Blättchen tragenden B. in Westafrika; *D. Kirkii* (S. Moore) Taub. nebst einigen verwandten Arten Charakterpfl. der ostafrikanischen Steppen; *D. gracilis* (Balf. f.) Taub. = *Arthrocarpum gracile* Balf. f.) und *D. caerulea* (Balf. f.) Taub. auf Socotra.

324. **Aeschynomene** L. (*Herminiera* Guill. et Perr., *Aedemone* Kotschy, *Ctenodon* Baill., *Macromiscus* Turcz., *Patagonium* E. Mey., *Rueppelia* A. Rich.) Kelch bald mit 5 fast gleichen Zipfeln, bald 2lippig, mit 2teiliger, 2zähliger, ausgerandeter oder völlig ganzrandiger Ober- und ganzrandiger oder  $\pm$  3teiliger Unterlippe. Blb. kurz benagelt; Fahne kreisförmig; Flügel schief verkehrt-eiförmig bis länglich, fast so lang als die Fahne; Schiffchen bald verkehrt-eiförmig, stumpf und kaum eingebogen, bald schmal und spitz oder geschnäbelt und stark nach innen gekrümmt, die Blättchen völlig frei, nur durch Härchen mit einander verbunden oder verwachsen. Stb. in eine anfangs nur unten, später meist auch oben gespaltene Scheide verwachsen, selten das vexillare frei. Frkn. gestielt, mit 2— $\infty$  Sa. Gr. eingebogen, mit endständiger, bisweilen schwach kopfförmiger N. Hülse gestielt,  $\pm$  linealisch, gerade, sichelförmig, ringförmig oder spiralig gerollt, mit 2— $\infty$  Gliedern; diese meist flach oder in der Mitte convex, nicht selten weichstachelig, bisweilen drüsig-behaart, nicht oder selten (an der unteren Naht) aufspringend. — Niederliegende bis aufrechte Kräuter, Halbsträucher oder Sträucher mit paarig- oder unpaarig-gefiederten B.; Blättchen  $\infty$ , klein, ganzrandig, sehr selten kerbig-gesägt oder gezähnt. Nebenb. häutig oder laubblattartig, lanzettlich bis borstenfg., unterhalb ihrer Anheftungsstelle nicht selten spornartig verlängert, sodass sie dann in der Mitte schildförmig angeheftet erscheinen, oft abfallend. Bl. seltener groß, meist klein, oft sehr klein, gold- bis hellgelb, oft purpurn-geadert, in axillären, seltener endständigen, nicht selten wenigblütigen Trauben. Hochb. von gleicher Gestalt und Anheftung wie die Nebenb.; Vorb. meist dem Kelch angedrückt, oft sehr hinfällig.

Über 50 Arten in den Tropen der ganzen Welt, hauptsächlich aber in Afrika und dem ostindischen Südamerika, eine Tropenkosmopolit.

Sect. I. *Euaeschynomene* Vog. Nebenb. und Hochb. häutig, am Grunde über die Ansatzstelle hinaus spornartig verlängert. — Über 20 Arten, davon am bekanntesten *A. sensitiva* Sm., von Westindien bis Brasilien sehr verbreitet; *A. indica* L., häufiger Tropenkosmopolit; *A. hispida* Willd., durch ganz Amerika von Südbrasilien bis Pennsylvanien verbreitet, ebenso *A. americana* L. (Fig. 424 D); *A. oligantha* Welw. nebst Verwandten im tropischen Westafrika; *A. aspera* L. im tropischen Asien und Afrika.

Sect. II. *Ochopodium* Vog. Nebenb. und Hochb. gestreift, am Grunde nicht gespornt, meist bleibend. — Gegen 30 Arten, darunter der Ambatsch, *A. Elaphroxylon* (Guill. et Perr.) Taub., ein bis 7 m hoher Strauch mit bedornten Zweigen und Blattspindeln, über und über dicht weichstachelig, an und in den Gewässern des tropischen Afrikas prächtig blühende Charakterpfl. von außerordentlich schnellem Wachstum; *A. fulgida* Welw., *A. cristata* Vatke u. a. gleichfalls mit ziemlich großen Bl. im tropischen Afrika; *A. Martii* Benth., *A. paniculata* Willd., *A. brasiliensis* DC. und die polymorphe *A. falcata* DC. in Brasilien nicht selten, letztere auch ebenso wie *A. hystrix* Poir. im übrigen Südamerika und nördlich bis Mexiko verbreitet; *A. oroboides* Benth. (= *Ctenodon Weddellianum* Baill.) in Centralbrasilien selten.

\*) Ob die Gattung auch in Centralamerika vorkommt, muss bis auf Weiteres dahingestellt bleiben, da Verf. nicht in der Lage war, die von dort angegebenen Arten untersuchen zu können.

Nutzen. Das ungemein leichte, schwammige Holz des Ambatsch, *A. Elaphroxylon* (Guill. et Perr.) Taub. (Fig. 124 A), dient zur Anfertigung von Flößen; *A. aspera* L. liefert in ihren schwammigen Stengeln den Chinesen Material zur Fabrikation einer Art Papier, weshalb die Pfl. in China auch hin und wieder kultiviert wird. Einige Arten spielen in der Volksmedizin eine Rolle.

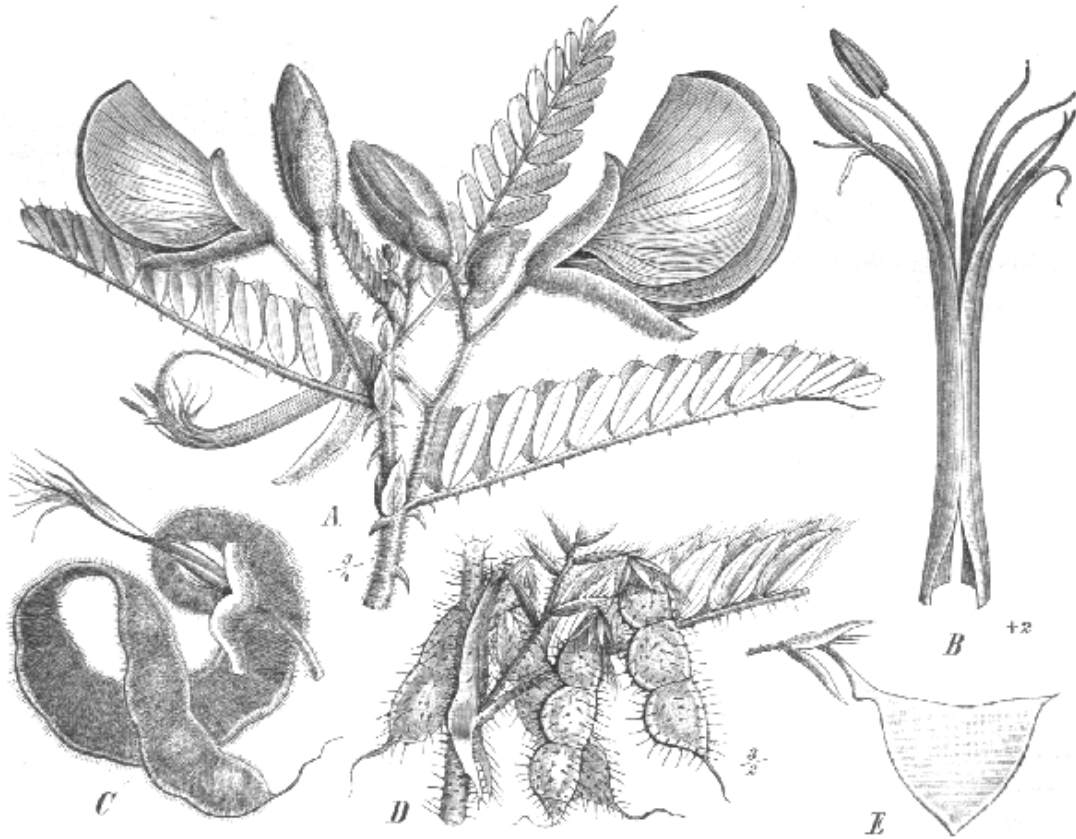

Fig. 124. A blühender Zweig von *Deschymene Elaphroxylon* (Guill. et Perr.) Taub. B Staubblattscheide; C Hülse derselben. — D Stengelstück mit gespornten Nebenb. und Hülsen von *A. americana* L. — E Hülse von *A. trigonocarpa* Taub. (Original.)

325. *Cyclocarpa* Afz. emend. Urban. Kelch 2lippig, Oberlippe ganzrandig oder kurz 2zählig, Unterlippe ganzrandig oder kurz 3teilig. Blb. fast gleich lang; Fahne verkehrt-eiförmig, nach dem Grunde zu keilförmig; Flügel länglich, sehr stumpf; Schiffchen breit und schief verkehrt-eiförmig, sehr stumpf, kaum eingebogen. Vexillarstb. frei; Staubblattscheide zur Hälfte gespalten. Frkn. sitzend, mit wenigen Sa. Gr. sichelförmig nach innen gebogen, mit kleiner, endständiger N. Hülse linealisch, flach gedrückt, ringfg. oder 1—1½ mal spiralig gerollt, mit ganzrandigen, sehr kurz dornig bewehrten Nähten, in mehrere fast 3eckige, längs der inneren Naht aufspringende Glieder zerfallend, wobei die äußere Hülsennaht stehen bleibt. S. 3eckig-nierenförmig. — Völlig kahles, aufrechtes Kraut, mit paarig-gefiederten B.; Blättchen 2—4jochig, klein, meist ganzrandig, ohne Stipellen. Nebenb. ei-lanzettlich, über die Ansatzstelle spornartig verlängert, gestreift. Bl. hellgelb, zu 1—4 in den Blattachsen, sitzende oder kurzgestielte, etwas doldige Trauben bildend. Hochb. ungespornt, bleibend.

Bisher nur *C. stellaris* Afz. (Fig. 442 M) in Sierra Leone und Kamerun auf den Kampinen ziemlich selten.

326. *Soemmeringia* Mart. Kelch tief 2lippig, Oberlippe 2zählig, Unterlippe 3spaltig. Blb. nach der Bl. papierartig, netzadrig, rauschend, bleibend. Fahne fast sitzend, kreis-nierenförmig; Schiffchen stumpf, eingebogen, länger als die kleinen Flügel, kürzer als die Fahne. Stb. anfangs nur unten, später auch oben geschlitzt. Frkn. gestielt,

mit  $\infty$  Sa. Gr. eingebogen, mit endständiger, kleiner N. Hülse gestielt, kürzer als die Fahne, obere Naht gerade, untere zwischen den S. gebuchtet; Glieder schwach convex, leicht geadert. — Einjähriges Kraut mit unpaarig-geliederten B.; Blättchen  $\infty$ , meist gezähnt, ohne Stipellen. Nebenb. gestreift, über die Ansatzstelle spornartig verlängert. Bl. gelb, einzeln oder zu 2 auf achselständigen Blütenstielen. Hochb. klein, wie die Nebenb.; Vorb. gestreift, bleibend.

Einzig Art: *S. semperflorens* Mart. im nordöstlichen Brasilien.

327. **Smithia** Ait. (*Kotschya* Endl.) Kelch tief 2lippig, Oberlippe ganzrandig oder ausgerandet, Unterlippe ganzrandig, 3zählig oder 3teilig. Blb. kurz benagelt; Fahne fast kreisförmig; Flügel schief länglich, seltener verkehrt-eiförmig; Schiffchen eingebogen, stumpf oder leicht geschnäbelt, fast so lang als die Fahne. Staubblattscheide schließlich oben und unten gespalten. Frkn. sitzend oder gestielt, mit  $\infty$  Sa. Gr. schlank, eingebogen, mit endständiger, kleiner, kopfförmiger oder gestutzter N. Hülse gefaltet, von dem bleibenden, sackartigen, vergrößerten, rauschenden Kelch eingeschlossen, mit 2— $\infty$  flachen Gliedern. S. nierenförmig bis fast kreisrund, sehr flach. — Kahle oder steifhaarige, bisweilen drüsig-klebrige Kräuter, Halbsträucher, seltener Sträucher mit unpaarig-, seltener paarig-geliederten B.; Blättchen oft  $\infty$ , klein, bisweilen dornig-gesägt, oft gebogen, ohne Stipellen. Nebenb. häutig, oft rauschend, bleibend. Bl. gelb, in achselständigen, oft einseitigen, kurzen Trauben. Hochb. und Vorb. rauschend, gestreift, bleibend.

Etwa 30 Arten in den Tropen Asiens und besonders Afrikas.

Sect. I. *Eusmithia* Benth. Nebenb. über die Ansatzstelle spornartig verlängert. — Ca. 45 Arten, mit Ausnahme der auch in Ostafrika vorkommenden *S. sensitiva* Ait. sämtlich im tropischen Asien, z. B. *S. geminiflora* Roth, *S. capitata* Dalz. etc.

Sect. II. *Kotschya* Endl. (als Gatt.) Nebenb. über die Ansatzstelle hinaus nicht verlängert. — Über 40 Arten auf Madagaskar, z. B. *S. Chamaecrista* Benth., und im tropischen Afrika, darunter *S. capitulifera* Welw., *S. strobilantha* Welw., *S. strigosa* Benth. etc.; einige charakteristische, bisher noch nicht publicierte Arten im Seeengebiet; *S. recurvifolia* Taub., Charakterstrauch der oberen Bergregion des Kilimandscharo.

328. **Geissaspis** W. et Arn. Kelch tief 2lippig, Oberlippe ungeteilt oder äußerst kurz 2zählig, Unterlippe 3zählig. Blb. benagelt; Fahne fast kreisrund; Flügel schief verkehrt-eiförmig bis länglich; Schiffchen stumpf, eingebogen, wenig kürzer als die Fahne. Staubblattscheide schließlich oben und unten gespalten. Frkn. sehr kurz gestielt, mit 2 Sa. Gr. pfriemförmig oder etwas zusammengedrückt, eingebogen, mit kleiner, kopfförmiger N. Hülse häutig, obere Naht fast gerade, untere ausgebuchtet, mit 2, selten nur 1 (dann das untere verkümmert) flachen, netzadrigen Gliedern. S. kreis-nierenförmig. — Schlanke Kräuter mit paarig-gefiederten B.; Blättchen wenigjochig, verkehrt-eiförmig, ohne Stipellen. Nebenb. häutig, über die Anheftungsstelle hinaus spornartig verlängert. Bl. sehr klein, gelb oder purpurn überlaufen, in achselständigen, meist langgestielten Trauben. Hochb. groß, schief nierenförmig bis kreisrund, häutig oder etwas rauschend, geadert, dicht deckend, die Bl. und Hülsen verbergend, meist gefranst; Vorb. fehlen.

3 Arten, davon *G. psittacorhyncha* (Webb) Taub. im tropischen Westafrika und auf den Capverden; *G. cristata* W. et Arn. (Fig. 45 B) in Vorderindien verbreitet.

329. **Discolobium** Benth. Kelch mit fast gleichen Zipfeln, von denen die 2 oberen bisweilen höher mit einander verwachsen sind. Blb. kurz genagelt; Fahne fast kreisförmig, fast so lang als die verkehrt-eiförmigen Flügel. Schiffchen stumpf, fast gerade, kürzer als die Flügel. Staubblattscheide schließlich beiderseits gespalten, das vexillare und unterste Stb. fast vom Grunde an frei. Frkn. kurz gestielt, mit 2—3 Sa. Gr. eingebogen, mit endständiger, kleiner, schiefer N. Hülse kurz, aus 3 horizontalen Scheiben bestehend, von denen die mittelste am größten, nierenförmig und netzadrig ist und 1 länglich-nierenförmigen S. mit Nabelwulst enthält; die 2 übrigen sind kleiner und steril. — Halbsträucher mit unpaarig-gefiederten B.; Blättchen  $\infty$ , seltener 4—3, ohne Stipellen. Nebenb. klein. Bl. gelb, in achselständigen Trauben. Hochb. und Vorb. klein, bleibend.

6 Arten in Brasilien und Paraguay, z. B. *D. hirtum* Benth. in der Provinz Bahia; *D. junceum* Micheli (Fig. 423 G) in Paraguay.

III. 7 d. **Papilionatae-Hedysareae-Patagoniinae.**

Einzig Gattung:

330. **Patagonium** Schrank [*Adesmia* DC., *Streptodesmia* A. Gray]. Kelch mit fast gleichen Abschnitten oder der unterste, bisweilen auch die 2 oberen länger als die übrigen. Blb. meist kurz benagelt; Fahne kreisrund bis verkehrt-eiförmig; Flügel schief länglich oder verkehrt-eiförmig, bisweilen ziemlich kurz; Schiffchen stumpf, spitz oder geschnäbelt. Stb. 10, frei, die Filamente der 2 obersten am Grunde verbreitert und oft mit dem Nagel der Fahne verwachsen. Frkn. sitzend, mit 2—∞ Sa. Gr. schlank, mit endständiger, gestutzter oder kopfförmiger N. Hülse mit meist gerader oberer und tief ausgebuchteter unterer Naht, meist mit ∞, flachen oder convexen, behaarten, borstigen, oft drüsigen, nicht oder selten am oberen Rande aufspringenden Gliedern. S. kreisrund, oft kugelig. — Unbewehrte Kräuter oder Halbsträucher, seltener kleine Sträucher mit dornig endenden Blattstielen, oft mit zahlreichen, ein balsamisches Öl enthaltenden Drüsen ausgestattet. B. paarig- oder unpaarig-gefiedert; Blättchen ∞, selten nur 3, ganzrandig oder gezähnt, ohne Stipellen. Nebenb. verschieden. Bl. gelb, oft rotgestreift, in endständigen Trauben. Hochb. klein; Vorb. fehlen.

Etwa 90 gut unterschiedene, im subtropischen und gemäßigten Südamerika, hauptsächlich im andinen Gebiet verbreitete Arten, die einer Revision dringend bedürfen.

Ser. I. *Inermes*. Pfl. unbewehrt.

§ 1. *Subcaules*. Pfl. fast stengellos; B. nur mit 3 Blättchen. — Nur *P. trifoliolatum* (Gill.) O. Ktze.

§ 2. *Annuae*. 1jährige Kräuter mit deutlichem Stengel; untere Bl. einzeln in den Blattachseln, nach der Spitze des Stengels zu rispig angeordnet. — Wenige chilenische Arten, z. B. *P. angustifolium* (Hook. et Arn.) O. Ktze.

§ 3. *Perennes*. Perennierende Kräuter mit deutlichem Stengel. Bl. in endständigen, sehr langen, unbeblätterten Trauben oder Rispen. — Über 30 Arten, z. B. *P. latifolium* (Spr.) O. Ktze. und *P. bicolor* (Poir.) in Uruguay und Argentina; *P. muricatum* (Jacq.) O. Ktze. in Brasilien; *P. retrofractum* (Hook. et Arn.) O. Ktze., *P. papposum* (Lag.) O. Ktze., *P. mucronatum* (Hook. et Arn.) O. Ktze. und zahlreiche andere in Chile und Argentina.

§ 4. *Fruticosi*. Sträucher. — Etwa 30 Arten, darunter *P. balsamicum* (Bert.) O. Ktze., *P. viscosum* (Gill.) O. Ktze., *P. bracteatum* (Hook. et Arn.) O. Ktze. nebst vielen anderen in Chile und Argentina.

Ser. II. *Spinescentes*. Dornsträucher. — Über 45 Arten, darunter *P. microphyllum* (Hook. et Arn.) O. Ktze., *P. glutinosum* (Hook. et Arn.) O. Ktze., *P. horridum* (Gill.) O. Ktze., *P. pinifolium* (Gill.) O. Ktze. besonders in den hochandinen Gebieten Chiles.

III. 7 c. **Papilionatae-Hedysareae-Stylosanthinae.**

- A. Kelchröhre am Grunde ± fadenförmig verlängert, einem Stielchen gleichend; B. gefiedert.
- a. Kelchröhre nur kurz faden- oder stielförmig. B. unpaarig-gefiedert; Bl. in lockeren, etwas rispigen Trauben . . . . . 331. **Chapmannia**.
  - b. Kelchröhre einem langen Stiel gleichend. Bl. in ± dichten Ähren.
    - α. Hülse klein, deutlich gegliedert, hakig endend, in der Luft reifend; B. gefiedert, mit nur 3 Blättchen; Bl. klein, in end- oder achselständigen, ± dichten, länglichen bis kugeligen, meist steifhaarigen Ähren . . . . . 332. **Stylosanthes**.
    - β. Hülse groß, ungegliedert, nicht hakig endend, in der Erde reifend; B. gefiedert, meist mit 4, selten 3 Blättchen; Bl. ziemlich groß, in dichten, hauptsächlich in den unteren Blattachseln sitzenden Ähren . . . . . 333. **Arachis**.
- B. Kelchröhre nicht verlängert; B. gefingert, mit 2 oder 4 Blättchen . . . . . 334. **Zornia**.

331. **Chapmannia** Torr. et Gray. Kelch weit röhrenförmig, häutig, am Grunde in einen kurzen Stiel ausgezogen; obere 4 Abschnitte verwachsen, der unterste frei, schmal. Fahne fast kreisrund; Flügel schief verkehrt-eiförmig; Schiffchen stumpf, eingebogen, etwas kürzer als die Fahne. A. abwechselnd basifix und dorsifix, aber sämtlich länglich. Frkn. sitzend, mit ∞ Sa. Gr. verlängert, fadenförmig, mit kleiner, endständiger N. Hülse linealisch, fast stielrund, obere Naht fast gerade, untere ausgebuchtet, mit eiförmigen,

längsgestreiften, drüsig-weichstacheligen Gliedern. S. länglich; Würzelchen gerade. — Aufrechtes, am Grunde ästiges Kraut mit unpaarig-gefiederten B.; Blättchen wenige, ganzrandig, ohne Stipellen. Nebenb. pfriemförmig. Bl. gelb, in langgestielten kurzen, einfachen oder am Grunde schwach rispigen, endständigen Trauben. Hochb. und Vorb. klein.

Einzige Art: *C. floridana* Torr. et Gray in Florida.

**332. Stylosanthes Sw.** Kelch oberwärts schwach glockig, unterwärts in einen langen fadenförmigen Stiel ausgezogen, obere 4 Zähne mit einander verwachsen, unterster frei, schmal verlängert. Blb. kurz benagelt, nebst den Stb. an der Spitze des fadenförmigen Tubus eingefügt; Fahne kreisförmig oder fast so, an der Spitze leicht ausgerandet; Flügel länglich, an der inneren Seite mit einem Zähnchen; Schifflchen leicht geschnäbelt, eingebogen. Die 5 fast basifixen A. verlängert, die 5 mit ihnen alternierenden dorsifixen fast kugelig. Frkn. fast sitzend, mit 2—3 Sa. Gr. sehr lang fadenförmig mit kleiner, terminaler N., nach der Bl. entweder in der Mitte oder unterhalb der Spitze abbrechend, der bleibende Teil hakig ein- oder zurückgerollt und an der Spitze nach Art einer N. schwielig verdickt. Hülse sitzend, zusammengedrückt, mit 2 netzadrigen, oft auch längsrippigen, an der Spitze aufspringenden Gliedern, von denen bald das eine, bald das andere verkümmert; das terminale von dem  $\pm$  hakig gekrümmten Griffelrest gekrönt. S. zusammengedrückt, ei- oder linsenförmig. — Behaarte, oft rauhaarig-borstige, bisweilen klebrige Kräuter oder Halbsträucher mit gefiederten B.; Blättchen 3, lanzettlich bis linealisch, ohne Stipellen. Nebenb. dem Blattstiel angewachsen und denselben  $\pm$  scheidenförmig umgebend, an der Spitze in 2 lange pfriemförmige Spitzen ausgehend. Blütenstand end- oder achselständig,  $\pm$  dichte Ähren oder Köpfchen bildend; die einzelnen Ähren aus 1blütigen Ährchen mit oder ohne Achsenrudiment bestehend. Hochb. 1. Ordnung den Nebenb. ähnlich, die 2. Ordnung spelzenartig, durchsichtig. Vorb. meist 2, nicht selten das eine abortiert. Bl. gelb.

25 Arten in den Tropen Asiens und Afrikas, in Amerika von Britisch-Columbia bis Argentina, besonders aber in Brasilien verbreitet.

Sect. I. *Stylosanthes* Vog. (*Stylosma* Bak.) Hinter jedem Hochb. 1. Ordnung findet sich außer der Bl. noch eine federig-behaarte Borste (Achsenende). — 15 Arten. — A. Hochb. 1. Ordnung breit eiförmig, viel breiter als die Nebenb.: *S. bracteata* Vog. und *S. capitata* Vog. in Brasilien. — B. Hochb. 1. Ordnung wenig oder nicht breiter als die Nebenb.: z. B. *S. ruelliioides* Mart. in Brasilien; *S. Bojeri* Vog. im östlichen tropischen Afrika und auf Madagaskar; *S. sympodialis* Taub. in Ecuador; *S. sundaica* Taub. auf Java und Timor; *S. hamata* (L.) Taub. in Nord- und Centralamerika und besonders in Westindien; *S. erecta* P. Beauv. im tropischen Westafrika nicht selten.

Sect. II. *Eustylosanthes* Vog. Hinter jedem Hochb. 1. Ordnung nur die Bl., eine Borste fehlt. — 10 ausschließlich amerikanische Arten; am bekanntesten *S. biflora* (L.) Britt., Sterns et Poggenb. in Nordamerika verbreitet; *S. guyanensis* Sw. mit mehreren Varietäten von Uruguay bis Mexiko verbreitet; *S. viscosa* Sw. in Südamerika und Westindien verbreitet.

Nutzen. Einige Arten finden als diuretische Mittel Verwendung in der Volksheilkunde.

Obwohl die Arten der beiden Sectionen einander so ähnlich sind, dass man auf den ersten Blick geneigt sein würde, sie für Formen einer polymorphen Art zu halten, so sind sie hinsichtlich des morphologischen Aufbaues der Blütenstände doch so sehr verschieden, dass man glauben könnte, nicht 2 Sectionen, sondern 2 Gattungen vor sich zu haben. Eine ausführliche Darstellung des Grund- und Aufrisses der Blütenstände beider Sectionen findet sich in des Verf. »Monographie der Gattung *Stylosanthes*« (s. a. O. S. 7). Hier sei nur hervorgehoben, dass bei den Arten der Section *Stylosanthes* von der Hauptachse in der Achsel des 1. Hochb. eine Seitenachse 1. Ordnung abgeht, die ihrerseits wieder ein Hochb. (2. Ordnung) trägt, in dessen Achsel die eigentliche Bl. mit 2 Vorb. steht; über dieses Hochb. 2. Ordnung hinaus setzt sich aber die Seitenachse noch fort und bildet jene federig-behaarte Borste (*stipes plumosus* der Autoren), die früheren Forschern mannigfaches Kopfzerbrechen verursacht hat und z. B. von Bentham-Hooker und Baker für eine rudimentäre Bl. angesehen wurde. Man findet daher bei den Arten der Sect. *Stylosanthes* hinter jedem Hochb. 1. Ordnung ein federig-behaartes Achsenende und meist 3 durchsichtige, spelzenartige Blättchen, welche die Bl. umhüllen; von diesen ist das unterste, die 2 anderen meist

umfassende und dem federhaarigen Achsenende opponierte das Hochb. 2. Ordnung, die übrigen kleineren sind die 2 Vorb., von denen übrigens nicht selten das eine oder andere abortiert ist.

Bei den Formen der Sect. *Eustylosanthes* sind diese Verhältnisse vollkommen ebenso, nur ist das Achsenende und das 2. Vorb. stets unterdrückt; es treten daher in der Achsel jedes Hochb. 4. Ordnung hier nur 2 die Bl. einhüllende, spelzenartige Organe auf, von denen das unterste und größere das Hochb. 2. Ordnung, das innere und kleinere das 4. Vorb. darstellt. Über sonstige Einzelheiten der interessanten Gattung und ihrer Arten vergl. die oben genannte Monographie.

333. **Arachis L.** Kelch mit langer fadenförmiger Röhre, an der Spitze becherartig erweitert, mit häutigen Abschnitten, von denen die 4 oberen mit einander verwachsen sind, während der unterste ganz frei ist. Blb. und Stb. an der Spitze des fadenförmigen Kelchtubus inseriert; erstere sehr ungleich. Fahne fast kreisrund, mit kaum verschmälertem Grunde; Flügel länglich; Schiffchen geschnäbelt, eingebogen. Stb. sämtlich zu einer am Grunde  $\pm$  fleischig-verdickten Röhre verwachsen, bisweilen nur 9 vorhanden; die 5 kürzeren dorsifixen A. fast kugelig, die mit ihnen alternierenden, fast basifixen verlängert. Frkn. im Kelchgrunde fast sitzend, mit 2—3 Sa., bald nach Bl. durch die sich unverhältnismäßig stark verlängernde starre und dem Boden zu krümmende Blütenachse gestielt, nach dem Abfallen des sehr langen, fadenförmigen, eine kleine endständige N. tragenden Gr. mit narbenartiger Schwiele endigend. Hülse (in der Erde reifend) länglich, dick, netzadrig, zwischen den S. etwas, bisweilen kaum eingeschnürt, ungegliedert, nicht aufspringend, innen ungefächert. S. 4—3, ungleichmäßig-eiförmig; Embryo sehr fleischig, ölhaltig, mit sehr dicken planconvexen, am Grunde schwach gehörnten Keimb. und kurzem, geradem Würzelchen. — Niedrige, oft dem Boden anliegende Kräuter mit paarig-gefiederten B.; Blättchen meist 2jochig, selten 4 abortiert, ohne Stipellen. Nebenb. dem Blattstiel angewachsen. Bl. gelb oder weißlich, in achselständigen, sitzenden, dichten Ähren, die einzelnen in der Achsel eines oft doppeltgehörnten Hochb. sitzend oder kurz gestielt; die 2 Vorb. linealisch, unterhalb des Kelches inseriert.

7 Arten, davon 6 auf den brasilianischen Campos, z. B. *A. prostrata* Benth., verbreitet, *A. marginata* Gardn. in Goyaz; *A. hypogaea* L. (Fig. 425 A—C), Erdnuss, Erdeichel, ohne Zweifel gleichfalls brasilianischen Ursprungs, in allen Tropenländern allgemein; auch in Südeuropa (Italien, Frankreich, Spanien) bisweilen cultiviert. Die S. dienen roh und zubereitet als Nahrungsmittel; durch Auspressen erhält man aus ihnen ein fettes Öl, das wegen seiner Milde dem feinsten Olivenöl gleichkommt und sowohl in der Küche wie zum Brennen und zu technischen Zwecken mannigfache Verwendung findet. In Spanien gebraucht man die vom Auspressen der S. rückständige mehligte Masse zur Bereitung einer Art Chocolate, indem man sie bis zur Hälfte mit Cacao, Zucker und etwas Gewürz mischt; dieselbe bildet dort ein tägliches Nahrungsmittel der ärmeren Bevölkerung.

334. **Zornia Gmel.** (*Myriadenus* Desv.) Kelch röhrig-glockig, häutig, die 2 oberen Abschnitte ziemlich lang und zum Teil mit einander verwachsen, die 2 seitlichen viel kleiner, der unterste länglich oder lanzettlich, fast so lang als die oberen. Blb. benagelt; Fahne fast kreisrund; Flügel schief verkehrt-eiförmig bis länglich; Schiffchen stumpflich oder leicht geschnäbelt; die fast basifixen A. länger als die dorsifixen. Frkn. sitzend, mit  $\infty$  Sa. Gr. schlank, mit kleiner, endständiger N. Hülse zusammengedrückt, obere Naht fast gerade, untere tief gebuchtet, mit  $\infty$  kahlen, stacheligen oder lang borstigen, federig bewimperten Haaren bedeckten, nicht aufspringenden Gliedern. S. kreisförmig oder schwach nierenförmig. — Kräuter, bisweilen etwas halbstrauchartig, mit gefüngerten B.; Blättchen 2 oder 4, oft durchsichtig-punktiert, ohne Stipellen. Nebenb. meist laubblattartig. Bl. einzeln oder in end- oder achselständigen, unterbrochenen Ähren. Hochb. klein oder fehlend, ihre Nebenb. dagegen groß und laubblattartig, gestreift, die sitzende oder äußerst kurzgestielte Bl. einschließend. Vorb. fehlen.

44 Arten, von denen eine äußerst polymorphe als Tropenkosmopolit, eine andere gleichzeitig in Nordamerika und im südlichen und tropischen Afrika auftritt; alle übrigen in Südamerika und besonders in Brasilien verbreitet.



Sect. I. *Euzornia* Benth. Bl. sitzend, in unterbrochenen Ähren. — 8 Arten, davon die äußerst polymorphe *Z. diphylla* Pers. in den Tropen verbreitet, bisweilen gegen Fieber angewandt; *Z. tetraphylla* Mchx. in Nordamerika und im tropischen Afrika, besonders im Kaplande; die übrigen, z. B. *Z. flemingioides* Moric., in Brasilien.

Sect. II. *Myriadenus* Desv. (als Gatt.) Bl. an der Spitze eines kurzen Stieles einzeln. — 3 Arten in Nord- und Mittelbrasilien und Argentina, z. B. *Z. myriadena* Benth.

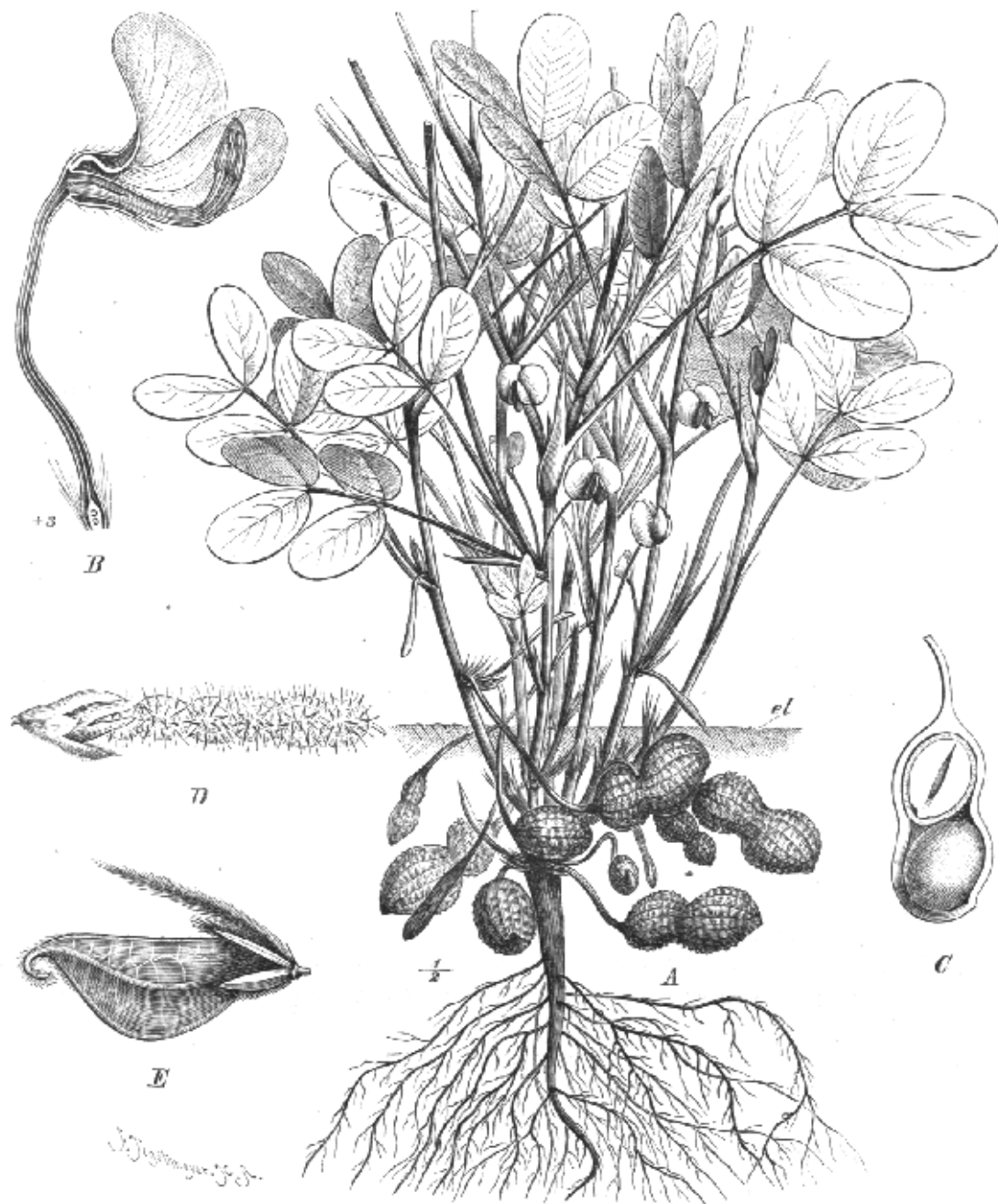

Fig. 125. A ganze Pfl. von *Arachis hypogaea* L., *el* Erdboden; B einzelne Bl. derselben im Längsschnitt; C Hülse der Länge nach durchgeschnitten. — D Hülse mit dem stehenbleibenden Kelch von *Zornia diphylla* Pers. — E Hülse mit Kelch und dem federhaarigen Achsenende von *Stylosanthes capitata* Vcg. (Original.)

### III. 7f. Papilionatae-Hedysareae-Desmodiinae.

A. Blättchen mit Stipellen.

a. Frkn. mit 2-∞ Sa.

z. Hülse so lang oder länger als der Kelch und aus ihm hervorrangend.

- I. Hülse deutlich gegliedert.
1. Hülsenglieder flach.
- \* Baum mit kurzen, an den alten Zweigknoten gebüschelten Blütentrauben; Hülsenglieder groß . . . . . **335. Ougeinia.**
  - \*\* Kräuter oder Sträucher mit end-, seltener achselständigen, einfachen Trauben oder Rispen.
    - X Hülse mit 2 (—4) Gliedern, sehr lang gestielt und aus dem Kelch weit hervorragend, nach einwärts gekrümmt, hinter den pfriemförmigen, an der Spitze hakigen Hochb. neben der Blütenstandsachse verborgen **336. Mecopus.**
    - X X Hülse meist mit mehreren Gliedern, gerade oder  $\pm$  gebogen, nicht hinter den (niemals hakigen) Vorb. verborgen . . . . . **337. Desmodium.**
2. Hülsenglieder stielrund oder etwas zusammengedrückt, aber nicht flach **340. Fabricia.**
- II. Hülse ungegliedert, 2klappig.
1. Hülse flach . . . . . **338. Pseudarthria.**
2. Hülse aufgedunsen . . . . . **339. Pycnospora.**
3. Hülse in den Kelch gefaltet-zurückgezogen.
- I. Kelch nach der Bl. nicht vergrößert, mit pfriem- oder borstenförmigen Zipfeln; Blättchen länger als breit. . . . . **341. Uraria.**
- II. Kelch nach der Bl. vergrößert, mit kurzen, breiten Abschnitten; Blättchen meist breiter als lang. . . . . **342. Lourea.**
- b. Frkn. mit 4 (sehr selten 2; Sa.; Hülse mit 4 S.
- $\alpha$ . Nicht schlingende Kräuter oder Sträucher; Hochb. abfallend oder, wenn bleibend, klein.
- I. Kräuter. B. mit 3 Blättchen; Blütentrauben fast köpfchenartig; Hülse 2klappig **343. Leptodesmia.**
- II. Kraut. B. mit 4 nierenförmigen Blättchen, bisweilen noch 2 minimale seitliche vorhanden; Blütentrauben locker; Hülse sitzend, halbeiförmig, häutig, nicht aufspringend. Pfl. des tropischen Asiens . . . . . **344. Eleiotis.**
- III. Sträucher. B. mit nur 4  $\pm$  länglich-lanzettlichen großen Blättchen, selten noch 2 seitliche minimale vorhanden. Hülse gestielt, helmförmig, oberer Rand am S. stark eingedrückt. Pfl. Brasiliens . . . . . **345. Cranocarpus.**
- $\beta$ . Schlingende Kräuter; einige Hochb. nach der Bl. stark vergrößert, häutig-laubblattartig, kappenförmig gefaltet. . . . . **346. Phylacium.**
- B. Blättchen ohne Stipellen.
- a. Bl. groß; Blb. ziemlich lang zugespitzt; Flügel länger als die Fahne; Schiffchen länger als die Flügel. Frkn. mit  $\infty$  Sa.; Hülse  $\infty$ gliedrig . . . . . **347. Arthroclianthus.**
- b. Bl. klein; Blb. sämtlich fast gleich lang, jedenfalls die 4 unteren nicht länger als die Fahne. Frkn. mit 4 Sa.; Hülse mit 4 S.
- $\alpha$ . Bl. einzeln auf axillären Stielen; Hülse vom Kelch eingeschlossen; B. nur 4 Blättchen tragend . . . . . **348. Hallia.**
- $\beta$ . Bl. in axillären Büscheln oder Trauben, seltener in endständigen Rispen; Hülse nicht vom Kelch eingeschlossen; B. meist mit 3, seltener nur mit 4 Blättchen **349. Lеспедеза.**

**335. Ougeinia** Benth. Kelch glockig, mit stumpfen Zipfeln, obere 2 zu einer breiten, ausgerandeten Oberlippe verwachsen, Unterlippe 3zähmig, der mittlere Zahn größer als die seitlichen. Blb. im Kelchgrunde einem dickfleischigen, drüsigen Discus inseriert, kurz benagelt; Fahne breit kreisförmig oder etwas verkehrt-eiförmig; Flügel schief länglich, mit den fast gleichlangen Blättchen des stumpfen, etwas eingebogenen Schiffchens leicht zusammenhängend. Vexillarstb. frei. Frkn. sitzend, mit  $\infty$  Sa. Gr. pfriemförmig, eingebogen, mit kugeligem N. Hülse verlängert, flach, mit  $\infty$  oder durch Fehlschlagen nur mit 4—2 länglichen, etwas dicken, leicht netzaderigen, kaum aufspringenden Gliedern. S. nierenförmig, flach. — Baum mit gefiederten B.; Blättchen 3, groß, mit Stipellen. Nebenb. abfallend. Bl. weiß oder fleischfarben, in kurzen, an den alten Zweigknoten dicht gebüschelten Trauben; die einzelnen Blütenstiele längs der Rhachis oft gebüschelt. Hochb. klein, schuppenförmig; Vorb. klein, unter dem Kelch, bleibend.

Einzigste Art: *O. dalbergioides* Benth. im nördlichen Vorderindien endemisch.

336. **Mecopus** Benn. Kelch mit kurzen Abschnitten, von denen die 2 oberen verwachsen sind. Fahne verkehrt-eiförmig, am Grunde verschmälert; Flügel sichelförmig, den Blättchen des stumpfen, stark eingekrümmten Schiffchens anhängend. Vexillarstb. schließlich frei. Frkn. kurz gestielt, mit 2 Sa. Gr. eingebogen, mit kleiner, endständiger N. Hülse lang gestielt, den Kelch weit überragend, hinter den Hochb. neben der Achse verborgen, mit 2 (oder durch Abort 1) zusammengedrückten, etwas convexen, netzaderigen, nicht aufspringenden Gliedern. S. rundlich-nierenförmig. — Schlankes, weitästiges Kraut. B. auf ein einziges, nierenförmiges, 2 Stipellen tragendes Blättchen reduziert. Nebenb. lanzettlich-borstenförmig. Bl. sehr klein, in endständige, dichte, längliche Trauben zusammengedrängt. Hochb. verlängert-pfriemförmig, an der Spitze hakig. Blütenstiele gepaart, etwa so lang als die Hochb., an der Spitze hakig eingebogen, die Bl. nach innen wendend.

Einzig Art: *M. nidulans* Benn. (Fig. 45 A) in Vorderindien und auf den malayischen Inseln.

337. **Desmodium** Desv.\*) (*Pleurolobus* St. Hil., *Dendrolobium* Benth., *Phyllodium* Desv., *Pteroloma* Desv., *Dicerma* DC., *Pteroloma* Benth., *Catenaria* Benth., *Dollinera* Endl., *Otrotropis* Nees, *Cyclomorium* Walp., *Nicolsonia* DC., *Perrottetia* DC., *Sagotia* Walp., *Oxydium* Benn., *Pleurolobium* DC., *Codariocalyx* Hassk.) Kelch glockig oder kreiselfg., mit kurzer Röhre, obere 2 Abschnitte  $\pm$  verwachsen, untere 3 spitz oder pfriemfg. zugespitzt. Blb. sitzend oder benagelt; Fahne länglich, verkehrt-eiförmig oder fast kreisrund, nach dem Grunde zu meist verschmälert, seltener oberhalb des Nagels stumpf, oder etwas herzförmig; Flügel schief länglich, entweder den Blättchen des fast geraden, bisweilen eingekrümmten, stumpfen, seltener etwas geschnäbelten Schiffchens ohne Anhängsel oder mit Hülfe eines Häutchens oder Höckerchens anhängend. Vexillarstb. am Grunde frei, gegen die Mitte mit den übrigen verwachsen. Frkn. sitzend oder gestielt, mit 2  $-\infty$  Sa. Gr.  $\pm$  eingebogen, mit kleiner endständiger, oft kopfförmiger N. Hülse exsert, sitzend oder gestielt, zusammengedrückt, obere Naht gerade oder wie die untere  $\pm$  tief ausgebuchtet, mit 1  $-\infty$ , meist flachen, seltener schwach aufgedunsenen, lederartigen oder häutigen, kahlen oder mannigfach bekleideten, meist nicht aufspringenden, zerfallenden Gliedern, selten nicht oder kaum zerfallend und längs der unteren Naht 2klappig. S. ei- bis rundlich-nierenförmig, zusammengedrückt. — Kräuter, Halbsträucher oder Sträucher, bisweilen baumartig oder etwas kletternd. B. gefiedert; Blättchen gewöhnlich 3, bisweilen nur 4 (Endblättchen), sehr selten 5, oft ziemlich groß, mit Stipellen. Nebenb. oft trockenhäutig, gestreift oder mit einander verwachsen. Bl. meist klein, rosa, purpurn, bläulich oder weiß, in end- oder achselständigen, meist verzweigten, seltener einfachen, bisweilen etwas doldigen Trauben; bisweilen einzeln oder wenige in den Blattachsen gebüschelt. Hochb. oft häutig, pfriemförmig, gestreift, bleibend oder lange vor dem Aufblühen abfallend. Vorb. bald deutlich, bleibend, bald sehr klein und hinfällig, nicht selten gänzlich fehlend.

Etwa 450 Arten, davon die Mehrzahl in den Tropen beider Hemisphären weit verbreitet, einige im nördlichen Amerika, wenige im extratropischen Südamerika, im subtropischen Australien und im Kaplande; in Europa, Mittelasien und Neuseeland ist die Gattung nicht vertreten. Die schwierig zu unterscheidenden und oft polymorphen Arten werden in 42 künstliche Sectionen, die zum Teil durch Übergänge mit einander verbunden sind, eingeteilt.

#### Übersicht der Sectionen.

- A. Kelch am Grunde meist verschmälert. Flügel mit dem anhanglosen Schiffchen leicht zusammenhaftend.
- a. B. mit 3 Blättchen; Blattstiel ungeflügelt.
- α. Bl. in achselständigen, kurz gestielten Dolden oder Köpfchen. Kleine Bäume oder Sträucher . . . . . Sect. I. *Dendrolobium*.

\*) Aus praktischen Gründen ist hier *Desmodium* vorläufig noch als Gattungsnamen beibehalten worden, obwohl *Pleurolobus* St. Hil. die Priorität gebührt; O. Kuntze (Rev. gen. 195) führt alle Arten unter *Meibomia* Möhr. (1736!) auf.

- β. Bl. in kurz gestielten, köpfchenartigen Dolden, die von einem großen, aus 2 Blättchen bestehenden Hochb. gestützt werden und ihrerseits wieder traubig angeordnet sind. Kräuter oder Sträucher . . . . . Sect. II. *Phyllodium*.
- γ. Bl. in Trauben, die einzelnen längs der Rhachis gepaart oder ± gebüschelt.
- I. Hülsenglieder ± kreisrund, meist 2, seltener 4 . . . . . Sect. III. *Dicerma*.
- II. Hülsenglieder verlängert, etwas gestutzt, mehr als 2 . . . . . Sect. IV. *Catenaria*.
- b. B. nur mit 4 Blättchen; Blattstiel geflügelt . . . . . Sect. V. *Pteroloma*.
- B. Kelch am Grunde meist stumpf. Flügel dem beiderseits mit einem Höckerchen, einer Schwiele oder einem Häutchen versehenem Schiffchen anhängend.
- a. Bl. in lockeren, meist verlängerten Trauben oder Rispen.
- α. Bl. einzeln oder seltener zu 2; Vexillarstb. meist frei; Hülse sitzend, mit länglichen oder verlängerten Gliedern . . . . . Sect. VI. *Scorpiurus*.
- β. Bl. meist zu 2; Vexillarstb. frei oder mit den übrigen verwachsen; Hülse mit runden oder quadratischen Gliedern.
- I. Obere Naht der Hülse fast gerade, untere kaum ausgebuchtet; Glieder meist quadratisch, bei der Reife sich kaum trennend, längs der unteren Naht meist 2klappig; Endblättchen meist ziemlich groß, Seitenblättchen meist sehr klein oder fehlend . . . . . Sect. XII. *Pleurolobium*.
- II. Obere Naht der Hülse gerade oder ± ausgebuchtet, untere deutlich gebuchtet, nicht 2klappig; Blättchen meist 3, seltener nur 4.
4. Obere Hülsennaht gerade oder leicht gebuchtet.
- \* Obere Kelchzipfel stumpf; Hülse nicht mit anhaftenden Haaren  
Sect. VII. *Dollinera*.
- \*\* Obere Kelchzipfel spitz oder pfriemförmig; Hülse mit anhaftenden Haaren  
Sect. VIII. *Heteroloma*.
2. Beide Hülsennahte fast gleichmäßig tief gebuchtet . . . . . Sect. IX. *Chalarium*.
- b. Bl. in endständigen, kurzen, dichtblütigen Trauben oder zu 2–4 axillär oder den B. opponiert.
- α. Bl. in kurzen, dichten Trauben, hinter den breiten, früh abfallenden Hochb. gepaart  
Sect. X. *Nicolsonia*.
- β. Bl. zu 2–4 auf fadenförmigen Stielchen achselständig oder den B. opponiert, seltener in endständigen, wenigblütigen Trauben, dann einzeln hinter den Hochb.  
Sect. XI. *Sagotia*.
- Sect. I. *Dendrolobium* W. et Arn. Bäume oder Sträucher; Bl. in kurz gestielten, axillären Dolden oder Köpfchen; Hülsenglieder lederartig, meist verdickt, undeutlich netzaderig, nicht aufspringend. — 4 Arten im tropischen Asien, Afrika und Australien und auf den Mascarenen; z. B. *D. umbellatum* DC. in den Tropen der alten Welt und nach Amerika verschleppt.
- Sect. II. *Phyllodium* Desv. (als Gatt.) Kräuter oder Sträucher; Bl. auf kurzen Stielen doldig-köpfig, die Dolden eine Traube bildend; jede von einem großen, aus 2 Blättchen bestehenden Hochb. gestützt. — 3 Arten im östlichen tropischen und subtropischen Asien, z. B. *D. pulchellum* Benth. und *D. vestitum* Benth.
- Sect. III. *Dicerma* DC. (als Gatt.) Ausgebreitete Kräuter oder Halbsträucher; Bl. in blattlosen Trauben. — 3 Arten, davon *D. biarticulatum* F. v. Müll. von Vorderindien bis Australien verbreitet.
- Sect. IV. *Catenaria* Benth. (als Gatt.) Sträucher. — Nur *D. laburnifolium* DC. in Vorder- und Hinterindien, dem malayischen Archipel sowie in China und Japan.
- Sect. V. *Pteroloma* Desv. (als Gatt.) Bl. längs der Traubenachse gebüschelt. — Nur *D. triquetrum* DC. im tropischen Asien weit verbreitet, auch auf den Seychellen.
- Sect. VI. *Scorpiurus* Benth. (als Gatt.) Kräuter oder Halbsträucher; Hülsenglieder 3–5mal so lang als breit. — Etwa 6 Arten, davon *D. laxiflorum* DC. im tropischen Asien weit verbreitet.
- Sect. VII. *Dollinera* Endl. (als Gatt.) Sträucher. — 7 Arten im tropischen Asien; davon *D. oblongum* Wall. und *D. oblatum* Bak. mit nur 4 Blättchen tragenden B., alle übrigen, z. B. *D. oxyphyllum* DC. und *D. floribundum* G. Don mit 3 Blättchen führenden B.
- Sect. VIII. *Heteroloma* Benth. Kräuter, Halbsträucher oder Sträucher. — Über 100 Arten in den Tropen und Subtropen beider Hemisphären.
- § 4. *Strobilostachys* Benth. Hochb. häutig, ziemlich breit, anfangs dicht dachziegelig

deckend, lange vor der Bl. abfallend. — Über 15 Arten, davon *D. uncinatum* DC. und *D. adscendens* DC. in Amerika weit verbreitet; letzteres auch im tropischen Afrika.

§ 2. *Leptostachys* Benth. Hochb. klein und schmal, meist noch zur Blütezeit vorhanden. — Über 40 Arten, davon *D. gangeticum* DC. und *D. lasiocarpum* DC. in den Tropen der alten Welt verbreitet.

§ 3. *Podocarpum* Benth. Hochb. klein und schmal; Hülse lang gestielt. — Etwa 42 Arten, davon *D. Scalpe* DC. im tropischen Asien und Afrika; *D. podocarpum* DC. bekannte Art des tropischen Asiens.

§ 4. *Nephromeria* Benth. Hülsenglieder groß, häutig, fast nierenförmig. — 3 Arten im tropischen Amerika, 1 auf Sumatra.

Sect. IX. *Chatarium* DC. Sträucher, Halbsträucher oder Kräuter. — Über 20 Arten, davon nur *D. spirale* DC. in den Tropen der alten und neuen Welt; alle übrigen in Amerika, z. B. *D. pachyrrhizum* Vog. in Brasilien, *D. asperum* Desv. im tropischen Südamerika, *D. physocarpum* Vog. in Centralamerika und Westindien häufig.

Sect. X. *Nicolsonia* DC. (als Gatt.) Kräuter oder Halbsträucher. — Etwa 20 Arten, davon *D. barbatum* Benth. im tropischen Amerika verbreitet, *D. capitatum* DC. und *D. retroflexum* DC. im tropischen Asien; ebenda und im tropischen Afrika *D. polycarpum* DC.

Sect. XI. *Sagotia* Walp. Niederliegende oder ausgebreitete Kräuter oder Halbsträucher. — 3 Arten der alten Welt, davon am bekanntesten *D. triflorum* DC., auch nach Amerika verschleppt und daselbst verbreitet; *D. heterophyllum* DC. im tropischen Asien häufig.

Sect. XII. *Pleurolobium* DC. Kräuter oder Halbsträucher. — 2 Arten im tropischen Asien verbreitet, *D. gyroides* DC. und *D. gyrans* DC. Über die Bewegung der Blättchen des letzteren vergl. S. 74.

Nutzen. Die B. einiger Arten finden in der Volksmedizin Verwendung.

338. **Pseudarthria** Wight et Arn. (*Anarthrosyce* E. Mey.) Kelch  $\pm$  glockig, obere 2 Zipfel hoch hinauf mit einander verwachsen. Flügel dem länglichen, stumpfen Schiffehen nicht anhängend. Vexillarstb. frei. Hülse flach, mit geraden, zwischen den S. kaum gebuchteten Nähten, 2klappig, Klappen ungliedert, dünn, quer geadert; sonst wie bei *Desmodium*. — Filzig-zottige oder klebrig-haarige Kräuter oder Halbsträucher mit gefiederten B.; Blättchen 3, meist ziemlich groß, mit Stipellen. Nebenb. frei, häutig, oft gestreift. Bl. klein, purpurn, in oft rispigen Trauben.

5 Arten im tropischen Asien und Afrika, auch in Südafrika und auf den Mascarenen; z. B. *P. Hookeri* Wight et Arn. im tropischen Afrika verbreitet; *P. viscida* Wight et Arn. in Südasien östlich bis Timor.

339. **Pycnospora** R. Br. Obere 2 Kelchzipfel hoch hinauf verwachsen. Fahne fast kreisförmig, nach dem Grunde verschmälert; Flügel schief länglich, dem stumpfen, leicht eingebogenen, seitlich mit einem schmalen Häutchen versehenem Schiffehen anhängend. Vexillarstb. mit den übrigen verwachsen oder schließlich frei. Frkn. sitzend, mit  $\infty$  Sa. Gr. pfriemförmig, nach innen gebogen, mit endständiger, kleiner N. Hülse länglich, nach *Crotalaria*-Art aufgedunsen, 2klappig, ungefächert, Klappen dünn, quer geadert, ungliedert. S. nierenförmig, mit dünnem Nabelwulst. — Schlanker, meist aufrechter Halbstrauch mit gefiederten B.; Blättchen 3, ganzrandig, mit Stipellen. Nebenb. frei, häutig, gestreift. Bl. klein, purpurn, in meist rispigen Trauben. Hochb. häutig, abfallend; Vorb. fehlen.

Nur *P. hedysaroides* R. Br. im tropischen Asien und Australien.

340. **Fabricia** Scop. (*Alysicarpis* Neck., *Hegelschweilera* Rgl., *Diplothea* Hochst.) Kelch tief gespalten, Abschnitte steif, spelzenartig, gestreift, fast gleichlang, die 2 oberen meist fast bis zur Spitze verwachsen. Blh. genagelt, verlängert; Fahne lang verkehrt-eiförmig; Flügel schief länglich, dem Schiffehen anhängend; letzteres stumpf, leicht eingebogen, außen an den beiden Seiten meist mit einem kleinen Häutchen versehen. Vexillarstb. frei. Frkn. sitzend oder kurz gestielt, mit  $\infty$  Sa. Gr. fadenförmig, an der Spitze  $\pm$  eingebogen, mit endständiger, bisweilen schiefer, meist breit kopfförmiger N. Hülse stielrund oder etwas zusammengedrückt, zwischen den S. (oft unmerklich) eingeschnürt, mit eiförmigen bis kugeligen oder cylindrischen, nicht aufspringenden Gliedern.

S. eiförmig oder fast kreisrund. — Aufrechte oder ausgebreitete, kahle oder lang seidenhaarige Kräuter. B. nur mit 4 einzigen, äußerst selten 3 Blättchen mit Stipellen. Nebenb. häutig, rauschend, zugespitzt, frei oder verwachsen. Bl. klein, in endständigen, seltener axillären Trauben; die einzelnen Blütenstiele kurz, meist gepaart. Hochb. und Vorb. meist trockenhäutig, abfallend.

Etwa 46 Arten in den Tropen Afrikas, Asiens und Australiens, 4 nach Amerika verschleppt und daselbst teilweise eingebürgert.

Sect. I. *Microcalycinae* Bak. Kelch nicht länger als das erste Hülsenglied. — 3 Arten, davon *F. monilifera* (L.) O. Ktze. von Abessinien durch Südasiens verbreitet; *F. nummulariaefolia* O. Ktze. (= *Alysicarpus vaginalis* auct.) sehr polymorphe Art in den Tropen der alten Welt häufig, auch nach Amerika verschleppt.

Sect. II. *Macrocalycinae* Bak. Kelch weit länger als das erste Hülsenglied. — Etwa 42 Arten, darunter die in den Tropen der alten Welt sehr verbreitete, auch in Westindien eingebürgerte *F. rugosa* O. Ktze.; *F. ferruginea* (Hochst.) O. Ktze., die ansehnlichste Art, in Abessinien.

341. **Uraría** Desv. (*Doodia* Roxb.) Kelch mit pfriemförmigen Abschnitten, von denen die 2 oberen (durch Resupination der Bl. oft nach unten gekehrt) kürzer sind als die übrigen. Blb. benagelt; Fahne kreisrund oder verkehrt-eiförmig, nach dem Grunde verschmälert; Flügel länglich-sichelförmig, dem stumpfen, leicht eingebogenen Schiffchen anhängend. Vexillarstb. frei. Frkn. sitzend oder kurzgestielt, mit 2—∞ Sa. Gr. schlank, oben nach innen gebogen, mit kleiner, kopfförmiger N. Hülse kurz gestielt, zwischen den S. zusammengeschürt, mit eiförmigen, etwas zusammengedrückten, schwach aufgedunsenen, gefalteten, in den persistierenden Kelch zurückgezogenen Gliedern. S. etwas kugelig. — Kräuter oder Halbsträucher mit gefiederten B.; Blättchen meist groß, netzaderig, mit Stipellen, meist 3, seltener 5 oder 7; bisweilen die unteren, selten alle B. nur 4 Blättchen tragend. Nebenb. frei, zugespitzt. Bl. purpurn oder gelblich, in endständigen, rauhaarigen, dichten, ährenförmigen oder stark verlängerten Trauben; die einzelnen Blütenstiele immer gepaart und an der Spitze hakig-eingebogen. Hochb. eiförmig bis lanzettlich, zugespitzt, bleibend oder abfallend; Vorb. fehlen.

Etwa 8 Arten in den Tropen Afrikas, Asiens und Australiens, 4 auch nach Amerika verschleppt; am bekanntesten *U. picta* Desv. in den Tropen der alten Welt und *U. lagopodioides* DC. im tropischen Asien und Australien; *U. prunellaeifolia* Grah., B. meist nur mit 4 Blättchen, im Himalaya.

342. **Lourea** Neck. (*Christia* Mch.) Kelch weit glockig, mit gleichen, ziemlich breiten Abschnitten, nach der Bl. vergrößert, häutig, länger als die Hülse. Blb. benagelt; Fahne verkehrt-eiförmig oder -herzförmig, nach dem Grunde zu verschmälert; Flügel schief länglich, dem stumpfen leicht eingebogenen Schiffchen anhängend. Vexillarstb. frei. Frkn. kurzgestielt, mit 2—∞ Sa. Gr. pfriemförmig, oben eingebogen, mit endständiger, breit kopfförmiger N. Hülse kurz oder sehr kurz gestielt, zwischen den S. zusammengeschürt, mit eiförmigen, etwas zusammengedrückten, schwach aufgedunsenen gefalteten, in den bleibenden Kelch zurückgezogenen Gliedern. S. kreisrund oder kugelig. — Niederliegende oder aufrechte Kräuter mit gefiederten B.; Blättchen 4 oder 3, meist breiter als lang, mit Stipellen. Nebenb. frei, pfriemförmig, oft gestreift. Bl. purpurn oder weißlich, in endständigen, lockeren Trauben; Blütenstiele meist gepaart. Hochb. zugespitzt, sehr hinfällig; Vorb. fehlen.

4 Arten im tropischen Asien und Australien, davon *L. Vespertilionis* Desv. häufige, auch nach Amerika verschleppte Tropenpfl.

343. **Leptodesmia** Benth. Kelch tief gespalten, mit borstenförmigen, fast gleichen Abschnitten. Blb. benagelt; Fahne fast kreisförmig; Flügel schief länglich, frei; Schiffchen stumpf. Vexillarstb. höchstens am Grunde mit den übrigen zusammenhängend. Frkn. sitzend, mit 4 Sa. Gr. fadenförmig, mit endständiger, kopfförmiger N. Hülse eiförmig, 2klappig, nur 4 S. enthaltend, vom Kelch eingeschlossen. — Perennierende Kräuter oder ausgebreitete Halbsträucher mit gefiederten B.; Blättchen klein, mit Stipellen. Nebenb.



frei. Bl. klein, in endständigen, kurzen, dichten, köpfchenartig gedrängten Trauben. Hochb. breit, vor der Bl. dachziegelig deckend, bald abfallend.

2 Arten, davon *L. congesta* (Wight) Benth. in Vorderindien, die andere auf Madagaskar.

344. **Eleiotis** DC. Kelch häutig, gestutzt, mit sehr kurzen, ungleichen Zähnen. Blb. kurz benagelt; Fahne fast kreisrund, ausgerandet; Flügel länglich, dem stumpfen, kürzeren Schiffchen anhängend. Vexillarstb. schließlich frei. Frkn. sitzend, mit 4 Sa. Gr. über der Mitte eingebogen und daselbst leicht verdickt, mit endständiger, kopfförmiger N. Hülse zusammengedrückt, ungleich-eiförmig, spitz, häutig, netzaderig, nicht aufspringend, längs der oberen geraden Naht mit 2 etwas verbreiterten Nerven, untere gekrümmt. S. nierenförmig. — Zartes, ausgebreitetes Kraut; B. nur aus 1 nierenförmigen, 2 Stipellen tragenden Blättchen bestehend, selten noch 2 seitliche vorhanden. Nebenb. klein, gestreift. Bl. sehr klein, in end- und achselständigen Trauben; Blütenstiele in der Achsel der ziemlich großen, gestreiften, abfallenden Hochb. meist gepaart.

Einzige Art: *E. saroria* DC. in Vorderindien und auf Ceylon.

345. **Cranocarpus** Benth. Kelch schief glockig, etwas gekrümmt, mit fast gleichlangen Abschnitten, von denen die 2 oberen breiter sind als die übrigen. Blb. in einen ziemlich langen Nagel verschmälert; Fahne verkehrt-eiförmig; Flügel schief länglich, frei; Schiffchen fast kapuzenförmig, stark eingebogen. Stb. sämtlich in eine oben offene Scheide verwachsen. Frkn. kurz gestielt, mit 1—2 Sa. Gr. schlank, eingebogen, mit kleiner, etwas kopfförmiger N. Hülse gestielt, stark zusammengedrückt, helmförmig, obere Naht in der Mitte eingedrückt, untere stark gebogen, mit convexen, in der Mitte geaderten und drüsig-behaarten Seiten. S. nierenförmig. — Sträucher. B. meist nur ein einziges, großes, mit 2 Stipellen versehenes Blättchen tragend, selten noch 2 kleine, seitliche vorhanden. Nebenb. frei, borstenförmig. Bl. gelb oder weißlich, in achselständigen Trauben. Hochb. klein, lanzettlich, abfallend; Vorb. am Blütenstielchen unterhalb des Kelches.

2 Arten, *C. Martii* Benth. mit lang gestielten, *C. Mezii* Taub. mit sehr kurz gestielten Blättchen, in Brasilien. Übere letztere Art vergl. Taubert, Legum. nov. vel minus cogn. I. in Flora, Jahrg. 1889. S. 426.

346. **Phylacium** Benth. Kelch fast 2lippig; obere 2 Zipfel gänzlich oder fast ganz mit einander verwachsen. Blb. lang benagelt; Fahne fast kreisrund, innen über dem fast herzförmigen Grunde schwielig, mit 2 eingeschlagenen Öhrchen; Flügel schmal sichelförmig, am Grunde gespornt; Schiffchen stumpf, eingebogen, kürzer als die Flügel. Vexillarstb. am Grunde frei, sonst mit den übrigen verwachsen. Frkn. fast sitzend, von einem ringförmigen Discus umgeben, mit 4 Sa. Gr. eingebogen, über der Mitte leicht verdickt, an der Spitze pfriemförmig, mit kopfförmiger N. Hülse eiförmig, flach gedrückt, mit zugespitztem Griffelrest, netzaderig, nicht aufspringend. S. kreisrund, zusammengedrückt. — Schlingendes Kraut mit gefiederten B.; Blättchen 3, ziemlich groß, mit Stipellen. Nebenb. schmal, abfallend. Bl. klein, in achselständige, kurze, unregelmäßig-trugdoldige armbblütige Trauben vereinigt. Hochb. meist klein, 4 oder wenige jedoch nach der Bl. stark vergrößert, häutig-laubblattartig, geadert, kapuzenförmig-gefaltet. Vorb. an der Spitze der kurzen Blütenstielchen.

Nur *P. bracteosum* Benth. im indischen Archipel.

347. **Arthroclianthus** Baill. Kelch fast glockig, 4 oder 5zählig. Blb. benagelt; Fahne zurückgebogen, kürzer als die Flügel, fast eiförmig, meist zugespitzt, mit kurzem Nagel; Flügel sichelförmig, zugespitzt, länger benagelt als die Fahne, dem Schiffchen anhängend; letzteres länger als die Flügel, gebogen, spitz geschnäbelt. Vexillarstb. frei; A. länglich, fast dorsifix. Frkn. gestielt, mit  $\infty$  Sa. Gr. schlank, eingebogen, mit kleiner, endständiger N. Hülse lang gestielt, am Grunde vom stehenbleibenden Kelch umgeben, linealisch, sehr verlängert, zusammengedrückt, mit  $\infty$  beiderseits verschmälerten, häutigen Gliedern. S. fast nierenförmig. — Strauch mit gefiederten B.; Blättchen 3, abwechselnd, kurz gestielt. Nebenb. kurz, spitz. Bl. groß, blutrot, in achselständigen Trauben; Blütenstiel lang, mit 2 kleinen Vorb. unter dem Kelch. Hochb. klein, 2zeilig.

Einzige Art: *A. sanguineus* Baill. auf Neukaledonien.

348. **Hallia** Thunb. Kelch fast glockig, mit 5 langen, spitzen, fast gleichen Abschnitten. Blb. kurz benagelt; Fahne kreisrund oder verkehrt-eiförmig; Flügel schief länglich, frei, oder dem stumpfen, an der Spitze eingekrümmten Schiffchen leicht anhängend; letzteres so lang oder kürzer als die Flügel. Stb. sämtlich verwachsen, selten das vexillare frei. Frkn. sitzend, mit 1 Sa. Gr. schlank, eingebogen, an der Biegungsstelle verbreitert, an der Spitze pfriemförmig, mit endständiger, kopfförmiger N. Hülse klein, eiförmig, häutig, schwach netzaderig, vom stehenbleibenden und nach der Bl. etwas vergrößerten Kelch eingeschlossen. S. eiförmig, das Pericarp ganz ausfüllend. — Niedrige, weitästige oder dem Boden anliegende Kräuter oder Sträucher; B. nur 4 Blättchen ohne Stipellen tragend. Nebenb. dem Blattstiel angewachsen, gestreift. Bl. einzeln, selten zu 2–3 auf achselständigen, schlanken, über der Mitte gegliederten und daselbst ein mit 2 Nebenb. versehenes Hochb. tragenden Stielen; Vorb. fehlen.

6 Arten im Kaplande, davon *H. alata* Thunb. und *H. virgata* Thunb. häufig.

349. **Lespedeza** Mchx. (*Oxyramphis* Wall., *Campylotropis* Bge., *Phlebosporium* Jungh.) Kelch mit kurzen, fast gleichen Abschnitten. Blb. benagelt, Fahne länglich bis verkehrt-eiförmig; Flügel länglich-sichelförmig, frei oder dem Schiffchen ganz leicht anhängend; Schiffchen stumpf oder geschnäbelt, eingebogen. Vexillarstb. frei, seltener mit den übrigen zusammenhängend und erst später frei werdend. Frkn. sitzend oder gestielt, mit 1 Sa. Gr. schlank, eingebogen, mit kleiner endständiger N. Hülse eiförmig oder etwas kugelig, leicht zusammengedrückt, oft netzaderig, nicht aufspringend. S. der Hülse ähnlich. — Meist weich- oder seidig-behaarte, selten kahle Kräuter, Halbsträucher oder Sträucher mit gefiederten B.; Blättchen 3, seltener nur 1, ohne Stipellen oder mit solchen, die aber dann ganz früh abfallen. Nebenb. klein, oft sehr früh abfallend. Bl. (bisweilen apetal) purpurn, rosenrot oder weiß, in achselständigen Trauben oder Büscheln, seltener endständige Rispen bildend. Hochb. am Grunde und an der Spitze des Blütenstiels eingefügt.

33 Arten im gemäßigten Nordamerika und besonders im östlichen Asien; im tropischen Asien und Australien Bergbewohner. Dieselben zerfallen unter Zugrundelegung der Monographie von Maximowicz (Acta hort. Petrop. II. [1873] p. 327 ff.) in folgende Sectionen:

Sect. I. *Archilespedeza* Taub. Schiffchen gerade, stumpf oder gestutzt; hinter jedem Hochb. 2 Bl.; Vorb. 1 am Grunde des Blütenstiels, 2 unter dem Kelch, bleibend; Bl. in (bisweilen ährenförmigen) Trauben. — 23 Arten. — **A.** *Macrotlespedeza* Maxim. Bl. groß, apetale fehlen; Kelch 4teilig; 5 asiatische Arten, z. B. *L. bicolor* Turcz. in der Mandchurei sowie in China und Japan. — **B.** *Eutespedeza* Maxim. Bl. mittelgroß bis klein, apetale am Grunde des Blütenstandes unter den Blb. tragenden; Kelch 5teilig oder 5spaltig. — 20 Arten in Ostasien und Nordamerika. — **Ba.** *Violaceae* Maxim. Blkr. (ausgenommen die japanische *L. virgata* DC.) purpurn, wenigstens doppelt so lang als der Kelch, z. B. *L. repens* Torrey et Gray im östlichen Nordamerika. — **Bb.** *Junceae* Maxim. Blkr. hellgelb mit violetten Flecken oder Strichen am Grunde der Fahne und den Spitzen der Flügel, doppelt so lang als der Kelch; Halbsträucher mit rutenförmigen Zweigen, z. B. *L. sericea* Miq. in Japan, China, Vorderindien, Ostaustralien und auf Maurilius; *L. juncea* Pers. im östlichen Sibirien. — **Bc.** *Lespedezariae* (Torr. et Gray) Maxim. Blkr. wie vorher; Kelch nur um  $\frac{1}{3}$  kürzer, selten länger als dieselbe; meist aufrechte Sträucher, z. B. *L. capitata* Mchx. in den östlichen Vereinigten Staaten Nordamerikas; *L. tomentosa* Sieb. in China und Japan. — **Bd.** *Pilosae* Maxim. Blkr. wie vorher; Stengel sehr lang, krautig, dem Boden angedrückt und nebst B. und Kelch lang absteht behaart; nur *L. pilosa* Sieb. et Zucc. in Japan.

Sect. II. *Campylotropis* Bge. (als Gatt.) Schiffchen zugespitzt-geschnäbelt, eingebogen; hinter jedem Hochb. nur 1 B.; Vorb. 2 unter dem Kelch, bald abfallend; Bl. in Trauben, apetale fehlen. — 7 asiatische Arten, z. B. *L. cytisoides* Benth. auf Java, *L. macrocarpa* Bge. in China.

Sect. III. *Microtlespedeza* Maxim. Apetale Bl. zahlreich, ebenso wie die Blb. tragenden in den Blattachseln gebüschelt, einzeln oder bis zu 3; jedes Blütenstiels am Grunde mit einem breiten, ein Vorb. umschließenden Hochb. und an der Spitze unter dem Kelch mit 4 Vorb.; Hochb. und Vorb. wie die Nebenb. breit, rauschend; B. lang gewimpert. Nur *L. striata* Hook. et Arn. in Japan, China und der Mandchurei, in den südlichen Vereinigten Staaten Nordamerikas zahlreich verwildert.

Nutzen. Einige Varietäten von *L. bicolor* Turcz. werden sowohl in Japan als auch bei uns wegen ihrer prächtigen Bl. als Ziersträucher angepflanzt; andere Arten, z. B. *L. macrocarpa* Bge., *L. sericea* Miq., finden sich bisweilen in unseren Baumschulen.

### III. 8. Papilionatae-Dalbergieae.

- A. Hülse häutig, papierartig, lederig bis holzig, oft flach gedrückt und geflügelt, jedenfalls nicht steinfruchtartig.  
 a. Blättchen abwechselnd, selbener auf ein einziges reduziert . . . a. Pterocarpinae.  
 b. Blättchen gegenständig, sehr selten hier und da einige abwechselnd, selten auf ein einziges reduziert (vergl. auch 356, *Centrolobium*) . . . b. Lonchocarpinae.  
 B. Hülse steinfruchtartig, selten (*Euchresta*) papierartig . . . c. Geoffraeinae.  
 C. Abweichende Gattungen: *Inocarpus* mit einfachen B. und 2klappiger Hülse, *Xanthocercis* mit 5 am Grunde schuppentragenden Stf., *Neobaronia* blattlos mit phyllocladienartigen Zweigen . . . d. Anomalaе.

#### III. 8 a. Papilionatae-Dalbergieae-Pterocarpinae.

- A. A. klein, endständig, Fächer entweder aufrecht, mit kurzem, terminalem Spalt aufspringend, oder schief, am Grunde divergierend, mit einer Längsspalte sich öffnend 350. *Dalbergia*.  
 B. A. dorsifix, mit parallelem Spalt der Länge nach aufspringend.  
 a. Hülse  $\pm$  länglich, nach dem Grunde oder nach der Spitze zu in einen deutlichen Flügel erweitert.  
 a. Hülse den S. am Grunde tragend.  
 I. Kelch am Grunde stumpf; Bl. klein bis mittelgroß, Fahne meist seidenhaarig; Hülse unbewehrt, mit netzaderigem Flügel . . . 352. *Machaerium*.  
 II. Kelch am Grunde spitz oder spitzlich; Bl. ziemlich groß, Fahne kahl; Hülse unbewehrt, Flügel mit gebogenen, fast parallelen Nerven. . . 354. *Tipuana*.  
 III. Kelch am Grunde stumpf; Bl. mittelgroß, Fahne kahl; Hülse groß, am Grunde igelstachelig . . . 356. *Centrolobium*.  
 b. Hülse den S. an der Spitze tragend; Bl. ziemlich groß . . . 355. *Platypodium*.  
 b. Hülse fast kreisrund, niereenförmig, selten breit sichelförmig, schneckenförmig gewunden oder breit länglich, ungeflügelt, längs der oberen Naht mit schmalem Flügel oder von der Mitte aus ringsum allmählich dünner, etwas flügelartig werdend.  
 a. B. nur 4 Blättchen tragend . . . 351. *Cyclobium*.  
 b. B. mit mehreren bis  $\infty$  Blättchen.  
 I. Kelch am Grunde stumpf; Vorb. meist etwas kreisförmig, bleibend; Fahne außen seidenhaarig; Hülse dick lederartig. . . 353. *Drepanocarpus*.  
 II. Kelch mit  $\pm$  kreiselförmigem Grunde; Vorb. klein, abfallend; Fahne kahl, Hülse papierartig bis dünn lederartig, in der Mitte verdickt und verhärtet . . . 357. *Pterocarpus*.

350. *Dalbergia* L. fil. (*Ecastophyllum* Rich., *Hecastophyllum* H. B. K., *Acouroua* Aubl., *Triptolemaea* Mart., *Semeionotis* Schott., *Miscolobium* Vog., *Endespermum* Bl., *Podiopetalum* Hochst.) Kelch glockig, mit ungleichen Abschnitten, von denen die 2 oberen breiter, der unterste meist länger als die übrigen ist. Blb. benagelt; Fahne eiförmig oder verkehrt-eiförmig, selten fast kreisrund; Flügel schief länglich; Blättchen des stumpfen Schiffchens mit dem Rücken und der Spitze verwachsen. Stb. 10, seltener nur 9, das vexillare bisweilen frei, gewöhnlich alle mit einander zu einer bald nur oben, bald auch unten  $\pm$  tief gespaltenen Scheide verwachsen; A. klein, aufrecht, gepaart, ihre Fächer mit dem Rücken an einander liegend, an der Spitze mit einem  $\pm$  langen Spalt aufspringend. Frkn. gestielt, mit wenigen Sa. Gr. meist kurz, eingebogen, mit endständiger, kleiner, bisweilen schwach verbreiteter N. Hülse länglich, linealisch, seltener sichelförmig gebogen, flach, selten etwas korkig-verdickt, ringsum dünn, selten lederartig geflügelt, in der Mitte mit 4 oder mehreren, entfernten S., hier oft härter und netzaderig, selten die obere Naht etwas verdickt, nicht aufspringend. S. niereenförmig, flach, seitlich angeheftet. — Bäume oder hochkletternde Sträucher mit unpaarig-gefiederten B.; Blättchen meist abwechselnd,  $\infty$ , selten auf 4 einziges reduziert, ohne Stipellen. Nebenb. meist klein und früh abfallend, selten größer und bleibend. Bl. purpurn, violett oder weißlich

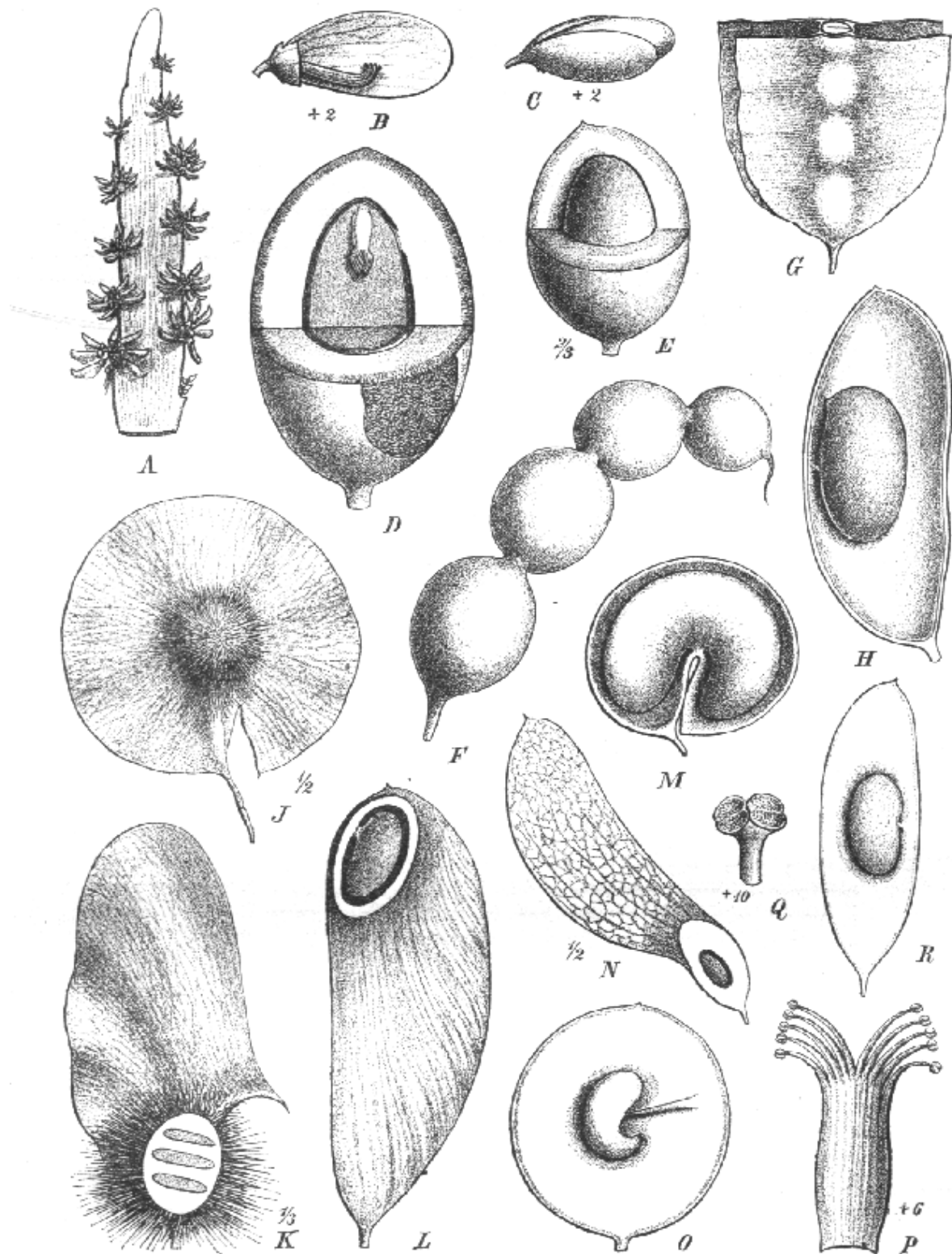

Fig. 126. Dalbergiaceen-Bl. und Fr. A blühendes Zweigstück von *Neobaronia xiphiolada* Bak. — B Bl. von *Pterodon polygalaeiflorus* Benth. im Längsschnitt. — C Bl. von *Coumarouna odorata* Aubl. D Hülse von *Vouacapoua anthelmia* (Voll.) O. Ktze. zur Hälfte im Längs- u. Querschnitt. — E Hülse von *Coublandia frutescens* Aubl. — F Hülse von *Galedupa pinnata* (L.) Taub. — G Hülse von *Piscidia erythrina* L. — H Hülse von *Pterocarpus erinaceus* Poir. — I Fr. von *Centrolobium robustum* Mart., unterer Teil im Längsschnitt. — J Hülse von *Platypodium elegans* Vog. — K Fr. von *Drepanocarpus lunatus* G. F. Mey. — L Hülse von *Machaerium pedicellatum* Vog., der grundständige S. im Längsschnitt. — M Hülse von *Dalbergia monclaria* L. fil. — N Hülse von *Dalbergia monclaria* L. fil. — O Hülse von *Dalbergia monclaria* L. fil. — P die Staubblattphalangen von *D. Miscolobium* Benth.; Q Anthere derselben; R Hülse derselben. (F nach Fl. brasil.; sonst Original.)

bis gelblich, meist klein, in end- oder achselständigen, aus zahlreichen, regelmäßigen oder unregelmäßigen Trugdolden zusammengesetzten Trauben. Hochb. meist sehr klein, breit, bleibend; Vorb. klein, gewöhnlich abfallend.

Über 80 Arten in den Tropen der alten und neuen Welt. Nach Benthams (Journ. Linn. Soc. IV. Suppl. 28 ff.) zerfallen dieselben in folgende durch Übergänge mit einander verbundene Sectionen.

**Sect. I. *Triptolemaea* Mart.** (als Gatt.) Bl. in Trugdolden; Stb. sämtlich verwachsen; Hülse gerade, mit 4 S., an diesem verhärtet und netzaderig. — Gegen 20 Arten. — **A. *Gerontogaeae*.** Bl. meist ♂; Frkn. mit 2 Sa. Etwa 45 Arten in den Tropen der alten Welt, darunter *D. rimosa* Roxb. und *D. Thomsoni* Benth. in Vorderindien; die dornig bewehrte *D. hostilis* Benth. in Guinea; *D. armata* E. Mey. und *D. multijuga* E. Mey. in Südafrika. — **B. *Americanae*.** Bl. fast 2häusig; Frkn. mit 4 Sa. — 4 Arten im tropischen Amerika, davon *D. variabilis* Vog. vom südlichen Brasilien bis zum östlichen Peru und südlichen Guyana weit verbreitet; *D. riparia* Benth. in Nordbrasilien.

**Sect. II. *Sissoa* Benth.** Blütenstand unregelmäßig gebüschelt oder rispig, die letzten Ästchen schwach oder kaum trugdoldig, selten einfach traubig. Vexillarstb. frei oder mit den übrigen verwachsen, sehr selten die Stb. in 2 Bündel (Phalangen) getrennt; Hülse gerade, mit 4 bis wenigen S., an denselben kaum verhärtet und selten schwach netzaderig. — Über 40 Arten in den Tropen beider Hemisphären. — **A. *Gerontogaeae*.** Über 20 Arten. — **Aa.** Blättchen wenige (unter 7—9), ziemlich groß; Bl. deutlich gestielt; z. B. *D. latifolia* Roxb. und *D. Championi* Thw. in Vorderindien und Ceylon, letztere auch im südöstlichen Asien. — **Ab.** Blättchen wenige (unter 7—9), ziemlich groß; Bl. fast sitzend; z. B. *D. Sissoa* Roxb. in Vorderindien verbreitet; *D. obovata* E. Mey. im südöstlichen Afrika. — **Ac.** Blättchen meist über 7, gewöhnlich ziemlich klein; Bl. fast sitzend. — **Aaα.** Nägel der Blb. kürzer als der Kelchtubus: z. B. *D. confertiflora* Benth. und *D. ovata* Grah. in Vorderindien. — **Aaβ.** Nägel der Blb. so lang oder länger als der Kelch: *D. velutina* Benth. und *D. tamarindifolia* Roxb. in Vorderindien, letztere auch im indischen Archipel. — **B. *Americanae*.** Über 45 Arten. **Ba.** Stb. 40, selten 9. — **Baα.** Untere 3 Kelchzipfel spitz: z. B. *D. Miscolobium* Benth. (Fig. 426 P) in Centralbrasilien verbreitet; ebenda *D. glandulosa* Benth. und *D. acuta* Benth.; *D. catycina* Benth. in Guatemala. — **Baβ.** Obere 4 Kelchzipfel stumpf; z. B. *D. nigra* Allem. und *D. densiflora* Benth. in Brasilien; *D. Amerimum* Benth. mit einfachen B. in Centralamerika und Westindien. — **Bb.** Stb. 9; obere 4 Kelchzipfel stumpf: z. B. *D. foliolosa* Benth. und *D. villosa* Benth. in Brasilien.

**Sect. III. *Dalbergaria* Benth.** Blütenstand und Hülse wie vorher bei *Sissoa*, aber Stb. stets in 2 Phalangen. — Über 45 altweltliche Tropenbewohner, darunter **A.** mit spitzen Kelchzähnen: *D. paniculata* Roxb. nebst Verwandten in Vorderindien; **B.** obere 2 oder 4 Kelchzähne stumpf: z. B. *D. lanceolaria* L. und *D. stipulacea* nebst anderen in Vorderindien; *D. melanoxyton* Guill. et Perr. nebst *D. saxatilis* Hook. f. und *D. pubescens* Hook. f. im tropischen Afrika.

**Sect. IV. *Selenolobium* Benth.** Blütenstand und Stb. wie bei *Sissoa*; Hülse fast nierenförmig, gebogen, ziemlich dick, mit 4 S. — Etwa 40 Arten, davon *D. monosperma* Dalz. von Vorderindien bis Nordaustralien verbreitet; *D. macrosperma* Welw. im tropischen Westafrika; *D. ecastophyllum* (L.) Taub. (= *Hecastophyllum Brownei* Pers.) und *D. monetaria* L. fil. (= *Hecastophyllum monetaria* Pers.) im tropischen Amerika verbreitet, auch im trop. Westafrika.

Die kletternden *Dalbergia*-Arten gehören in die Gruppe der Zweigklimmer. Eingehende Beobachtungen über den Klettermodus machten Fr. Müller (Zweigklimmer, S. 322 und Kosmos 1882), H. Schenck (Beiträge zur Biologie und Anatomie der Lianen I. S. 240 ff.) an einigen brasilianischen Vertretern der Gattung. Nach ihnen ist *D. variabilis* Vog. an offenen Stellen außerhalb des Waldes ein Busch mit überhängenden Zweigen, im Walde dagegen entwickelt sie sich zu einer hoch aufsteigenden, dickstämmigen Liane. Ihre jungen Langtriebe tragen in den Achseln der B. kürzere, beblätterte Seitenzweige, die in der Jugend reizbar sind und an beliebigen Stellen Stützen umfassen können; ebenso können die an den rankenden Zweigen später entstehenden Zweige 3. Ordnung noch Krümmungen ausführen und Stützen mehr oder weniger umfassen. Die Umrankungen sind meist zahlreich und compliciert, wie aus den Abbildungen bei Fr. Müller (a. a. O. Taf. 4, Fig. 42—49) und H. Schenck (a. a. O. Fig. 30, 31) ersichtlich ist. Es krümmen sich jedoch nicht alle Zweige höherer Ordnung, sondern ein Teil bleibt gerade, und meist trifft man an älteren Trieben in der Achsel neben dem gerankten Seitenzweig auch einen geraden beblätterten Ast, sei es nun, dass an diesen gerade bleibenden die Reizbarkeit nicht mehr zur Geltung kommt, sei

es, dass sie keine Stütze gefunden haben. Die Verdickungen der Klammerzweige, welche sich besonders nach der concaven Seite zu bemerkbar machen, können bedeutenden Durchmesser erreichen. Diese Zweige fungieren viele Jahre hindurch als wirksame Befestigungsorgane und bringen an dünnen Baumstämmen, die sie umschlingen, infolge des Dickenwachstums der letzteren tiefe Einschnürungen hervor; ebenso verhält sich *D. foliolosa* Benth. und *D. Muelleri* Taub., nur dass die Langtriebe der letzteren erst dann zur Laubentfaltung schreiten, wenn sie ihre definitive Länge erreicht, und die Seitenzweige ihre Reizkrümmungen ausgeführt haben.

Auch in den Tropen der alten Welt finden sich zweigkletternde *Dalbergia*-Arten, die in ihrem Verhalten mit den amerikanischen wahrscheinlich übereinstimmen oder nur wenig abweichen; so soll sich nach Schimper an einer tropisch-asiatischen, von ihm als *D. littoralis*\*) bezeichneten Species schon ein Dimorphismus der Zweige zum Teil wenigstens insofern bemerkbar machen, als die rankenden Triebe meist nur mit rudimentären B. versehen sind oder normale, aber reducierte B. tragen und endlich noch andere von normalen Kurzzeigen kaum verschieden sind.

Die große Mehrzahl der Lianen dieser Gattung zeigt normales Dickenwachstum; dagegen besteht der Stamm der ostindischen *D. paniculata* Roxb., eines etwa 20 m hohen Baumes, merkwürdiger Weise aus concentrischen breiten Holzmassen, die mit schmalen Phloënzonen abwechseln. Im Gegensatz zu *Machaerium* scheint für alle *Dalbergia*-Arten das Fehlen von Secretdrüsen im Phloëm anatomisch charakteristisch zu sein.

Über den Blütenstand der *Dalbergia*-Arten vergl. S. 83.

Aus dem Tertiär sind zahlreiche Arten beschrieben worden, doch ist deren Zugehörigkeit zur Gattung durchaus unsicher.

Nutzen. Die Mehrzahl der baumartigen *Dalbergia*-Species, sowie auch einige der Lianen sind durch ungemein hartes und festes Holz ausgezeichnet, das mannigfache Verwendung findet. Besonders gesucht ist dasjenige der vorderindischen *D. latifolia* Roxb., welche das schwarze Botanyholz (black wood) des Handels liefert, und das der in Südasien verbreiteten *D. Sissoo* Roxb.; beide dienen zur Herstellung feiner Tischlerarbeiten. Von *D. melanoxylon* kommt das als Ebene du Sénégal bekannte Ebenholz. Nach Allemão ist *D. nigra* Allem., in Brasilien Caviuna, auch Jacarandá genannt, die Stammpfl. des Palisanderholzes, das jedoch nach anderen Angaben von *Machaerium*-Arten oder von Vertretern der Bignoniaceengattung *Jacaranda* kommen soll.

351. *Cyclolobium* Benth. Kelch weit glockig, mit fast gleichen Abschnitten oder die 2 oberen hoch hinauf mit einander verwachsen. Fahne fast kreisförmig, abstechend; Flügel länglich; Blättchen des Schiffchens stumpf, mit dem Rücken deckend oder leicht verwachsen. Vexillarstb. frei; A. dorsifix. Frkn. gestielt, mit  $\infty$  Sa. Gr. fadenförmig, leicht eingebogen, mit endständiger, gestutzter N. Hülse gestielt, kreisförmig, häutig, an den S. kaum verdickt, obere Naht schmal geflügelt. S. 2—3, länglich, quer. — Sträucher. B. mit 4 einzigen, 2 Stipellen tragenden großen Blättchen. Nebenb. klein: Bl. mittelgroß, in achsel- oder seitenständigen, einzelnen oder gebüschelten Trauben. Hochb. klein und schmal; Vorb. sehr klein, abfallend.

4 Arten in Brasilien und Guyana, z. B. *C. brasiliense* Benth. in Brasilien, *C. Hostmanni* Benth. in Surinam.

352. *Machaerium* Pers. Kelch glockig, am Grunde stumpf, an der Spitze gestutzt, mit kurzen Zähnen. Fahne breit eiförmig oder kreisrund, außen meist seidenhaarig; Flügel länglich, oft sichelförmig gebogen; Schiffchen eingebogen, Blättchen mit dem Rücken verwachsen. Stb. sämtlich in eine nur oben, oft auch unten gespaltene Scheide vereinigt, seltener das vexillare frei. Frkn. gestielt, oft von einem becherförmigen Discus umgeben, mit 4 (selten 2) Sa. Gr. schlank, eingebogen, mit endständiger, kleiner N. Hülse zusammengedrückt, am Grunde  $\pm$  verdickt und den 4 S. tragend, obere Naht am S.  $\pm$  tief eingedrückt, oberwärts in einen länglichen bis beilförmigen, netzaderigen Flügel ausgehend, meist mit einem Griffelrest ausgestattet. S. zusammengedrückt, ei-, kreis- oder nierenförmig. — Aufrechte Bäume oder hochkletternde Sträucher mit unpaarig-gefiederten B.: Blättchen meist klein und abwechselnd,  $\infty$ , sehr selten nur 4. Nebenb.

\*) Dem Verf. ist eine *D. littoralis* völlig unbekannt und in der neuesten Übersicht aller bekannten Pfl., dem Index Kewensis, auch nicht erwähnt; es ist daher noch festzustellen, welche Pfl. Schimper unter diesem Namen verstanden hat.



bisweilen in Dornen umgewandelt. Bl. klein oder mäßig groß, purpurn, violett oder weiß, in kurzen, oft einseitwendigen, an den Blattachsen gebüschelten oder zu einer endständigen Rispe vereinigten Trauben. Hochb. klein, abfallend; Vorb. unter dem Kelch, meist kreisrund, bleibend.

Etwa 60 ausschließlich tropisch-amerikanische Arten, die in folgende Sectionen zerfallen:

Sect. I. *Lineata* Benth. Nerven 1. Ordnung der Blättchen zahlreich, parallel, kaum anastomosierend. Nebenb. meist in Dornen umgewandelt. — Etwa 42 Arten, darunter **A.** mit stumpfen oder an der Spitze zurückgebogenen Blättchen: *M. angustifolium* Vog. von Südbrasilien bis Panama weit verbreitet; *M. aculeatum* Raddi besonders im östlichen Brasilien; *M. robiniaefolium* Vog. in Westindien; — **B.** mit spitzen oder zugespitzten Blättchen: *M. discolor* Vog. und *M. vellosianum* Benth. in Brasilien; *M. Humboldtianum* Vog. in Venezuela.

Sect. II. *Oblonga* Benth. Blättchen meist klein und zahlreich, selten 2,5 cm lang, länglich bis linealisch, meist stumpf, Nerven 4. Ordnung nicht parallel, mit den schwach hervortretenden 2. Ordnung  $\pm$  anastomosierend. — 10 Arten, darunter *M. nititans* Benth. und *M. gracile* Benth. mit dornig werdenden Nebenb. in Brasilien; *M. scleroxyton* Tul., *M. Gardneri* Benth. etc. in Brasilien; *M. Moritzianum* Benth. in Venezuela.

Sect. III. *Acutifolia* Benth. Blättchen meist über 2,5 cm lang und weniger zahlreich als vorher,  $\pm$  lanzettlich oder länglich-spitz; Nerven anastomosierend. — 8 unbewehrte, meist baumartige Arten in Brasilien, z. B. *M. legale* Benth., *M. villosum* Vog., *M. stipitatum* Vog. etc.

Sect. IV. *Reticulata* Benth. Blättchen 2,5 cm lang und länger, länglich oder eiförmig, stumpf oder stumpf zugespitzt, unregelmäßig netzadrig. — An 20 meist baumartige unbewehrte, wenige kletternde mit dornig werdenden Nebenb. versehene Arten; davon *M. glabrum* Vog., *M. violaceum* Vog., *M. brasiliense* Vog., *M. vestitum* Vog. und *M. pedicellatum* Vog. (Fig. 426 N) nebst anderen in Brasilien; *M. Seemannii* Benth. in Venezuela und Centralamerika; *M. leptophyllum* Benth. besonders in Guyana.

Sect. V. *Penninervia* Benth. Blättchen meist groß, länglich oder eiförmig, stumpf oder zugespitzt; Nerven 4. Ordnung parallel, die 2. Ordnung netzig verbunden. — Gegen 40 hauptsächlich von Nordbrasilien bis Venezuela verbreitete Arten, z. B. *M. lanatum* Tul., *M. nigrum* Vog., *M. floribundum* Benth. im Amazonas-Gebiet nicht selten.

Ohne Zweifel gehören alle Lianen dieser Gattung gleich denen von *Dalbergia* zu den Zweigkletterern und verhalten sich teils im Wesentlichen ebenso wie diese, teils zeigen sie eine ausgeprägte Differenzierung ihrer Seitenzweige in beblätterte nicht rankende und blattlose rankende. Herbarexemplare zeigen von dieser eigentümlichen Ausbildung der Zweigranken meist nichts, denn nur in ganz seltenen Fällen treten dieselben noch unterhalb der Blütenstände auf. Auffälliger Weise findet sich über diese Klettergebilde auch in der Litteratur nichts mit Ausnahme einer Angabe von Fritz Müller (Zweigklimmer S. 324 Taf. I, Fig. 23—29 in Kosmos 1882). Erst in allerneuester Zeit sind von H. Schenck Studien (Beiträge zur Biologie und Anatomie der Lianen I S. 242 ff.) darüber gemacht worden, die zu folgenden Ergebnissen geführt haben:

Die kletternden *Machaerium*-Arten, soweit sie H. Schenck im brasilianischen Urwalde beobachtete, lassen sich in 2 durch Übergänge verbundene Stufen ordnen: die einen tragen normaler Weise an den rankenden Seitenzweigen noch Fiederb., wenn auch nicht an allen Knoten und manchmal nur in spärlicher Entwicklung (z. B. *M. aculeatum* Raddi, *M. amplum* Benth., *M. angustifolium* Vog.); die anderen unterdrücken die B. in der Regel vollständig an diesen Seitenachsen und besitzen somit nackte Zweigranken (z. B. *M. violaceum* Vog., *M. oblongifolium* Vog., *M. nigrum* Vog., *M. secundiflorum* Mart.). Die Übergangsformen (z. B. *M. brasiliense* Vog.) tragen an den Langtrieben sowohl beblätterte als auch nackte Rankenzweige.

Die Seitenzweige der Langtriebe sind je nach den Arten und Individuen länger oder kürzer und bestehen aus einer größeren Anzahl von Internodien, die sich nach dem Ende des Zweiges zu verkürzen. Sie sind mit Reizbarkeit ausgestattet und umfassen vorzugsweise dickere Stützen, für die sie speciell eingerichtet erscheinen. Häufig sieht man die *Machaerium*-Lianen an Waldbäumen in langgezogenen Spiralen aufsteigen und die langen horizontal abgehenden Rankenzweige die Stämme umarmen. Allgemein steht an jedem Knoten des Rankenzweiges ein Paar rückwärts gebogener, starker Stipulardornen, die in höchst wirksamer Weise das Anheften der rankenden Zweige an den Stützen befördern (vergl. die vortrefflichen Abbildungen bei H. Schenck a. a. O.) und die *Machaerium* auch in sterilem Zustande von allen übrigen Lianen leicht unterscheiden lassen. Auch an den Langtrieben selbst sind gewöhnlich die Nebenb. in Dornen umgewandelt; bei einigen Arten jedoch haben

sie gewöhnliche Ausbildung, d. h. sind klein und  $\pm$  laubblattartig, fallen auch meist ab, während sie an den Rankenzweigen verdorrt sind.

Ausführlichere Darstellungen dieser interessanten Klettervorrichtungen siehe bei H. Schenck (a. a. O.), dem obige Einzelheiten entnommen sind. Erwähnt sei noch, dass an den Jugendformen der Machaerien einfache B. ähnlich wie bei vielen *Bignoniaceae* wahrscheinlich allgemeinere Verbreitung haben (vergl. H. Schenck a. a. O. S. 247). Wie bei den *Dalbergia*-Arten tritt auch bei den kletternden Machaerien nach der Ergreifung der Stützen eine Verdickung der Zweigranken ein, die jedoch niemals so stark wird wie bei jenen.

Bezüglich des Dickenwachstums verhalten sich die Arten verschieden; ein Teil derselben (z. B. *M. violaceum* Vog., *M. brasiliense* Vog.) zeigt durchaus normale Ausbildung des Stammes, bei anderen (*M. secundiflorum* Mart., *M. angustifolium* Vog.) erfolgt die Anlegung der Holzbastränge selten genau concentrisch, vielmehr besitzen die meisten Stämme einen excentrischen normalen Centralkörper, und die 3. sowie die folgenden Zonen sind in der Regel nicht mehr ringsum ausgebildet; bei einigen Lianen (z. B. *M. aculeatum* Raddi) findet sich infolge partieller Anlagerung der Zuwachszonen Flügelbildung; derartige bandförmige Stämme zeichnen sich durch ungemeine Biagsamkeit und Geschmeidigkeit aus. Nähere Angaben über die Stammbildung der *Machaerium*-Arten findet man bei H. Schenck (a. a. O. II. S. 470 ff.).

Nutzen: Die Mehrzahl der baumartigen Species, die in Brasilien unter dem Namen Jacarandá bekannt sind, liefern vorzügliches Nutzholz; so besonders *M. scleroxylon* Tul., »Pao Ferro«, *M. firmum* Benth. »Jacaranda roxa«, und *M. legale* Benth. »Jacaranda preto«. *M. Schomburgkii* Benth. in Guyana giebt ein vortreffliches, als bois de lettre marbré, Tiger wood bekanntes Ebenholz. *Machaerium*-Arten werden auch als Stammpfl. des Palisanderholzes genannt.

333. **Drepanocarpus** G. A. F. W. Mey. (*Sommerfeldtia* Schum. et Thonn.) Wie *Machaerium*, aber Hülse breit sichelförmig oder fast einen Kreis bildend, flach gedrückt, dick lederartig, obere Naht eingestoßen, untere stark gebogen, mit 4 großen, nierenförmigen, zusammengedrückten S. — Aufrechte Bäume oder hochkletternde Sträucher mit unpaarig-gefiederten B.; Blättchen meist abwechselnd. Nebenb. oft dornig. Bl., Hochb. und Vorb. wie bei *Machaerium*.

8 gut bekannte, einige unsichere Arten im tropischen Amerika, 4 davon auch im tropischen Westafrika; dieselben gleichen den *Machaerium*-Arten der Sect. *Lineata* Benth. und *Reticulata* Benth. in allen Beziehungen so ungemein, dass sie ohne Hülsen von ihnen nicht zu unterscheiden sind.

Sect. I. *Lineati* Benth. Nerven 4. Ordnung der Blättchen zahlreich, parallel, nicht oder kaum anastomosierend. — 4 Arten, davon *D. lunatus* G. F. W. Mey. (Fig. 426 M) im tropischen Amerika nördlich bis Südmexiko und im tropischen Westafrika; *D. ferox* Mart. im Amazonas-Gebiet.

Sect. II. *Reticulati* Benth. Blättchen netzadrig. — 4 Arten des tropischen Amerika; z. B. *D. crista castrensis* Mart. und *D. inundatus* Mart. in der Hylaea.

334. **Tipuana** Benth. Kelch  $\pm$  verlängert, röhrenförmig, mit kreiselförmigem Grunde; Zähne kurz und breit, die 2 oberen mehr verwachsen. Fahne eiförmig oder fast kreisrund; Flügel schief länglich bis verkehrt-eiförmig; Blättchen des Schiffchens länglich, stumpf, mit dem Rücken deckend oder leicht verwachsen. Vexillarstb. frei oder alle 10 in eine oben gespaltene Röhre verwachsen. Frkn. kurz gestielt, mit 1 oder wenigen Sa. Gr. cingbogen, am Grunde schwertförmig-verbreitert, mit kleiner, endständiger N. Hülse gestielt, am Grunde eiförmig, dick lederartig, mit 1—3 schief länglichen, schwach gekrümmten, durch harte Querwände getrennten S., oberwärts in einen messerförmigen, quer geaderten, durch den bleibenden Griffelrest an der Spitze verdickt-geränderten Flügel ausgehend. — Hohe Bäume mit unpaarig-gefiederten B.; Blättchen  $\infty$ , meist alternierend. Nebenb. klein, abfallend. Bl. ansehnlich, gelb oder hellpurpurn, in endständigen, lockerrispigen Trauben. Hochb. klein, hinfällig; Vorb. fehlen.

3 Arten in Südamerika, davon *T. macrocarpa* Benth. und *T. heteroptera* Benth. in Brasilien, *T. speciosa* Benth. in Bolivia.

335. **Platypodium** Vog. (*Callisemaea* Benth.) Kelch glockig, mit kreiselförmigem Grunde, obere 2 Abschnitte hoch hinauf verwachsen. Fahne groß; Flügel länglich oder

schief verkehrt-eiförmig; Schiffchen länglich oder verkehrt-eiförmig, stumpf, fast gerade, Blättchen mit dem Rücken verwachsen. Vexillarstb. und das unterste frei, die übrigen zu je 4 in 2 Phalangen verwachsen. Frkn. lang gestielt, mit  $\infty$  Sa. Gr. schlank, mit kleiner, endständiger N. Hülse gestielt, an der verholzten Spitze 1, seltener 2 länglich-nierenförmige S. tragend, nach unten in einen länglichen, dickhäutigen, schief geaderten Flügel verschmälert. — Bäume mit paarig- oder unpaarig-gefiederten B.; Blättchen oft abwechselnd. Nebenb. pfriemförmig, oft sehr klein. Bl. ziemlich groß, gelb, in den oberen Blattachsen lockere Trauben bildend. Hochb. und Vorb. klein, abfallend.

2 Arten in Brasilien; am bekanntesten *P. elegans* Vog. (Fig. 426 L).



Fig. 127. *Pterocarpus indicus* Willd. (Nach einer Photographie des Hrn. Dr. Warburg.)

356. **Centrolobium** Mart. Kelch glockig, mit stumpfem Grunde; obere 2 Abschnitte mit einander zu einem 2zähligen Zipfel verwachsen. Fabne breit eiförmig oder fast kreisrund; Flügel und die mit dem Rücken verwachsenen Blättchen des Schiffchens schief verkehrt-eifg. oder länglich. Stb. in eine oben gespaltene Scheide verwachsen. Frkn. sitzend oder kurz gestielt, mit 2—3 Sa., an der Spitze stark zusammengedrückt; Gr. schlank, eingebogen, mit kleiner, endständiger N. Hülse sehr kurz gestielt, groß, am Grunde etwas aufgeblasen, dick lederartig oder fast holzig und mit Stacheln bedeckt, hier die 1—3 länglich-nierenförmigen, durch horizontale oder schiefe Wände getrennten S. tragend, oberwärts in einen länglich-sichelförmigen, geaderten Flügel ausgehend, am Grunde desselben

seitlich mit einem spornartigen Griffelrest. — Hohe Bäume mit großen, unpaarig-gefiederten B.; Blättchen gegenständig oder abwechselnd. Nebenb. schief eiförmig, laubblattartig. Bl. mittelgroß, weißlich-violett (?), in großen, endständigen Rispen. Hochb. eiförmig oder wie die Vorb. schmal, abfallend.

3 Arten im tropischen Amerika; davon *C. robustum* Mart. (Fig. 426 K) in Brasilien, *C. paraënsis* Tul. in Nordbrasilien und Britisch Guyana.

Nutzen: *C. robustum* Mart., die Araribá (Ararobá) der Brasilianer, liefert ein ausgezeichnetes Nutzholz, das als Zebraholz bekannt ist.

357. **Pterocarpus** L. (*Moutouchi* Aubl., *Moutouchia* DC., *Griselinia* Neck., *Echinodiscus* DC., *Weinreichia* Rchb., *Amphymenium* H. B. K., *Phellocarpus* Benth., *Ancylocalyx* Tul.) Kelch glockig, meist etwas gebogen, mit kreiselförmigem Grunde; obere 2 Abschnitte  $\pm$  mit einander verwachsen. Fahne breit eiförmig oder fast kreisrund; Flügel schief verkehrt-eiförmig bis länglich; Blättchen des Schiffchens von gleicher Gestalt wie die Flügel, oft kürzer, frei oder mit dem Rücken leicht verwachsen. Stb. in eine oben, nicht selten auch unten gespaltene Scheide verwachsen, das vexillare bisweilen frei.

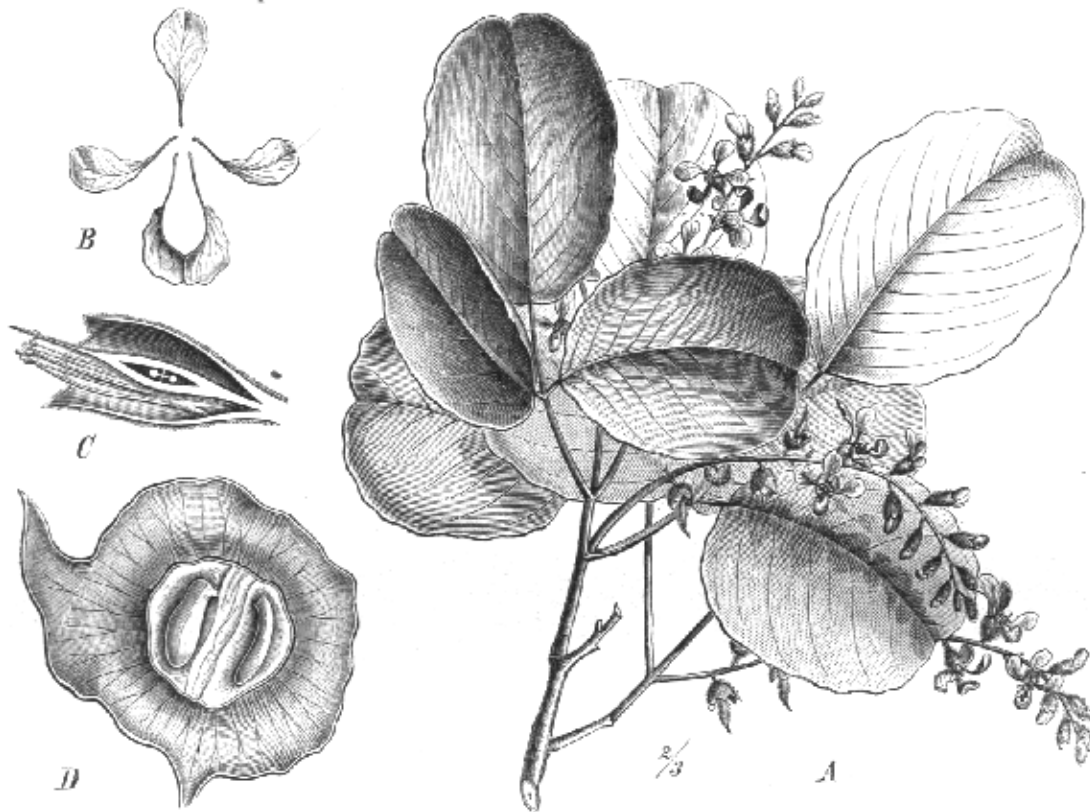

Fig. 128. *Pterocarpus santalinus* L. fl. A blühender Zweig; B Bl.; C Längsschnitt durch Kelch und Frkn. D Hülse im Längsschnitt. (Nach Bentley-Trimen.)

Frkn. sitzend oder kurz gestielt, mit 2—6 Sa. Gr. fadenförmig, eingebogen, mit kleiner, endständiger N. Hülse zusammengedrückt, kreisrund bis eiförmig, seltener länglich-eiförmig,  $\pm$  schief oder fast sichelförmig-gebogen, den oder die S. in der Mitte tragend und daselbst  $\pm$  verdickt und härter, ringsum schmal, seltener breit geflügelt oder gekielt, bald dick lederartig, bald  $\pm$  häutig. S. 1—2, länglich oder etwas nierenförmig, wenn 2, durch eine harte Scheidewand getrennt. — Bäume mit unpaarig-gefiederten B.; Blättchen abwechselnd oder fast gegenständig. Nebenb. meist klein, oft unsichtbar. Bl. meist ansehnlich, gelb, seltener weiß mit violett, in end- oder achselständigen, einfachen oder rispigen Trauben. Hochb. und Vorb. klein, abfallend.

Etwa 20 Arten in den Tropen beider Hemisphären.

**Sect. I. *Stipitati*** (Benth.) Taub. Frkn. gestielt. — 8 Arten, darunter **A.** mit fast eiförmiger, ziemlich gerader Hülse *P. lucens* Lepr. im tropischen Westafrika, *P. sericeus* Benth. in Südafrika. — **B.** Hülse fast kreisrund, mit seitenständiger Spitze, z. B. *P. erinaceus* Poir. (Fig. 426 J) mit lang igelstacheliger Hülse im tropischen Afrika; *P. santalinus* L. fil. (Fig. 428) und *P. Marsupium* Roxb. in Vorderindien; *P. indicus* Willd. (Fig. 427) vom südlichen Indien über den ganzen Sunda-Archipel verbreitet, auch auf den Philippinen und in Südchina; *P. Draco* L. von Centralamerika bis Guyana vorkommend.

**Sect. II. *Sessiles*** (Benth.) Taub. Frkn. sitzend. — 7 oder 8 Arten, davon *P. esculentus* Schum. et Thonn. im tropischen Westafrika, auch in Amerika (Cayenne, Paraguay) infolge früherer Cultur; *P. Rohrii* Vahl im äquatorialen Südamerika, *P. violaceus* Vog. in Brasilien; *P. amphymenium* DC. in Mexiko.

**Nutzen.** Die *Pterocarpus*-Arten gehören mit zu den wichtigsten Nutzpfl. der Leguminosen. *P. Marsupium* Roxb., ein in Vorderindien verbreiteter, bis 25 m hoher, von der indischen Forstverwaltung genauer überwachter Baum, liefert das officinelle Malabar-Kino. Derselbe enthält in der Rinde in kurzen, zu Strängen vereinigten Schläuchen einen roten Saft, der in den Staatswaldungen der Malabarküste gegen eine kleine Steuer von Sammlern, denen Schonung der wertvollen Bäume angelegentlichst empfohlen wird, gesammelt werden darf. Es genügt, über dem Grunde des 2,5 m Umfang erreichenden Baumes 2 schiefe Schnitte durch die Rinde zu ziehen und sie zu einer senkrechten, noch weiter herablaufenden Rinne zu verbinden, um in kurzer Zeit reichliche Mengen des Saftes auffangen zu können. Er verdickt sich nach wenigen Stunden und erhärtet dann an der Sonne sehr rasch.

Größere Stücke Kino sind dunkelrot gefärbt, dünne Splitter dagegen völlig durchsichtig, sein Hauptbestandteil ist Kinogerbsäure, weshalb es zu den kräftigsten adstringierenden Heilmitteln gehört.

Die Angaben, dass auch andere indische *Pterocarpus*-Arten Kino liefern, sind völlig unverbürgt.

*P. erinaceus* Poir., der von Senegambien bis Angola und östlich bis zum Gebiet der großen Seen verbreitet ist, ist die Stammpfl. des Gambia-Kinos, das in seinen Eigenschaften mit dem des *P. Marsupium* Roxb. nach Flückiger völlig identisch ist; historische Angaben siehe bei Flückiger (a. a. O. S. 227). Von *P. Draco* L. wird in Westindien und Centralamerika gleichfalls eine Art Kino gewonnen, das als amerikanisches Drachenblut in den Handel kommt.

Das Holz der meisten Arten ist außerordentlich hart und dauerhaft und deshalb sehr geschätzt; besonders wertvoll ist das prächtig rot geflammt von *P. indicus* Willd. (Fig. 427). *P. santalinus* L. fil. (Fig. 428), ein bis 40 m hoher, in Südindien und auf den Philippinen einheimischer Baum, liefert das officinelle Sandel(Santel)holz. Dasselbe ist als Bauholz zu Tempeln, als Nutzholz zu Drechslerarbeiten sehr gesucht, doch bedarf es in Indien zum Fällen der Sandelbäume einer besonderen Erlaubnis. Die Abfälle, besonders auch die Wurzeln, werden als Farbstoff benutzt.

Meist gelangen von den Stämmen nur die unteren Teile, befreit von der Rinde und dem nur schwach gefärbten Splinte, in den Handel. Sie bilden schwere, oft bis 4,5 m lange Stücke von dunkelroter Farbe, die auf dem frischen Querschnitt besonders lebhaft ist und durch hellere Kreise nur wenig gedämpft wird. Dunkle, in Wasser untersinkende und einer ausnehmend schönen Politur fähige Stücke finden unter dem Namen Caliatourholz in der Kunstschlerei Verwendung. Über Bestandteile und Geschichte vergl. Flückiger (a. a. O. S. 502 ff.).

*P. santalinoides* L'Hér., eine sehr zweifelhafte Art im tropischen Westafrika, soll das afrikanische Sandelholz oder Barwood liefern.

Die Fr. von *P. esculentus* Schum. et Thonn. werden in Westafrika von den Eingeborenen gegessen; im tropischen Amerika (siehe oben) ist der Baum früher der Fr. wegen angepflanzt worden.

### III. 8b. **Papilionatae-Dalbergieae-Lonchocarpinae.**

A. Flügel frei; Staubblattscheide oben gespalten.

a. B. opponiert oder zu 3—4 quirlig; Hülse länglich, flach, dünn **358. Platymiscium.**

b. B. alternierend.

α. Blättchen des Schiffchens frei.

I. Stb. sämtlich in eine Scheide verwachsen; Frkn. kurz gestielt; Hülse mit deut-

- lichen, verzweigten Adern, von denen 2 nahe dem Grunde den Rändern fast parallel sind. . . . . 359. *Hymenolobium*.
- II. Vexillarstb. frei; Frkn. sitzend; Hülse nicht geadert . . . . . 360. *Behaimia*.
- β. Blättchen des Schiffchens mit den Rücken verwachsen.
- I. Hülse kreisrund, flach, lederartig, mit 4 S., nicht aufspringend; hoch kletternder Strauch Westafrikas . . . . . 361. *Ostryocarpus*.
- II. Hülse länglich, gebogen, flach gedrückt, mit mehreren S., bei der Reife in Glieder zerfallend; Baum Paraguays . . . . . 362. *Bergeronia*.
- B. Flügel dem Schiffchen in der Mitte anhängend; Staubblattscheide am Grunde offen, von der Mitte an geschlossen; Vexillarstb. nur am Grunde frei, sehr selten (*Deguelia*) ganz frei.
- a. Hülse ungeflügelt.
- i. Frkn. ± gestielt, mit 2—∞ Sa. Hülse ± verlängert, flach gedrückt, häutig oder lederartig, obere Naht bisweilen verdickt und etwas verbreitert 363. *Lonchocarpus*.
- II. Frkn. fast sitzend, mit 2 Sa. Hülse kurz, schief länglich, flach gedrückt, dick lederartig, fast fleischig, Nähte nicht verdickt . . . . . 364. *Galedupa*.
- III. Hülse torulos, rosenkranzförmig oder fast kugelig . . . . . 365. *Coublandia*.
- b. Hülse längs der oberen oder beider Nähte ± geflügelt oder 4flügelig.
- I. Hülse 4—2flügelig . . . . . 366. *Deguelia*.
- II. Hülse 4flügelig . . . . . 367. *Piscidia*.

358. *Platymiscium* Vog. Kelch glockig, mit stumpfem, seltener kreiselförmigem Grunde und kurzen, fast gleichen Zähnen. Fahne kreisrund oder eiförmig; Flügel schief länglich; Blättchen des stumpfen, geraden oder leicht eingebogenen Schiffchens nur an der Spitze mit dem Rücken verwachsen. Stb. in eine oben gespaltene Scheide verwachsen, seltener das vexillare frei; Antherenfächer an der Spitze oft zusammenfließend. Frkn. lang gestielt, mit 1 Sa. Gr. pfriemförmig, etwas schlank, mit endständiger, kleiner N. Hülse gestielt, länglich, flach gedrückt, häutig oder etwas lederartig, mit dünnen oder kaum nervenartig verdickten Rändern. S. groß, nierenförmig, flach. — Bäume oder Sträucher mit gegenständigen oder zu 3—4 quirligen, unpaarig-gefiederten B.; Blättchen gegenständig. Nebenb. ziemlich dick, abfallend. Bl. gelb, an den Knoten der jährigen Triebe in gedrehten oder 3teiligen Trauben. Hochb. wie die Vorb. klein, seltener ziemlich groß; letztere an der Spitze der Blütenstielchen inseriert.

Etwa 45 Arten im tropischen Amerika, darunter A. B. mit 3 Blättchen: *P. trifoliatum* Benth. in Mexiko, *P. cordatum* Taub. in Brasilien. — B. B. mit 5 Blättchen: *P. Trinitatis* Benth. auf Trinidad mit behaarter Blütenstandsachse, *P. praecox* Mart. in Brasilien und *P. filipes* Benth. in Cayenne mit kahlen Blütentrauben und am Grunde stumpfem Kelch. — C. B. mit 5 oder 7 Blättchen; Kelch am Grunde verschmälert; z. B. *P. floribundum* Vog. und *P. nitens* Vog. in Brasilien.

Einige Arten sind durch hartes Holz ausgezeichnet, das als Nutzholz Verwendung findet.

359. *Hymenolobium* Benth. Kelch weit glockig, gestutzt, undeutlich buchtig-gezähnt. Fahne kreisförmig, zurückgebogen; Flügel länglich schief, wenig länger als die ziemlich stark gekrümmten, freien Blättchen des Schiffchens. Stb. sämtlich in eine oben offene Scheide verwachsen. Frkn. kurz gestielt, mit wenigen Sa. Gr. schlank, eingebogen, mit kleiner, endständiger N. Hülse länglich oder länglich-linealisch, flach, häutig, von verzweigten Adern durchzogen, von welchen 2 größere nahe dem Grunde den Rändern parallel sind. S. 4, quer länglich, flach. — Baum mit unpaarig-gefiederten B.; Blättchen gegenständig. Nebenb. lineal-lanzettlich, abfallend. Bl. ziemlich groß, an blattlosen Zweigen lockerrispig. Hochb. und Vorb. klein, abfallend.

Nur *H. nitidum* Benth. in Nordbrasilien und Venezuela.

360. *Behaimia* Griseb. Kelch fast 2lippig, mit 5 kurzen Zähnen, von denen die 2 oberen höher mit einander verwachsen sind. Blb. lang benagelt; Fahne fast kreisrund, zurückgeschlagen; Flügel länglich-spatelförmig; Blättchen des Schiffchens schief länglich, frei. Vexillarstb. frei, die übrigen 9 in eine oberseits gespaltene Scheide verwachsen, die 2 hinteren jedoch weniger hoch, bisweilen kaum mit den übrigen vereinigt. Frkn. sitzend, mit wenigen (meist 6) Sa. Gr. pfriemförmig, schlank, mit endständiger, kleiner N. Hülse sitzend, länglich-elliptisch, flach, fast häutig, beiderseits zugespitzt. S. meist



1, nierenförmig, sehr flach. — Hoher Baum oder Strauch mit unpaarig-gefiederten B.; Blättchen opponiert. Nebenb. schuppenförmig, stumpf. Bl. in endständigen oder aus den oberen Blattachseln entspringenden einfachen oder verzweigten Trauben. Hochb. schmal; Vorb. klein, dicht unter der Bl. inseriert.

Einzigste Art: *B. cubensis* Griseb. auf Kuba.

361. **Ostryocarpus** Hook. fil. Kelch glockig, fast gestutzt, mit kleinen Zähnen; Fahne breit rhombisch, zurückgebogen; Flügel länglich-sichelförmig; Blättchen des länglichen, stumpfen, eingebogenen Schiffchens mit dem Rücken verwachsen. Vexillarstb. frei. Frkn. sitzend, mit wenigen Sa. Gr. schlank, mit endständiger, kleiner N. Hülse fast kreisrund, flach gedrückt, ungeflügelt, vom bleibenden Gr. gekrönt, lederartig. S. 1, breit-länglich, flach. — Hoch kletternder Strauch mit unpaarig-gefiederten B.; Blättchen gegenständig. Nebenb. klein, abfallend. Bl. weißlich-gelb, in achselständigen, rispigen Trauben. Hochb. und Vorb. klein, abfallend.

*O. riparius* Hook. f. im tropischen Westafrika; eine 2. Art ebendasselbst ist nur ungenügend bekannt.

362. **Bergeronia** Micheli. Kelch röhrenförmig-glockig, kurz und spitz 5zählig; obere 2 Zähne kürzer und genähert, unterster etwas länger. Blb. außen seidenhaarig, genagelt. Fahne breit, fast kreisrund; Flügel fast gerade, frei, etwas länger als das gerade stumpfe, mit seitlichen undeutlichen Höckern versehene Schiffchen, dessen Blättchen mit dem Rücken verwachsen sind. Vexillarstb. frei. Frkn. sitzend, mit mehreren Sa. Gr. eingebogen, mit endständiger, kleiner N. Hülse gebogen, flach gedrückt, zwischen den S. mit Zellgewebe ausgefüllt, bei der Reife in nicht aufspringende Glieder zerfallend. S. länglich-nierenförmig. — Baum mit unpaarig-gefiederten B.; Blättchen gegenständig. Nebenb. klein, abfallend. Bl. gelb, in achselständigen, einfachen Trauben. Hochb. klein, wie die Vorb. borstenförmig, abfallend.

Einzigste Art: *B. sericea* Micheli in Paraguay.

363. **Lonchocarpus** H. B. K. (*Neuroscapha* Tul., *Sphinctolobium* Vog., *Philenoptera* Fenzl, *Capassa* Klotzsch). Kelch oft becherförmig, gestutzt, Zähne sehr kurz oder fehlend, Fahne kreisrund, verkehrt-eiförmig, seltener länglich, am Grunde über dem Nagel oft mit 2 Öhrchen; Flügel schief länglich bis sichelförmig, dem Schiffchen über dem Nagel leicht anhängend; Blättchen des stumpfen, fast geraden oder  $\pm$  eingebogenen Schiffchens mit dem Rücken leicht zusammenhängend. Vexillarstb. am Grunde frei, bald mit den übrigen in eine geschlossene Röhre verwachsen. Frkn. fast sitzend oder gestielt, mit 2— $\infty$  Sa. Gr. fadenförmig, mit kleiner, endständiger N. Hülse länglich oder länglich-linéalisch, häutig oder lederartig, mit endständigem, persistierendem Griffelrest: obere Naht bisweilen seitlich verbreitert oder verdickt. S. 1—2, seltener  $\infty$ , fast kreis- oder nierenförmig, flach. — Bäume oder hoch kletternde Sträucher mit unpaarig-gefiederten B.; Blättchen gegenständig, sehr selten mit Stipellen. Nebenb. klein, linéalisch. Bl. violett, purpurn oder weiß, Fahne oft seidenhaarig, in einfachen, seltener rispigen Trauben; die einzelnen Blütenstielchen oft gepaart oder gebüschelt. Hochb. und Vorb. meist klein, abfallend, seltener bleibend.

Gegen 60 Arten im tropischen Amerika, Afrika und Australien.

#### Übersicht der Sectionen.

- A. Die einzelnen Bl. längs der Rhachis gepaart, selten mehrere bei einander, dann Blättchen durchsichtig punktiert.
- a. Blättchen oberseits kahl.
    - z. Blättchen nicht durchsichtig punktiert.
      - I. Fahne am Grunde schwielig oder geöhrt.
        1. Fahne außen meist seidig behaart; obere Hülsennaht besonders an den S. verdickt-verbreitert. . . . . Sect. I. *Neuroscaphi*.
        2. Fahne außen kahl oder nur dünn seidig behaart; Hülsennahte nicht verdickt-verbreitert . . . . . Sect. II. *Densiflora*.
      - II. Fahne am Grunde ohne Schwielen oder Öhrchen, außen völlig kahl oder sehr dünn seidenhaarig . . . . . Sect. III. *Laxiflora*.

β. Blättchen durchsichtig punktiert; Fahne außen kahl oder dünn seidenhaarig

- b. Blättchen beiderseits filzig oder zottig behaart . . . . . Sect. IV. *Punctati*.  
 B. Die einzelnen Bl. meist zu mehreren gebüschelt; Blättchen nicht durchsichtig punktiert.  
 a. Bl. unregelmäßig rispig . . . . . Sect. V. *Eriophylli*.  
 b. Bl. in einfachen oder kaum verzweigten Trauben . . . . . Sect. VI. *Paniculati*.  
 Sect. I. *Neuroscaphi* Benth. — 4 Arten, davon *L. sericeus* H. B. K. im tropischen Amerika und Westafrika; *L. Neuroscapha* Benth. im südlichen und centralen Brasilien verbreitet; *L. parviflorus* Benth. in Centralamerika.

Sect. II. *Densiflori* Benth. Bl. zahlreich, genähert, meist klein. — Etwa 44 Arten, darunter *L. unifoliolatus* Benth. mit nur 1 großes, eiförmiges Blättchen tragenden B. im südlichen Mexiko; *L. latifolius* H. B. K. in Westindien, Centralamerika und dem nördlichen Südamerika verbreitet; *L. nitidus* Benth. in Südbrasilien; *L. obovatus* Benth. in Mexiko.

Sect. III. *Laxiflori* Benth. Blütentrauben kürzer als die B., lockerblütig. — Ca. 6 Arten in Brasilien, z. B. *L. virgilioides* Benth. und *L. campestris* Mart.

Sect. IV. *Punctati* Benth. Blütenstand bisweilen etwas rispig; Hülse fast lederartig, Nähte beiderseits dünn gerändert. — 4 Arten, z. B. *L. violaceus* (Jacq.) H. B. K. im tropischen Amerika, besonders in Westindien verbreitet; *L. subglaucenscens* Mart. in Brasilien.

Sect. V. *Eriophylli* Benth. Fahne seidenhaarig, sonst wie Sect. II. *Densiflori*. — 4 Arten, z. B. *L. eriophyllus* Benth. in Mexiko; *L. velutinus* Benth. in Centralamerika.

Sect. VI. *Paniculati* Benth. Hülse dünn, fast häutig. — 6—7 Arten, davon *L. praecox* Mart. in der brasilianischen Provinz Minas Geraes; *L. cyanescens* Benth. und *L. laxiflorus* Guill. et Perr. im tropischen Westafrika; ebenda alle übrigen Arten.

Sect. VII. *Fasciculati* Benth. Hülse flach, häutig bis lederartig. — Über 12 hauptsächlich im tropischen Amerika einheimische Arten, z. B. *L. costatus* Benth. in Minas Geraes, *L. Spruceanus* Benth., *L. nitidulus* Benth. etc. im Amazonasgebiet; *L. Barteri* Benth. und 2 nahe verwandte Arten im tropischen Westafrika.

Nutzen. Die zerquetschten Äste und Wurzeln einiger Arten sollen als Fischbetäubungsmittel Verwendung finden. *L. coerulea* Benth. liefert den Yoruba-Indigo (vergl. Kew Bulletin 1888 n. 23 p. 268).

364. **Galedupa** Lam. (*Pongamia* Lam., Vent.) Kelch glockig, gestutzt, mit undeutlichen Zähnen. Fahne fast kreisförmig, am Grunde mit eingeschlagenen Öhrchen; Flügel schief länglich, dem stumpfen Schiffchen in der Mitte leicht anhängend; Blättchen des letzteren an der Spitze mit den Rücken zusammenhängend. Vexillarstb. am Grunde frei, in der Mitte mit den übrigen in eine geschlossene Röhre verwachsen. Frkn. fast sitzend, mit 2 Sa. Gr. schlank, eingebogen, mit endständiger, schwach kopfförmiger N. Hülse schief länglich, flach gedrückt, dick lederartig oder etwas fleischig, mit stumpfen Nähten. S. nur 1, nierenförmig, ziemlich dick. — Baum mit unpaarig-gefiederten B.; Blättchen gegenständig. Nebenb. klein, hinfällig. Bl. weißlich, Fahne dünn seidenhaarig, in achselständigen Trauben, die einzelnen meist zu 2—4 genähert. Hochb. sehr früh abfallend; Vorb. der Mitte des Blütenstiels inseriert.

Nur *G. pinnata* (L.) Taub. (= *Pongamia glabra* Vent.) (Fig. 426 H) im tropischen Asien und Australien.

Nutzen. Die schwärzliche, stark riechende Wurzel wendet man bei Geschwüren, die B. zu Bädern bei Rheumatismus an. Die S. geben das vielfach benutzte Kurrunje-Öl.

365. **Coublandia** Aubl. (*Muelleria* L. fil., *Cyanobotrys* Zucc.) Kelch weit röhrig, gestutzt oder sehr kurz 5zählig. Blb. genagelt; Fahne fast kreisrund oder breit-eiförmig; Flügel länglich-sichelförmig, dem stumpfen, eingebogenen, längs des Rückens verwachsenen Schiffchen anhängend. Vexillarstb. am Grunde frei, bald mit den übrigen in eine geschlossene Röhre verwachsen; A. kurz bespitzt. Frkn. kurz gestielt, mit ∞ Sa. Gr. schlank, eingebogen, mit kleiner, endständiger N. Hülse fast stielrund, meist rosenkranzförmig, dick, fleischig-korkig, durch Abort bisweilen nur mit 1 S., dann fast kugelig. S. eiförmig-kugelig, kaum zusammengedrückt. — Bäume oder Sträucher mit unpaarig-gefiederten B.; Blättchen gegenständig. Nebenb. sehr klein. Bl. violett oder weißlich, in achsel- oder seitenständigen Trauben. Hochb. und Vorb. sehr klein, abfallend.

2 Arten, *C. frutescens* Aubl. (= *Muelleria moniliformis* L. fil.) (Fig. 426 F) in Brasilien und Guyana; *C. mexicana* (Zucc.) Taub. in Mexiko, ungenügend bekannt.

366. **Deguelia** Aubl. (*Derris* Lour., *Brachypterum* W. et Arn., *Aganope* Miq., *Cylizoma* Neck.) Kelch gestutzt, mit sehr kurzen oder undeutlichen Zähnen, nach der Bl. oft becherförmig. Fahne verkehrt-eiförmig bis kreisrund; Flügel schief länglich, dem wenig eingebogenen Schiffchen oberhalb des Nagels anhängend; Blättchen des Schiffchens mit dem Rücken leicht zusammenhängend. Vexillarstb. am Grunde frei, in der Mitte mit den übrigen zu einer geschlossenen Röhre verwachsen, seltener ganz frei. Frkn. sitzend oder kurz gestielt, mit 2—∞ Sa. Gr. schlank, eingebogen, mit endständiger, kleiner N. Hülse schief kreisförmig, länglich oder länglich-linealisch, flach, häutig oder lederartig, meist vom Griffelrest gekrönt, nur längs der oberen oder längs beider Nähte schmal geflügelt. S. einzeln oder wenige von einander entfernt, kreis- oder nierenförmig, flach. — Hochkletternde Sträucher, seltener Bäume mit unpaarig-gefiederten B.; Blättchen gegenständig. Bl. violett, purpura oder weiß, in einfachen oder rispigen Trauben, die einzelnen Blütenstielchen meist gebüschelt. Hochb. klein, abfallend; Vorb. ei- bis kreisförmig, klein, meist abfallend.

Über 50 Arten, hauptsächlich in den Tropen der alten Welt, wenige im tropischen Amerika.

#### Übersicht der Sectionen.

##### A. Fahne am Grunde ohne Schwielen.

a. Stb. sämtlich mit einander verwachsen, selten das vexillare ± frei.

I. Obere Hülsennaht allein geflügelt.

1. Hülse dünn, schmal, beiderseits spitz . . . . . Sect. I. *Brachypterum*.

2. Hülse dünn oder lederartig, breit oder ziemlich breit, an der Spitze meist stumpf, selten plötzlich dornig zugespitzt . . . . . Sect. II. *Eudeguelia*.

II. Beide Hülsennahte ± geflügelt; Hülse meist breit . . . . . Sect. III. *Dipterodeguelia*.

b. Vexillarstb. von Anfang an frei; Hülse breit, lederartig, obere, oft auch beide Hülsennahte geflügelt. . . . . Sect. IV. *Aganope*.

B. Fahne am Grunde 2schwielig; Stb. sämtlich verwachsen; nur die obere Hülsennaht geflügelt . . . . . Sect. V. *Paradeguelia*.

Sect. I. *Brachypterum* W. et Arn. (als Gatt.) Blütenstielchen längs der meist einfachen Rhachis gebüschelt; Achse der Büschel knotenförmig, seltener kurz-verlängert, sodass der Blütenstand unregelmäßig rispig erscheint. — Etwa 6 Arten im tropischen Asien, z. B. *D. timoriensis* (DC.) Taub. (= *Derris scandens* Benth.) weit verbreitete Liane; *D. robusta* (Benth.) Taub. vorderindischer Baum, beide mit traubigen Blütenständen; *D. floribunda* (Miq.) Taub. mit rispigen Blütenständen auf Java.

Sect. II. *Eudeguelia* Taub. Blütenstand wie vorher; alle Arten sind Lianen. — A. *Americanae*: 3 Arten, z. B. *D. scandens* Aubl. (= *Derris guyanensis* Benth.) in Guyana; *D. negrensis* (Benth.) Taub. im Amazonasgebiet. — B. *Asiaticae*: 7 Arten, z. B. *D. trifoliata* (Lour.) Taub. (= *Derris uliginosa* Benth.) vom tropischen Ostafrika durch ganz Indien nach Australien und Oceanien verbreitet; *D. acuminata* (Benth.) Taub. im Himalaya; *D. Korthalsiana* (Miq.) Taub. auf Borneo und den Molukken; *D. javanica* (Bl.) Taub. auf Java.

Sect. III. *Dipterodeguelia* Taub. Hülse meist lederartig; Blütenstand bald wie bei *Brachypterum*, bald unregelmäßig rispig. — Etwa 8 Arten, z. B. *D. ferruginea* (Roxb.) Taub. und *D. Heyneana* (Benth.) Taub. in Vorderindien, *D. marginata* (Benth.) Taub. mit schlanken Blütenstielchen ebenda.

Sect. IV. *Aganope* Miq. emend. Benth. Blütenstand rispig. — 4 Arten, z. B. *D. sinuata* (Thw.) Taub. auf Ceylon, *D. thyrsoflora* (Benth.) Taub. in Vorderindien und auf den Sunda-Inseln.

Sect. V. *Paradeguelia* Taub. Hülse breit oder ziemlich breit, lederartig; alle Arten Lianen Südasien. — 5 Arten, z. B. *D. cuneifolia* (Benth.) Taub. und *D. oblonga* (Benth.) Taub.

Holz, Rinde und B. einiger Arten, besonders von *D. trifoliata* (Lour.) Taub. in Südasien und *D. negrensis* (Benth.) Taub., Timbó, am Amazonas, dienen zum Betäuben der Fische.

367. **Piscidia** L. Kelch fast glockig, mit kurzen, breiten Zähnen, die 2 oberen etwas verwachsen. Fahne kreisförmig; Flügel länglich-sichelförmig, dem stumpfen Schiffchen anhängend; Blättchen des letzteren längs der Rücken verwachsen. Vexillarstb. am Grunde frei, in der Mitte mit den übrigen zu einer geschlossenen Röhre verwachsen. Frkn. sitzend, mit ∞ Sa. Gr. fadenförmig, eingebogen, mit kleiner, endständiger N.

Hülse linealisch, flach, jede Naht seitlich in 2 breite, quer geaderte Flügel erweitert, daher 4flügelig. S.  $\infty$ , eiförmig, zusammengedrückt. — Baum mit unpaarig-gefiederten B.; Blättchen opponiert. Bl. weiß und blutrot, in kurzen Rispen. Hochb. früh abfallend; Vorb. 2, am Blütenstielchen, opponiert, fast elliptisch, etwas lederartig, später abfallend.

Einzige Art, *P. Erythrina* L. (Fig. 126 G) in Florida, Mexiko und den westindischen Inseln. — Die Rinde dient zum Betäuben der Fische.

### III. 8 c. Papilionatae-Dalbergieae-Geoffraeinae.

A. A. mit Längsspalten aufspringend.

a. Kelch gestutzt, kaum gezähnt.

I. Bl. in Trauben; Blättchen des Schiffchens mit den Rücken an der Spitze zusammenhängend . . . . . 368. *Euchresta*.

II. Bl. in Rispen; Blättchen des Schiffchens frei, mit den Rücken deckend . . . . . 369. *Vouacapoua*.

b. Kelch deutlich gezähnt, Zähne fast gleich . . . . . 370. *Geoffraea*.

c. Obere 2 Kelchzipfel sehr groß, flügelartig, untere 3 sehr klein oder undeutlich.

I. Hülse länglich oder eiförmig, etwas zusammengedrückt . . . . . 371. *Coumarouna*.

II. Hülse länglich bis eiförmig, flach gedrückt, Endocarp ringsum in einen holzigen Flügel ausgehend . . . . . 372. *Pterodon*.

B. A. an der Spitze sich mit 2 Poren öffnend . . . . . 373. *Fissicalyx*.

368. *Euchresta* Benn. Kelch schief becherförmig, auf dem Rücken gebuckelt, kurz buchtig-gezähnt. Blb. lang benagelt; Fahne länglich, etwas zurückgeschlagen; Flügel schmal, länglich, etwas gebogen; Blättchen des Schiffchens den Flügeln ähnlich, an der Spitze mit den Rücken zusammenhängend. Vexillarstb. frei. Frkn. lang gestielt, mit 1—2 Sa. Gr. schlank, eingebogen, mit kleiner, endständiger N. Hülse gestielt, eiförmig, im trockenen Zustande papierartig, zerbrechlich. S. 1, hängend; Würzelchen gerade. — Kahle Sträucher mit unpaarig-gefiederten B.; Blättchen opponiert. Bl. weiß, in end- und achselständigen Trauben. Hochb. klein und schmal; Vorb. undeutlich; Blütenstielchen unter der Bl. gekniet.

2 Arten, davon *E. Horsfieldii* Benn. im Himalaya, Sundaarchipel und auf Formosa, die andere in Japan.

369. *Vouacapoua* Aubl. (*Vuacapua* O. Ktze., *Andira* Lam., *Lumbricidia* Vell., *Pollobium* Presl [?]). Kelch weit glockig oder fast kreisförmig, gestutzt, mit kurzen, oft undeutlichen Zähnen. Blb. benagelt; Fahne fast kreisförmig; Flügel und Blättchen des Schiffchens ziemlich gerade, länglich, stumpf; letztere mit den Rücken deckend. Vexillarstb. frei, seltener mit den übrigen verwachsen. Frkn. meist deutlich gestielt, seltener fast sitzend, mit 2—4, bisweilen nur 1 Sa. Gr. kurz, eingebogen, mit kleiner, endständiger N. Hülse steinfruchtartig, eirund oder verkehrt-eiförmig, oft etwas zusammengedrückt, mit  $\pm$  fleischigem Mesocarp und dickem, fast holzigem Endocarp. S. nur 1, mit kurzem, geradem Würzelchen. — Hohe Bäume mit unpaarig-gefiederten B.; Blättchen gegenständig, seltener abwechselnd, mit oder ohne borstenförmige Stipellen. Nebenb. sehr klein, schmal. Bl. rosenrot oder violett, wohlriechend, in endständigen, stark rispigen Trauben, meist gedrängt, fast sitzend. Hochb. und Vorb. meist klein, abfallend.

Gegen 20 nahe verwandte Arten, die Mehrzahl im tropischen Amerika, 2 im tropischen Afrika.

Sect. I. *Aristobulia* Benth. Nagel der Fahne kürzer als der Kelch; Stb. sämtlich verwachsen; Frkn. fast sitzend. — Nur *V. amazonum* (Mart.) O. Ktze. von Nordbrasilien bis Cayenne verbreitet, ungenügend bekannt.

Sect. II. *Lumbricidia* Benth. Nagel der Fahne so lang oder länger als der Kelch; Vexillarstb. frei; Frkn. meist lang gestielt. — 18 Arten im tropischen Amerika. — A. Frkn. filzig oder wenigstens behaart: z. B. *V. legalis* (Vell.) O. Ktze., *V. anthelmia* (Vell.) O. Ktze. und *V. Pisonis* (Mart.) O. Ktze. in Brasilien. — B. Frkn. kahl oder höchstens schwach gewimpert: z. B. *V. vermifuga* O. Ktze., *V. humilis* (Mart.) O. Ktze. etc. in Brasilien; letztere unterirdischer Camposbaum, der über dem Boden nur kurze Triebe macht; *V. americana* Aubl. im äquatorialen Amerika und besonders in Westindien verbreitet, auch im tropischen

Westafrika. Sämtliche Arten heißen in Brasilien Angelim und werden in mannigfacher Weise als Volksheilmittel benutzt.

370. **Geoffraea** L. (*Geoffroya* DC. et auct. plur., *Drakensteinia* Neck.) Kelch glockig-kreiselförmig, mit deutlichen, fast gleichen Abschnitten oder die 2 oberen höher mit einander verwachsen. Blb. und Stb. wie bei *Vouacapoua*. Frkn. sitzend oder kurz gestielt, mit 3—4 Sa. Gr. eingebogen, mit kleiner, endständiger N. Hülse und S. wie vorher. — Bäume mit unpaarig-gefiederten B.; Blättchen abwechselnd oder fast gegenständig, Stipellen selten sichtbar. Nebenb. spitz. Bl. gelb, übelriechend, in einfachen oder an den Zweigenden gebüschelten Trauben. Hochb. früh abfallend; Vorb. sehr klein oder fehlend.

4 Arten im tropischen Amerika, davon *G. spinosa* L. in Neugranada, *G. superba* Humb. et Bonpl. besonders im nördlichen Brasilien verbreitet. Die gekochten Fr. beider sind essbar und werden auch als Wurmmittel verwandt; die der letzteren sind den Indianern Nordbrasilien unter dem Namen Maré bekannt.

371. **Coumarouna** Aubl. (*Cumaruna* Lam., *Dipteryx* Schreb., *Baryosma* Gärtner., *Henizia* Scop., *Taratea* Aubl., *Bolducia* Neck.) Kelch mit kurzem, becherförmigem Tubus, 2lippig; obere 2 Abschnitte sehr groß, flügelartig, ziemlich dick, untere 3 zu einer sehr kleinen, ganzrandigen oder kurz 3zähligen Unterlippe verwachsen. Blb. sehr ungleich; Fahne breit-eiförmig, verkehrt-eiförmig oder fast kreisrund, ausgerandet-2teilig; Flügel sichelförmig oder schief-länglich, oft ausgerandet oder kurz-2teilig; Blättchen des Schiffchens den Flügeln ähnlich, aber etwas kleiner und meist ganzrandig, mit freien oder zusammenhängenden Rücken. Stb. in eine oben offene Scheide verwachsen. 3 alternierende A. meist kürzer als die übrigen oder abortiert. Frkn. ± deutlich gestielt, mit 4 Sa. Gr. schlank, fast gerade oder eingebogen, mit kleiner, schwach kopfförmiger N. Hülse steinfruchtartig, eiförmig, etwas zusammengedrückt, mit holzigem Endocarp. S. 4, mit kurzem, fast geradem Würzelchen. — Bäume mit opponierten oder alternierenden, fast paarig-gefiederten B. mit oft schmal geflügelter Rhachis; Blättchen gegenständig oder abwechselnd. Nebenb. klein oder fehlend. Bl. ansehnlich, violett oder rosenrot, in endständigen Rispen. Kelch meist gefärbt und drüsig punktiert. Hochb. klein, sehr früh abfallend; Vorb. oft ziemlich groß, die Knospen klappig umschließend.

8 Arten im tropischen Amerika, besonders im Amazonasgebiet.

sect. I. *Eucoumarouna* Taub. B. abwechselnd. Frkn. kahl, am Grunde lang verschmälert. — 4 Arten, z. B. *C. odorata* Aubl. (Fig. 426 C, D) in Nordbrasilien, *C. alata* (Vog.) Taub. in Minas Geraes, Goyaz und Matto Grosso.

sect. II. *Taratea* Aubl. (als Gatt.) B. gegenständig, selten abwechselnd. Frkn. filzig, sehr kurz gestielt. — 4 Arten, z. B. *C. oppositifolia* (Aubl.) Taub. in Nordbrasilien und Guyana, *C. reticulata* (Benth.) Taub. in Britisch Guyana.

Nutzen. *C. odorata* Aubl. (Fig. 426 C, D) liefert die holländischen, *C. oppositifolia* (Aubl.) Taub. die englischen Tonkabohnen; dieselben sind die schwarzbraunen S., die einen gewürzhaften, beißend bitteren Geschmack und sehr angenehmen Cumaringeruch haben. In ihrer Heimat dienen sie als krampfstillendes Mittel, bei uns zum Parfümieren des Schnupftabaks. Auch Rinde und Holz sind wohlriechend; das letztere ist unter dem Namen Coumarounaholz oder Gaischolz bekannt und seiner Härte wegen geschätzt.

372. **Pterodon** Vog. (*Commilobium* Benth.) Kelch mit sehr kurzem Tubus, 2lippig; Oberlippe aus den 2 oberen, sehr großen, flügel- und blumenblattartigen Abschnitten bestehend; Unterlippe sehr klein und kurz 3zählig. Fahne breit-eiförmig oder kreisrund, ausgerandet-2teilig; Flügel gebogen, verkehrt eiförmig oder länglich, kurz-2teilig; Blättchen des Schiffchens den Flügeln ähnlich, aber etwas kleiner und ganzrandig, mit den Rücken leicht zusammenhängend. Stb. in eine oben gespaltene Scheide verwachsen. Frkn. gestielt, selten fast sitzend, mit 4 Sa. Gr. schlank, eingebogen, mit endständiger, kopfförmiger N. Hülse steinfruchtartig, schief, eiförmig bis länglich, flach, mit dünnem, ölbaltigem, bei der Reife sich vom Endocarp trennendem Sarcocarp; Endocarp holzig, mit ein balsamisches Öl enthaltenden Zellen durchsetzt, ringsum in einen holzigen oder häutigen Flügel verbreitert. — Bäume mit paarig-gefiederten B.; Blättchen gegenständig

oder abwechselnd. Nebenb. klein oder fehlend. Bl. weiß, schwach lila oder rosenrot, meist ansehnlich, in endständigen, am Grunde beblätterten Rispen. Hochb. sehr früh abfallend; Vorb. häutig, den oberen Kelchzipfeln ähnlich, lange vor der Bl. abfallend.

4 Arten in Brasilien und Bolivia, davon *P. polygalactiflorus* Benth. (Fig. 126 B) in Centralbrasilien nicht selten.

373. **Fissicalyx** Benth. Kelch mit kreiselförmigem Tubus, zugespitzt, ganzrandig oder kurz-2zählig, während der Blütezeit scheidenartig gespalten. Blb. nebst den Stb. an der Spitze des Kelchtubus eingefügt. Fahne eiförmig; Flügel schief-länglich, länger als die fast gleichgestalteten, wenig kürzeren, freien Blättchen des Schiffchens. Stb. in eine oben offene Scheide verwachsen. A. dorsifix, an der Spitze sich mit 2 Poren öffnend. Frkn. kurz gestielt, mit 2 Sa. Gr. schlank, mit kleiner, endständiger N. Hülse im Umkreis eiförmig-elliptisch, flach, mit wenig hervortretenden Nähten und in der Mitte der Länge nach geflügelten Seiten. S. 1, mit kurzem, geradem Würzelchen. — Baum mit unpaarig-gefiederten B.; Blättchen gegenständig. Bl. goldgelb, in endständiger Rispe. Hochb. und Vorb. klein, letztere bleibend. [Nicht gesehen.]

Nur *F. Fendleri* Benth. in Venezuela.

### III. 8 d. Papilionatae-Dalbergieae-Anomalae.

In diese Gruppe seien alle diejenigen Gattungen vereinigt, deren Zugehörigkeit zur Tribus der *Dalbergieae* bisher nicht hat mit Sicherheit festgestellt werden können, die sich aber nach unseren jetzigen Kenntnissen denselben noch am besten anschließen lassen.

A. B. fehlen; Zweige in flach gedrückte Phyllocladien umgewandelt. . . . . 374. **Neobaronia**.  
B. B. vorhanden; Zweige normal.

a. B. einfach; Stf. am Grunde ohne Schuppen . . . . . 376. **Inocarpus**.

b. B. gefiedert; die 5 größeren Stf. außen am Grunde mit einer  $\pm$  hoch angewachsenen Schuppe . . . . . 375. **Xanthocercis**.

374. **Neobaronia** Bak. Kelch klein, glockig, mit kleinen, 3eckigen Zähnen. Blb. gleichlang, genagelt; Fahne verkehrt-eiförmig; Flügel schmal; Schiffchen gerade, spitzlich. Vexillarstb. frei. Frkn. kurz gestielt, linealisch, mit wenigen Sa. Gr. kurz, eingebogen, mit kopfförmiger N. Hülse lederartig, aufgedunsen, oben und unten spitz, mit 4—2 S. — Bäume mit zu starren,  $\pm$  lanzettlichen, flach gedrückten Phyllocladien umgewandelten Zweigen. B. fehlen. Bl. klein, purpurn, ährig oder gebüschelt an den Zähnen der Phyllocladien. Hochb. klein, deltoisch.

2 Arten auf Madagaskar, *N. xylophyloides* (Bak.) Taub. und *N. xiphoclada* Bak. (Fig. 126 A), von den Eingeborenen Harahara genannt, haben sehr hartes, geschätztes Holz; die Zweige beider erinnern habituell ungewöhnlich an die phyllocladienführenden *Phyllanthus*-Arten.

375. **Xanthocercis** Baill. Kelch fast glockig, gestutzt, seltener undeutlich 5zählig. Fahne fast eiförmig, am Grunde mit 2 kurzen Öhrchen und breitem, etwas fleischigem Nagel; die 4 unteren Blb. fast gleich, frei, fast länglich-spatelförmig, nach dem Grunde zu lang verschmälert. Vexillarstb. ganz frei; die 9 übrigen am Grunde verwachsen, abfallend; die 5 größeren Stf. außen am Grunde mit einer  $\pm$  hoch angewachsenen und an der Spitze ungleichmäßig kerbig-gefranzten Schuppe ausgestattet; A. länglich, dorsifix. Frkn. kurz gestielt, mit  $\infty$  Sa. Gr. kurz, pfriemförmig, mit kleiner, endständiger N. Hülse (nur unreif bekannt) verlängert, fast stielrund, vom Griffelrest gekrönt, am Grunde vom stehenbleibenden Kelch umgeben, nicht aufspringend, mit  $\infty$  S. — Baum mit paarig-gefiederten B.; Blättchen gestielt, abwechselnd, die 2 obersten aber gegenständig. Nebenb. sehr klein, kaum sichtbar. Bl. in verzweigten, end- und achselständigen Trauben. Hochb. klein; Vorb. 2, klein, der Mitte des Blütenstiels eingefügt, abfallend.

Einzige Art: *H. madagascariensis* Baill. auf Madagaskar.

376. **Inocarpus** Forst. (*Bocoa* Aubl.?, *Etaballia* Benth.) Kelch röhrenförmig oder etwas glockig, unregelmäßig 2—5zählig. Blb. frei oder am Grunde mit den Stb. in eine Röhre verwachsen, linealisch, fast gleich, nach oben hin geknittert. Stb. 10. Frkn. sitzend oder sehr kurz gestielt, mit 2 oder wenigen Sa. Gr. kurz, mit schiefer N. Hülse



kurz gestielt, gebogen verkehrt-eiförmig, fast steinfruchtartig oder lederig, 2klappig. — Kahle Bäume mit sehr kurz gestielten, nur 1 großes, lederartiges Blättchen tragenden B. Nebenb. klein. Bl. gelb, in achselständigen Ähren. Hochb. klein, abfallend; Vorb. klein, bisweilen länger bleibend.



Fig. 129. A *Cicer arietinum* L., Stück der blühenden Pfl.; B Stengelstück desselben mit Nebenb. und Hülsen; C S. — D *Vicia Faba* L., Teil der blühenden Pfl.; E Staubblatttröhre; F Gr. derselben. — G *Lathyrus sativus* L., Stengelstück mit B. und Bl.; H Frkln. mit Gr.; J Hülsen desselben. (Original.)

3 Arten, davon 2 ungenügend bekannte, wahrscheinlich zu einer eigenen Gattung gehörige in Guyana; die typische *I. edulis* Forst. im indischen Archipel und auf den oceanischen Inseln wild und cultiviert; die über nussgroßen S., ratta genannt, dienen den Insulanern mannigfach zubereitet zur täglichen Nahrung; die adstringierende Rinde wird gegen Ruhr und zur Herstellung einer Art Leim verwandt.

### III. 9. Papilionatae-Vicieae.

#### A. Vexillarstb. vorhanden.

a. Gr. kahl; Hülse aufgedunsen . . . . . 377. *Cicer*.

b. Gr.  $\pm$  behaart, selten kahl; Hülse  $\pm$  zusammengedrückt, nicht aufgedunsen.

#### a. Staubblattröhre schief abgeschnitten.

I. Frkn. meist mit  $\infty$  Sa., selten nur 2; Hülse 2— $\infty$  samig; Bl. oft mittelgroß und meist prächtig, häufig blau gefärbt. . . . . 378. *Vicia*.

II. Frkn. nur mit 2 Sa.; Hülse 2—4samig; Bl. klein, bläulichweiß . . . 379. *Lens*.

#### $\beta$ . Staubblattröhre gerade abgeschnitten.

I. Gr. oberwärts zwar verbreitert, aber nicht mit zurückgeschlagenen Rändern . . . . .

380. *Lathyrus*.

II. Gr. oberwärts verbreitert, die Ränder nach unten geschlagen, so dass eine Rinne entsteht . . . . . 381. *Pisum*.

B. Vexillarstb. fehlt . . . . . 382. *Abrus*.

377. *Cicer* L. Kelch schief oder mit gewölbtem Rücken, mit 5 fast gleichen Abschnitten oder die 2 oberen  $\pm$  verwachsen und etwas kürzer als die übrigen. Fahne eiförmig oder fast kreisrund, am Grunde in einen bisweilen sehr kurzen, breiten Nagel verschmälert; Flügel schief verkehrt-eiförmig, frei; Schiffchen eingebogen, stumpf oder spitzlich. Vexillarstb. frei; Stf. oberwärts  $\pm$  verbreitert. Frkn. sitzend (bisweilen abortiert), mit 2— $\infty$  Sa. Gr. fadenförmig,  $\pm$  eingebogen, mit endständiger, schwach kopfförmiger N. Hülse sitzend, eiförmig bis länglich, aufgedunsen, 2klappig. S. 4— $\infty$ , kugelig oder unregelmäßig verkehrt-eiförmig, ohne Arillus. — Einjährige oder perennierende, öfters drüsenhaarige Kräuter oder Halbsträucher mit unpaarig- oder paarig-gefiederten B.; Blättchen  $\pm$  gezähnt, an Stelle des (selten ausgebildeten) Endblättchens eine kleine Wickelranke oder etwas dornige Borste. Nebenb. laubblattartig, schief, meist  $\pm$  gezähnt. Bl. weiß, bläulich oder violett, auf achselständigen Stielen einzeln oder wenige traubig. Hochb. klein. Vorb. fehlen.

14 in Westasien verbreitete Arten.

Sect. I. *Arietaria* Jaub. et Spach. Kräuter mit unpaarig-gefiederten B. — 6 Arten, darunter von 1jährigen *C. arietinum* L. (Fig. 429 A—C), von perennierenden *C. Montbretii* Jaub. et Spach im westlichen Kleinasien.

Sect. II. *Vicioides* Boiss. (incl. *Spiroceras* Jaub. et Spach). Kräuter mit paarig-gefiederten B., statt des Endblättchens eine einfache oder verzweigte Wickelranke. — 6 Arten, z. B. *C. anatolicum* Alef. in Kleinasien und Transkaukasien, *C. Jacquemontii* Jaub. et Spach in Afghanistan.

Sect. III. *Tragacanthoides* Jaub. et Spach. Sehr ästige Halbsträucher; Blattstiele und Blütenstiele in gerade Dornen ausgehend. — 2 Arten, davon *C. tragacanthoides* Jaub. et Spach in der alpinen Region der persischen Gebirge.

Nutzen. *C. arietinum* L., Kichererbse (Fig. 429 A—C), dessen Vaterland unbekannt ist, wird in Südeuropa und im Orient allgemein cultiviert und liefert daselbst in seinen mehlsreichen, etwas bitteren S. ein beliebtes, täglich genossenes Nahrungsmittel; früher waren dieselben auch officinell.

Der aus den Drüsen hervortretende, klebrige Saft besteht hauptsächlich aus Oxalsäure

378. *Vicia* L. (*Errum* L., *Cracca* Riv., *Faba* Tourn., *Coppoleria* Tod., *Orabella* Presl, *Hypechusa* Alef., *Wiggersia* Alef., *Atossa* Alef., *Cujunia* Alef., *Tuamina* Alef., *Abacosa* Alef., *Swantia* Alef., *Endusia* Alef., *Parallosa* Alef., *Sellunia* Alef., *Ervillea* Alef., *Troilia* Lk., *Oxypogon* Raf., *Vicilla* Schur). Kelchtubus am Grunde meist schief und stumpf; die 5 Abschnitte fast gleich oder die 2 obersten kürzer, der unterste nicht selten länger als die übrigen. Blb. kurz genagelt; Fahne verkehrt-eiförmig oder länglich, ausgerandet, am Grunde in den kurzen und breiten Nagel verschmälert; Flügel schief länglich, dem

Schiffchen in der Mitte anhaftend; letzteres länglich-gebogen, kürzer als die Flügel. Vexillarstb. frei oder mit den übrigen  $\pm$  verwachsen, Scheide schief abgeschnitten. Frkn. fast sitzend oder gestielt, mit  $\infty$ , seltener nur 2 Sa. Gr. schlank, eingebogen, oberwärts von der Seite oder vom Rücken her oft leicht zusammengedrückt, an der Spitze mit einem Haarbüschel auf dem Rücken oder ringsum  $\pm$  behaart, seltener kahl, mit endständiger N. Hülse zusammengedrückt, mit häutigem, seltener schwach lederartigem oder etwas fleischigem Pericarp, 2klappig, innen ungefächert. S. kugelig oder leicht zusammengedrückt, mit dünnem, länglichem oder linealischem, den Nabel bedeckendem Arillus. — Einjährige oder perennierende, meist mit Wickelranken kletternde Kräuter. B. paarig-gefiedert; Blättchen ganzrandig oder an der Spitze gezähnt, meist in  $\infty$ , seltener nur in 1—2 Jochen, das endständige und meist auch mehrere der oberen in Wickelranken umgewandelt oder an Stelle des Endblättchens eine oft zurückgebogene Borste (Setula). Nebenb.  $\pm$  deutlich halbpeilförmig. Bl. meist blau, violett, gelblich oder weißlich, zu 1—3 an den Blattachsen fast sitzend oder in  $\pm$  dichten, dorsiventralen Trauben. Hochb. meist klein, sehr früh abfallend. Vorb. fehlen.

Etwa 420 gut unterschiedene Arten in den gemäßigten Gebieten der nördlichen Halbkugel und im südlichen und westlichen Südamerika.

Sect. I. *Euvicia* Vis. Gr. auf dem Rücken unter der N. mit einem Bart von Haaren; Hülse an der Spitze schief gestutzt, geschnäbelt; Bl. groß oder mittelgroß. — Ca. 30 Arten. — **A.** *Perennes*. Pfl. perennierend; Bl. in Trauben. 6 Arten, z. B. *V. sepium* L. durch Nord- und Mitteleuropa und ganz Sibirien verbreitet; *V. oroboides* Wulf. im östlichen Teil der Alpen; *V. pyrenaica* Pourr. in den alpinen Regionen Spaniens und der Pyrenäen. — **B.** *Annuae*. Pfl. 1jährig; Bl. einzeln oder zu 2 in den Blattachsen. — **Ba.** *Vicieinae*: Pfl. mit dünnen, niederliegenden oder kletternden Stengeln. — **Baa.** *Platycarpae*: Hülse kurz und breit. 8 Arten, z. B. *V. tutea* L., *V. hirta* Balb. und *V. hybrida* L. im Mediterrangebiet verbreitet. — **Baß.** *Xiphocarpae*: Hülse verlängert, schwertförmig. Ca. 30 Arten, darunter **Baß'**. *Ochroleucae*: Bl.  $\pm$  gelblich, bisweilen purpurn werdend; z. B. *V. pannonica* Cr. und *V. grandiflora* Scop. besonders im südöstlichen Europa, *V. melanops* S. et S. auf der Apenninen- und Balkanhalbinsel. — **Baß''.** *Purpurascetes*: Bl. von Anfang an  $\pm$  purpurn, z. B. *V. sativa* L. und *V. angustifolia* Benth. in ganz Europa, mit Ausnahme der arktischen Gebiete und im Orient; *V. lathyroides* L. besonders in Mitteleuropa verbreitet. — **Bb.** *Fabinae* Pfl.  $\pm$  steif aufrecht, fleischig. 3 Arten, darunter die häufig kultivierte *V. Fabu* L. (Fig. 429 D—F); ferner *V. narbonensis* L. im Mittelmeergebiet.

Sect. II. *Cracca* Riv. Gr. unter der  $\pm$  kopfförmigen N. ringsum behaart; Bl. oft mittelgroß, in mehr- bis reichblütigen Trauben. Hülse an der Spitze geschnäbelt. Über 50 Arten. — **A.** *Perennes*. Pfl. ausdauernd. — **Aa.** *Platycarpae*: Hülse kurz und breit, z. B. *V. Cracca* L., Vogelwicke, in ganz Europa und Nordamerika mit Ausnahme der arktischen Gebiete, in den wärmeren Strichen jedoch selten; *V. cassubica* L. besonders im östlichen Europa; *V. caroliniana* Walt. und *V. americana* Mühl. in Nordamerika. — **Ab.** *Xiphocarpae*: Hülse verlängert, schwertförmig; z. B. mit gelben Bl. *V. pisiformis* L., mit trubrotten *V. dumetorum* L., mit weißen, prächtig blauviolett geäderten *V. silvatica* L., sämtlich in Europa, vorzugsweise in Berggegenden verbreitet; *V. onobrychioides* L. mit blauvioletten Bl. in den Mittelmeerländern und der südlichen Schweiz; *V. tenuifolia* Benth. mit blauen Bl. durch ganz Europa, mit Ausnahme des Nordens. — **B.** *Monocarpicae*. Ein- oder 2jährige Pfl., z. B. *V. villosa* Benth. durch ganz Europa, besonders in den östlichen Gebieten; *V. varia* Host vorzugsweise in den südöstlichen Teilen Europas; *V. atropurpurea* Desf. und *V. calcarata* Desf. in den westlichen Mittelmeerländern; *V. monanthos* Desf. in Westeuropa, häufiger kultiviert.

Sect. III. *Ervum* L. (z. T.) Gr. an der Spitze ringsum behaart. Hülse an der Spitze abgerundet, ungeschnäbelt, mit 3—6 S. Bl. klein, weißlich, in 4—6blütigen Trauben. — 3 Arten, z. B. *V. tetrasperma* Mch. und *V. hirsuta* Koch fast durch ganz Europa verbreitet.

Sect. IV. *Ervilia* Lk. Gr. an der Spitze ringsum behaart; Hülse gestielt, kurz geschnäbelt, etwas zusammengedrückt, rosenkranzarartig-holprig, mit 3—4 S. — Nur *V. Ervilia* Willd. im südlichen Mitteleuropa, im Mediterrangebiet und im Orient östlich bis Afghanistan.

Nutzen. Alle Arten sind mehr oder minder gute Futterkräuter, obgleich einige (*V. Cracca* L., Vogelwicke, *V. villosa* Roth, Sandwicke) *V. hirsuta* Koch und *V. tetrasperma* Mch., Linsenwicke ebenso lästige wie schädliche Getreideunkräuter sind. Die S. der meisten Arten eignen sich vorzüglich als Mast- und Federviehfutter, die Bl. liefern den Bienen Honig. Die wichtigsten Culturpfl. sind:

1. *V. sativa* L., Futterwicke; dieselbe wird häufig als Körner- oder Futterpfl. auf magerem Boden, wo Klee und Esparsette (vergl. S. 345) nicht mehr geraten, als gute Erträge liefernd gebaut. Mit Hafer, Gerste und Erbsen zusammen gebaut giebt sie das sogenannte Mengfutter. Die S. dienen als Geflügelfutter und geschrotet zur Mastung des Viehes, besonders der Schweine; ihr Mehl wird bisweilen mit Getreidemehl vermischt zu Brot (Wickenbrot) verbacken. Die weißsamige Varietät (*V. sativa* L. var. *leucosperma* Ser.) wird besonders in Schottland häufig cultiviert. Ebenso werden auf Sandboden *V. villosa* Roth, Sandwicke, nicht selten, *V. hirsuta* Koch und *V. tetrasperma* Mch., bisweilen als Futterpfl. angebaut.

2. *V. Faba* L., Sau-, Buff- oder Pferdebohne, wird in mehreren Varietäten cultiviert und ist sowohl bei uns wie in Südeuropa und den übrigen Ländern des Mittelmeergebietes ein Hauptnahrungsmittel der Landbevölkerung und zwar sowohl mit als ohne Hülse, grün und getrocknet. Die größte Spielart mit großen, hellbraunen S. (*V. Faba* var. *megalosperma*) ist unter dem Namen Mazagan- oder Windsorbohne bekannt und wird namentlich in den Gärten Norddeutschlands als beliebtes Gemüse gebaut. Die kleinen, schwarzen oder weißen S. einer kleineren Varietät (*V. Faba* var. *equina* Pers.) dienen als Pferdefutter und zur Schweinemastung.

Bohnenmehl dient in der Heilkunde bisweilen bei Brandwunden zu kühlenden Umschlägen, hin und wieder auch zu Breiumschlägen. Es ist nebst Linsenmehl der Hauptbestandteil der Revalenta arabica, jenes als Kraftmehl und Mittel gegen alle Krankheiten neuerdings angepriesenen nordamerikanischen Fabrikats, dessen hoher Preis in keinem Verhältnis zu seinem Nutzen steht.

Die Saubohne ist mit eine der ältesten Culturpfl., deren Ursprung völlig unbekannt ist, und deren Anbau bis in die prähistorische Zeit zurückreicht. Im Altertum wurde sie allgemein cultiviert und zu Brot, Kuchen und Bohnenbrei benutzt. In der Mythologie der Alten spielt sie eine nicht unbedeutende Rolle, nicht allein wegen ihrer nahrhaften S., sondern auch wegen der eigenartigen Blütenfärbung. So hatten die Attiker eine besondere Gottheit, Kyamitos, dem sie die Wahl der Obrigkeit durch Bohnen beilegten. Beim Abstimmen vor Gericht bezeichneten weiße Bohnen die Lossprechung, schwarze die Verurteilung. Ferner galten Bohnen als Sinnbild des Todes und durften deshalb z. B. von gewissen ägyptischen Priestern nicht gegessen werden. Bei Trauerfestlichkeiten wurden besonders Bohnen als Speisen aufgetragen, weil man die schwarzen Flecken auf den Bl. derselben als Trauerzeichen deutete. Bei den Lemurien spielten schwarze Bohnen eine Rolle, bei den Palilien räucherte man mit Bohnenstroh. Der Carna opferte man Bohnenbrei; ebenso dienten bei den Calendulae Fabariae sowie bei gewissen anderen Festen frische Bohnen als Opfergabe. Auch in gewissen Sprichwörtern werden Bohnen und ihre Wirkungen, die schon Pythagoras veranlassen, seinen Schülern den Genuss derselben zu verbieten, erwähnt.

379. **Lens** Gren. et Godr. Kelch mit verlängerten, fast gleichen Zipfeln. Blb. wie bei *Vicia*, das Schiffchen aber spitzlich oder etwas geschnäbelt. Vexillarstb. frei. Frkn. fast sitzend, mit 2 Sa. Gr. eingebogen, vom Rücken her leicht zusammengedrückt, längs der inneren Seite kurz bärtig. Gr. mit kleiner, kopfförmiger N. Hülse zusammengedrückt, mit 1—2 S.; diese flach, kreisförmig, mit dünnem, eiförmigem oder länglichem, den Nabel bedeckendem Arillus. — Niedrige, aufrechte oder etwas kletternde Kräuter mit meist paarig-gefiederten B., das Endblättchen in eine kurze Borste oder Wickelranke verwandelt, selten ausgebildet; Blättchen 2—∞jochig, ganzrandig. Nebenb. halbpfeilförmig. Bl. klein, weißlich, auf achselständigen Blütenstielen einzeln oder wenige traubig. Hochb. und Vorb. rudimentär oder fehlend.

5 oder 6 Arten im Mittelmeergebiet und in Westasien; darunter die allgemein cultivierte *L. esculenta* Mch., Linse, deren früher officinelle S. als Gemüse und zu Suppen namentlich bei der Landbevölkerung als nahrhafte Hülsenfr. beliebt sind. Man baut:

1. Sommerlinsen und zwar die gelbe Garten- oder Pfenniglinse mit sehr großen, gelben S., die rote französische und die schwarze Linse;

2. Winterlinsen, die im Herbst gesät werden und in milderer Gegenden den Winter gut überdauern, auch an S. und Stroh ergiebiger sind als die Sommerlinsen.

Auch die Linse ist eine sehr alte Culturpfl. (Esau's Linsengericht). Zur Griechen- und Römerzeit wurden sie besonders in Ägypten cultiviert und in großen Mengen, z. B. nach Rom gebracht. Auch in den Pfahlbautenresten aus der Bronzezeit (z. B. in denen des Bieler Sees) wurden Linsen gefunden.

Linsensmehl dient medicinisch und als Volksmittel noch hin und wieder zu Umschlägen. Vergl. auch S. 352 unter Revalenta.

380. **Lathyrus** L. (*Orobus* L., *Platystylis* Sweet, *Anurus* E. Mey., *Astrophia* Nutt., *Cicerella* Mch., *Clymenum* Alef., *Graphiosa* Alef., *Aphaca* Alef., *Lastila* Alef., *Navidura* Alef., *Cicercula* Alef.) Kelch  $\pm$  schief, mit fast gleichen Zähnen oder die 2 oberen kürzer und stumpfer. Blb. sehr ungleich; Fahne breit verkehrt-eiförmig oder fast kreisrund, ausgerandet, am Grunde in einen kurzen, breiten Nagel verschmälert, mit oder ohne Schwielen; Flügel gebogen verkehrt-eiförmig oder länglich, dem Schiffchen in der Mitte leicht anhängend oder frei; letzteres stumpf, seltener spitzlich, eingebogen, kürzer, selten fast so lang als die Flügel. Vexillarstb. frei oder mit den übrigen  $\pm$  in eine gerade abgeschnittene Röhre verwachsen; Stf. an der Spitze frei, eingebogen, fadenförmig oder verbreitert. Frkn. fast sitzend oder gestielt, mit  $\infty$ , seltener nur 2—4 Sa. Gr. eingebogen, oberwärts vom Rücken her zusammengedrückt, meist erhärtet, längs der inneren (durch Drehung oft  $\pm$  nach außen gekehrten) Seite härtig, sonst kahl, mit endständiger, schwach kopf- oder kugelförmiger N. Hülse zusammengedrückt oder fast stielrund, 2klappig, mit wenigen oder  $\infty$  S.; letztere kugelig, kantig, seltener zusammengedrückt, mit kleinem, meist linealischem, den Nabel bedeckendem Arillus. — Niedrige oder mit Hilfe von Wickelranken hoch kletternde Kräuter mit paarig-gefiederten B.; Blättchen meist wenigjochig, seltener  $\infty$ jochig oder ganz fehlend; Endblättchen in eine Wickelranke oder Borste umgewandelt, sehr selten ausgebildet. Nebenb. laubblattartig, ganz oder halb pfeilförmig. Bl. oft ziemlich groß, blau, violett, rosa, weiß oder gelb, auf achselständigen, verlängerten Stielen einzeln oder mehrere traubig. Hochb. klein, sehr früh abfallend; Vorb. fehlen.

Über 400 Arten hauptsächlich in der nördlichen Hemisphäre verbreitet, wenige auf den Gebirgen des tropischen Afrika und in Südamerika.

#### Übersicht der Sectionen und Gruppen.

- A. Blattstiel meist in eine Wickelranke, seltener in eine Granne ausgehend
- Sect. I. *Archilathyrus*.
- a. Alle Blattstiele oder nur die oberen ohne Blättchen; Gr. nicht gedreht.
- z. Fahne am Grunde ohne schwielige Höcker; alle Blattstiele blattlos.
- I. Nebenb. sehr groß, laubblattartig; Blattstiel in eine Wickelranke ausgehend; Bl. gelb oder gelblich . . . . . § 4. *Aphaca*.
- II. Nebenb. klein, pfriemförmig; Blattstiel phyllodienartig, ohne Wickelranke; Bl. purpurn . . . . . § 2. *Nissolia*.
3. Fahne am Grunde mit 2 schwieligen Höckern; Blattstiele phyllodienartig, die unteren mit, die oberen ohne Blättchen. . . . . § 3. *Clymenum*.
- b. Alle Blattstiele Blättchen tragend; Gr. meist gedreht;
- a. Gr. gedreht.
- I. Gr. gerade, unterseits rinnig; 4—2jährige Pfl. . . . . § 4. *Cicercula*.
- II. Gr. gebogen, unterwärts röhrenförmig; perennierende Pfl. . . . . § 5. *Eulathyrus*.
- β. Gr. nicht gedreht, unterseits rinnig; 4—2jährige oder perennierende Pfl. . . . . § 6. *Orobastrum*.
- B. Blattstiel höchstens in ein kurzes Spitzchen ausgehend . . . . . Sect. II. *Orobus*.

Sect. I. *Archilathyrus* Taub. — Über 80 Arten.

§ 4. *Aphaca* Tourn. — 4 Arten, darunter die von Mitteleuropa an bis zum Orient, besonders im Mediterrangebiet verbreitete *L. Aphaca* L.; die übrigen im Orient.

§ 2. *Nissolia* Tourn. — Nur *L. Nissolia* L. in Mitteleuropa sowie in den Ländern des Mittelmeergebietes verbreitet.

§ 3. *Clymenum* DC. — 3 Arten: *L. Clymenum* L. mit blaupurpurnen Bl. in Makaronesien und im Mediterrangebiet; *L. Ochrus* DC. mit hellgelben Bl. nicht seltene Mittelmeerpfl.

§ 4. *Cicercula* Mch. — Über 20 Arten, hauptsächlich im Orient und in den Mittelmeerländern. — A. Hülse kahl; z. B. *L. annuus* L. und *L. Cicera* L., beide in Makaronesien und im Mediterrangebiet, letztere östlich bis Persien verbreitet; *L. sativus* L. (Fig. 429 G-J) mit an der oberen Naht doppelt längsgefügelter Hülse, häufig cultiviert. — B. Hülse gewimpert; *L. blepharicarpus* Boiss. in Syrien und den östlichen Mittelmeerländern. — C. Hülse höckerig-rauhhaarig; darunter a. mit in eine Granne ausgehendem Blattstiel; *L. trachycarpus* Boiss.

in Mesopotamien; b. mit in einer Wickelranke endigendem Blattstiel: z. B. *L. hirsutus* L. in West- und dem wärmeren Mitteleuropa sowie im Mittelmeergebiet verbreitet.

§ 5. *Eulathyrus* Ser. — Über 12 Arten. **A.** Blattstiel mit Granne endigend: z. B. *L. roseus* Stev. in Kleinasien. — **B.** Blattstiel mit Wickelranke endigend: z. B. *L. grandiflorus* S. et S. im östlichen, *L. latifolius* L. besonders im westlichen Mittelmeergebiet; *L. silvestris* L. durch ganz Europa, mit Ausschluss der arktischen Gebiete, verbreitet; *L. tuberosus* L., Erdmandel, mit hellpurpurnen, wohlriechenden Bl. in Europa und Mittelasien; *L. magellanicus* Lam. im westlichen Südamerika von Patagonien bis Columbia verbreitet.

§ 6. *Orobastrum* Gren. et Godr. — Gegen 20 Arten. **A.** Perennierende Pfl.: z. B. *L. palustris* L. in ganz Europa; *L. maritimus* Fr. an den west- und nordeuropäischen Küsten; *L. pratensis* L., häufige Wiesenpfl. in ganz Europa, Mittelasien und Abessinien; *L. pisiformis* L. in Sibirien und Nordosteuropa westlich bis zur Weichsel. — **B.** Pfl. 4—4½jährig. — **Ba.** **B.** mit 4 Paar Blättchen: z. B. *L. angulatus* L., *L. sphaericus* L., *L. setifolius* L. u. a. im Mittelmeergebiet verbreitet. — **Bb.** **B.** mit mehreren Paaren von Blättchen: *L. saxatilis* Vent. im Mittelmeergebiet, *L. vinealis* Boiss. et Noë in Westasien.

Sect. II. *Orobis* L. (als Gatt.) — Über 20 Arten.

**A.** **B.** sämtlich paarig-gefiedert; Bl. weiß, purpurn, violett bis blau. — **Aa.** Gr. an der Spitze spatelförmig verbreitert: z. B. *L. canescens* (L. fil.) Taub. im westlichen Mittelmeergebiet, Südosteuropa und Kleinasien. — **Ab.** Gr. linealisch, oberwärts allmählich etwas verdickt: mit 4jochigen *B.* *L. inermis* Roch. vom östlichen Mittelmeergebiet bis Persien verbreitet; mit 2—mehrjochigen *B.* *L. vernus* (L.) Bernh., häufigere Laubwaldpfl. Europas und Sibiriens; *L. montanus* Bernh. und *L. niger* (L.) Bernh. ebenfalls in Europa verbreitet. — **Ac.** Gr. linealisch, oberwärts nicht verbreitert: *L. alpestris* (W. K.) Taub. im pontischen Europa; *L. pannonicus* (Jacq.) Gcke. im wärmeren Mittel- und Südeuropa.

**B.** Obere **B.** bisweilen unpaarig-gefiedert; Bl. ± gelb: z. B. *L. aureus* (Stev.) Taub. im südöstlichsten Europa und Kleinasien; *L. tuteus* (L.) Gren. im Alpen- und Karpatengebiet.

Nutzen. Als Hülsenfr. werden der schmackhaften, stärkemehlreichen, den Erbsen (S. 355) ähnlichen *S.* wegen *L. sativus* L., Gemüse- oder weiße Platterbse, spanische Linse, Kicherling, besonders im Süden, so z. B. allgemein in Rumänien, und *L. Cicera* L. angebaut, und zwar werden sowohl die *S.* als Gemüse wie nebst dem Kraut als Viehfutter verwandt. Die Knollen von *L. montanus* Bernh. werden in Hochschottland getrocknet und wegen ihres kastanienartigen, süßen Geschmackes als treffliche Nahrung auf langen Reisen in unfruchtbaren Gegenden mitgenommen und zur Bereitung eines wohlschmeckenden Getränkes benutzt, indem man die frischen Knollen mit Wasser und etwas Hefe übergießt und einer Gährung überlässt. Auch die Knollen des für Äcker als Unkraut lästigen *L. tuberosus* L., Erdmandel, sind essbar und liefern den Tataren eine beliebte Speise; bei uns werden sie nur selten geröstet genossen und dienen bisweilen zur Viehmästung. *L. pratensis* L., Wiesen-Platterbse, ist ein gutes Futterkraut, schadet aber, wenn er in größeren Massen auf Wiesen auftritt, dem Graswuchse; *L. silvestris* L. f. *Wagneri* wird neuerdings als Futterkraut zum Anbau empfohlen. — Alle Arten sind gute Bienenfutterkräuter.

Von den zahlreichen Arten und Formen, die als Gartenzierpfl. gezogen werden, seien *L. odoratus* L., *L. Clymenum* L., *L. tingitanus* L. und *L. latifolius* L. genannt; sie sind sowohl ihrer prächtigen Blütenfarben, wie auch ihrer langen Blütezeit wegen, erstere auch ihres Wohlgeruches halber zur Verzierung von Hecken, niedrigen Geländern etc. beliebt.

381. **Pisum** L. Kelchtubus am Grunde schief oder auf dem Rücken gewölbt; die 5 Abschnitte fast gleich oder die 2 oberen etwas breiter. Fahne breit-eiförmig oder fast kreisrund, am Grunde in einen kurzen, breiten Nagel verschmälert; Flügel länglich-sichelförmig, dem stumpfen, eingebogenen, kürzeren Schiffchen in der Mitte anhängend. Vexillarstb. frei oder in der Mitte mit den übrigen verwachsen; Scheide an der Spitze fast gleichmäßig abgeschnitten; Stf. oberwärts leicht verbreitert. Frkn. fast sitzend, mit ∞ Sa. Gr. eingebogen, ± verhärtet, verbreitert, mit stark zurückgebogenen Rändern, oberwärts seitlich zusammengedrückt, längs der inneren Seite gebärtet, mit endständiger, schiefer N. Hülse zusammengedrückt, schief zugespitzt, 2klappig. *S.* fast kugelig, mit länglichem, den Nabel bedeckendem Arillus. — Kahle, mit Hilfe von Wickelranken kletternde Kräuter. **B.** paarig-gefiedert, an Stelle des Endblättchens eine Wickelranke oder Borste; Blättchen 4—3jochig. Nebenb. laubblattartig, halb herz- oder pfeilförmig. Bl. ansehnlich, purpurn, rosenrot oder weiß, auf verlängerten, achselständigen Blütenstielen einzeln oder wenige locker traubig. Hochb. klein, sehr früh abfallend; Vorb. fehlen.



6 Arten im Mediterrangebiet und in Westasien.

**Sect. I. *Lophotropis*** Jaub. et Spach. Schiffchen unten und vorn kammförmig; 4jährige Kräuter; Blattstiel nicht rinnig, in eine Wickelranke ausgehend; Nebenb. groß. — 5 Arten, darunter das allgemein cultivierte *P. sativum* L. und das gleichfalls gebaute *P. arvensis* L.; *P. elatius* M. B. im Mediterrangebiet und östlich bis Persien verbreitet.

**Sect. II. *Alophotropis*** Jaub. et Spach. Schiffchen nicht kammförmig; perennierendes Kraut mit oberseits rinnigem, in ein Spitzchen ausgehendem Blattstiel; Nebenb. klein. — Nur *P. formosum* Stev. in Kleinasien und bis nach Persien verbreitet.

**Nutzen.** *P. sativum* L. mit weißen Bl. und hellgelben, kugeligen S., die gemeine Saat-, Garten-, Schoten-, Broch-, Brockel- oder Felderbse, wird als Hülsefr. vorzugsweise sowohl auf Äckern wie in Gärten angebaut; die Stengel sind ein gutes Futterkraut (Erbsenstroh) und eignen sich auch zur Gründüngung. Weniger häufig pflegt man *P. arvensis* L. mit bläulichvioletter Fahne, purpurnen Flügeln und kantigen, graugrünen S., die graue, Acker- oder Stockerbse, zu cultivieren. Von den zahlreichen Spielarten beider seien als die wichtigsten folgende genannt:

1. Zuckerbse (*P. saccharatum* Hort.) mit 2blütigen Blütenstielen und großen, zusammengedrückten, weichen, fleischigen, süßlich schmeckenden Hülsen mit weitläufig stehenden, runden S.

2. Sichelerbse (*P. leptolobium* Cam.) mit 2blütigen Blütenstielen und zusammengedrückten, knotigen, sichelförmig hin und her gebogenen, weichen, fleischigen, genießbaren Hülsen mit weitläufig stehenden, tonnenartig zusammengedrückten S.

3. Ecker-, Knacker-, Mark- oder Lupinenerbse (*P. quadratum* Mill.) mit zwei-blütigen Blütenstielen und geraden, breiten, flachen, ungenießbaren Hülsen mit großen, einander stark genäherten, viereckigen S.

4. Dolden-, Trauben-, Büschelerbse, auch türkische Erbse genannt (*P. umbellatum* Bauh.), mit 4—5blütigen Blütenstielen und geraden, fast stielrunden Hülsen mit eng aneinander stehenden, gelbweißen bis braunen S. Bisweilen auch als Zierpfl.

Außerdem unterscheidet man sehr niedrig bleibende, von unten an blühende Sorten als Krup- oder Zwergerbse, und hoch kletternde, welche in den Boden gesteckter Reiser zur Stütze bedürfen, als Stapel- oder Stiefelerbse.

Die reifen S. sind wegen ihres hohen Gehaltes an Eiweißstoffen, besonders Legumin, und Stärkemehl eine sehr nahrhafte Speise; sie dienen zu Gemüse, Suppe, Mehl und zur Fütterung des Federviehes; auch werden sie einzeln in Fontanellen gelegt (Fontanellen-Kügelchen), um diese offen zu halten. Von einigen Sorten (siehe oben) werden auch die halbreifen, grünen S. sowie die fleischigen Hülsen als Gemüse und in der Suppe genossen.

Die Heimat der Erbse ist unbekannt; die Griechen und besonders die Römer bauten sie schon in den ältesten Zeiten an; wahrscheinlich wurde sie durch die arischen Völker sowohl nach Westen wie auch nach Indien verbreitet, wo sie gleichfalls seit langer Zeit bekannt ist, wie durch das Vorhandensein eines Sanskritnamens für sie bewiesen wird. Auch in den Pfahlbauten der Schweizer Seen hat man kleinkörnige Erbsen gefunden. Die Benutzung der grünen Erbsen ist jüngeren Datums und scheint von Holland aus verbreitet worden zu sein; am Ende des 17. Jahrh. galten junge grüne Erbsen in Frankreich noch als Seltenheit und waren kaum anders woher als aus Holland zu beziehen.

**382. *Abrus* L. (*Hoepfneria* Vatke).** Kelch glockig-becherfg., gestutzt, mit sehr kurzen oder undeutlichen Zähnen. Fahne eiförmig, am Grunde in einen kurzen, breiten, der Staubblattscheide  $\pm$  anhaftenden Nagel verschmälert; Flügel schmal, länglich-sichelförmig, kürzer als das gebogene Schiffchen. Vexillarstb. fehlend, die übrigen 9 in eine oben offene Scheide verwachsen. Frkn. fast sitzend, mit  $\infty$  Sa. Gr. kurz, eingehogen, mit kleiner, kopfförmiger N. Hülse länglich bis linealisch, meist flach, 2klappig, zwischen den S.  $\pm$  gefächert. S. kugelig oder länglich. — Schlanke, oft schlingende Sträucher oder Halbsträucher mit paarig gefiederten B.; Blättchen  $\infty$ jochig, an Stelle des Endblättchens eine Borste. Bl. klein, rosa oder weiß, an den Knoten der gemeinsamen Blütenstandsachse gebüschelt, in end- oder achselständigen Trauben. Hochb. klein, oft lange bleibend; Vorb. 2, am Kelch.

6 Arten der Tropen, davon *A. precatorius* L. (Fig. 430) in beiden Weltteilen häufig; *A. tenuiflorus* Spruce im Amazonasgebiet; *A. pulchellus* Wall. in Süd- und West- und Südafrika; der aufrechte *A. Schimperii* Hochst. (= *Hoepfneria africana* Valke) in Abessinien und den ostafrikanischen Steppengebieten; der seidenhaarige *A. somalensis* Taub. im Somali-Hochlande.

Nutzen. Die lebhaft roten S. mit schwarzem Nabelfleck des *A. precatorius* L. (Fig. 430) dienen in Vorderindien den Frauen auf Schnüre gezogen statt Perlen als Halsschmuck sowie zu Rosenkränzen, daher die Pfl. auch Paternosterkraut genannt wird; sie sind indes äußerst giftig und spielen bei Verbrechen in Vorderindien häufig eine wichtige Rolle.



Fig. 430. *Abrus precatorius* L. A blühendes Zweigstück; B Blb.; C Stb.; D Frkn. mit Gr.; E Fruchtstand; F S. im Längsschnitt. (Nach Bentley und Trimen.)

### III. 10. Papilionatae-Phaseoleae.

- A. Gr. oberwärts völlig kahl, selten im unteren Teile behaart.
- a. Vexillarstb. vom Grunde oder von der Mitte an mit den übrigen  $\pm$  verwachsen, Bl. in Trauben oder in den Blattachseln gebüschelt.
    - $\alpha$ . Blb. sämtlich fast gleich groß.
      - I. Bl. in den Blattachseln gebüschelt oder in Trauben; in letzterem Falle die Rhachis an der Insertion der einzelnen Bl. nicht knotig verdickt. Vexillarstb. vom Grunde an verwachsen . . . . . a. **Glycininae.**
      - II. Bl. in Trauben; Rhachis an der Insertion der einzelnen Bl. knotig verdickt. Vexillarstb. am Grunde frei, dann mit den übrigen verwachsen. . . . . d. **Diocleinae.**
    - $\beta$ . Entweder die Fahne oder das Schiffchen sehr groß, weit größer als die übrigen Blb. . . . . b. **Erythrinae.**
- (Vergl. auch 406. *Galactia* sect. *Collaea*.)
- b. Vexillarstb. ganz frei, selten fehlend.
    - $\alpha$ . Alle Blb. fast gleich groß, jedenfalls das Schiffchen niemals größer als die Fahne.
      - I. Blütenstandsrhachis an der Insertion der einzelnen Bl. nicht knotig verdickt.
        1. Vorb. vorhanden, oder, wenn fehlend, Blättchen mit Stipellen . . . . . a. **Glycininae.**
        2. Vorb. fehlen; Stipellen sehr selten vorhanden; Blättchen unterseits oft mit Harzpunkten. . . . . e. **Cajaninae.**
      - II. Blütenstandsrhachis an der Insertion der einzelnen Bl. knotig verdickt . . . . . c. **Galactiinae.**

(Vergl. auch 442. *Pueraria*.)

β. Entweder die Fahne oder das Schiffchen weit größer als die übrigen Blh.

- b. **Erythrinae.**  
 B. Gr. längs der inneren Seite gebärtet oder nur um die N. herum pinselförmig behaart.  
 a. Bl. in den Blattachseln gebüschelt oder in Trauben, dann die Rhachis an der Insertion der einzelnen Bl. nicht knotig verdickt . . . . . **383. Clitoria.**  
 b. Bl. meist in Trauben, Rhachis an der Insertion der einzelnen Bl. knotig verdickt . . . . . **f. Phaseolinae.**

(Vergl. auch 384. *Bradburya*.)

Eine für alle *Phaseoleae* mit Ausschluss der *Glycininae* und *Cajuninae* charakteristische Ausbildung zeigen die Hauptspindeln der Blütenstände. Dieselben erscheinen an den Insertionsstellen der Bl. knotig verdickt. Diese gewöhnlich 2zeilig angeordneten Knoten sind meist klein und warzenförmig, seltener  $\pm$  verlängert. Über ihre Entstehung liegen umfassende Untersuchungen noch nicht vor, doch scheinen sie allgemein verkürzte Seitenachsen zu sein, von deren Bl. nur wenige zur vollen Entwicklung gelangen. Darauf lassen wenigstens K. Schumann's Untersuchungen an *Dolichos Lablab* L. (Neue Unters. über d. Blütenanschluss S. 444) und an einer verwandten Art schließen. Bei der letzteren fand derselbe an Stelle der Einzelbl. ein Nektarium. Überhaupt dürften die »Knoten« nicht selten an den Narben der abgegliederten Bl. einen süßen Saft oder bisweilen auch eine milchartige Substanz ausscheiden, da man hin und wieder an lebenden Pfl. Ameisen dieselben eifrig besuchen sieht, an getrockneten in einzelnen Fällen den Verdickungen anklebende Insekten findet.

### III. 10 a. Papilionatae-Phaseoleae-Glycininae.

- A. Gr. längs der Innenseite gebärtet. . . . . **383. Clitoria.**  
 B. Gr. völlig kahl.  
 a. Fahne auf dem Rücken über dem Nagel gespornt oder wenigstens mit einem Höcker . . . . . **384. Bradburya.**  
 b. Fahne auf dem Rücken ohne Sporn oder Höcker.  
 z. A. sämtlich ausgebildet.  
 I. Blättchen des Schiffchens mit den Rücken verwachsen.  
 1. S. ohne Nabelwulst.  
 \* Bl. groß oder mittelgroß.  
 † Gr. gleichförmig oder höchstens unter der Spitze etwas keulenförmig verdickt.  
 § Kelch glockig, mit kurzem Tubus; Fahne groß, ausgebreitet . . . . . **385. Periandra.**  
 §§ Kelch mit cylindrischem Tubus; Fahne zusammengefallen . . . . . **386. Amphicarpa.**  
 †† Gr. in der Mitte verbreitert . . . . . **387. Dumasia.**  
 \*\* Bl. klein.  
 † Vexillarstb. von Anfang an frei; obere 2 Kelchzipfel völlig verwachsen.  
 Hochb. bleibend . . . . . **389. Shutoria.**  
 †† Vexillarstb. nicht oder erst später frei; obere 2 Kelchzipfel nicht bis zur Spitze verwachsen; Hochb. abfallend . . . . . **390. Glycine.**  
 2. S. mit Nabelwulst . . . . . **393. Kennedyia.**  
 II. Blättchen des Schiffchens frei . . . . . **394. Platycyamus.**  
 §. 5 alternierende Stb. mit sehr kleinen, abortierten A. . . . . **391. Teramnus.**  
 C. Gr. unterwärts behaart.  
 a. Kelchzipfel sämtlich oder die unteren in keulenförmige Drüsen ausgehend; Vorb. vorhanden; Bl. kaum mittelgroß . . . . . **388. Eminia.**  
 b. Kelchzipfel lang zugespitzt, ohne Drüsen; Vorb. fehlen; Bl. groß . . . . . **392. Baukea.**  
**383. Clitoria** L. (*Nauclea* Desc., *Martia* Leandr., *Martia* Zucc. z. T., *Martusia* Schult.) Kelch röhrenförmig, obere 2 Abschnitte fast verwachsen. Fahne groß, aufrecht, ausgerandet, nach dem Grunde zu verschmälert; Flügel länglich-sichelförmig, dem kürzeren, spitzen, eingebogenen Schiffchen in der Mitte anhängend. Vexillarstb. frei oder mit den übrigen  $\pm$  verwachsen. Frkn. gestielt, mit  $\infty$  Sa. Gr. eingebogen, verlängert, an der Spitze  $\pm$  horizontal verbreitert, längs der Innenseite gebärtet. Hülse gestielt, linealisch, zusammengedrückt; obere, oft auch die untere Naht leicht verdickt, mit flachen oder convexen, nackten oder von einer Längsrippe durchsetzten Klappen; innen

ungefächert oder  $\pm$  mit Zellgewebe ausgefüllt. S. kugelig oder ellipsoidisch. — Kräuter oder Sträucher, bald niedrig und  $\pm$  aufrecht, bald hoch kletternd; B. gefiedert, mit 3 bis mehreren, selten nur 1, meist Stipellen tragenden Blättchen; Nebenb. gestreift, lange bleibend; Bl. oft groß, purpurn, blau, weiß oder rot, oft 2farbig, zu 1—2 in den Blattachseln oder gedrängt traubig, dann die einzelnen Blütenstielchen meist gepaart. Hochb. bleibend, gepaart, untere frei, obere verwachsen, meist kleiner als die gestreiften, bleibenden Vorb.

An 30 Arten in den wärmeren Gebieten beider Hemisphären mit Ausschluss Europas.

Sect. I. *Ternatea* H. B. K. (als Gat.) Stengel niederliegend oder kletternd, meist krautig; Blättchen 5—9; Klappen der Hülse flach oder schwach convex, ohne Längsrippe; S. zusammengedrückt, kahl. — 6 Arten in Asien und Ostafrika, davon *C. ternatea* L. mit prächtigen, blauen, bisweilen weißen Bl. Tropenkosmopolit; häufig als Zierpfl. cultiviert, und verwildert; *C. biflora* Dalz. häufig in Vorderindien; *C. Mariana* L. ebenda und in Nordamerika.

Sect. II. *Neurocarpum* Desv. Stengel krautig, kletternd, niederliegend oder kurz aufrecht; Blättchen 1—3; Klappen der Hülse convex, meist mit einer Längsrippe; S. dick, oft drüsig-klebrig. — Ca. 15 Arten in Asien, Australien und Amerika; davon *C. cajanifolia* (Presl) Benth. in Hinterindien, Java und im tropischen Amerika; *C. guyanensis* Benth. auf den Campos von Brasilien, Guyana und Venezuela; *C. simplicifolia* Benth. mit einfachen, eiförmigen B. auf den nordbrasilianischen Campos.

Sect. III. *Clitorianthes* Benth. Aufrechte oder hoch kletternde Sträucher mit windenden Zweigen; Blättchen 3; Klappen der Hülse flach, ohne Längsrippe. — 8 Arten im tropischen Amerika; z. B. *C. javitensis* Benth. und *C. amazonum* Mart. im Amazonasgebiet.

Nutzen. Wie bereits erwähnt, wird *C. ternatea* L. häufig als Zierpfl. gezogen; Wurzel, B. und S. wirken emetisch und finden deshalb als Volksmittel Verwendung; die blauen Bl. dienen zum Färben von Speisen und Getränken.

384. **Bradburya** Rafin. (*Centrosema* DC., *Cruminium* Desv., *Steganotropis* Lehm., *Vexillaria* Benth., *Pilanthus* Poit., *Platysema* Hoffm.) Kelch kurz glockig, mit fast gleichen Abschnitten, die 2 oberen bisweilen verwachsen. Fahne breit kreisförmig, auf dem Rücken über dem kurzen, gebogenen und zusammengefalteten Nagel kurz gespornt, selten nur mit einem  $\pm$  deutlichen Höcker; Flügel gebogen, verkehrt-eiförmig; Schiffchen kaum kürzer als die Flügel, breit, nach innen gebogen. Vexillarstb. frei oder mit den übrigen  $\pm$  verwachsen. Frkn. fast sitzend, mit  $\infty$  Sa. Gr. eingebogen, an der Spitze  $\pm$  verbreitert, die endständige Narbe leicht gebärtet. Hülse fast sitzend, linealisch, flach gedrückt, mit verdickten Nähten, 2klappig, Klappen beiderseits nicht weit vom Rande von einem hervortretenden Nerven durchzogen oder neben der unteren Naht geflügelt. S. quer länglich. — Windende oder niederliegende Kräuter oder Halbsträucher mit gefiederten B.; Blättchen 3, seltener 4, 5 oder 7, mit Stipellen, bisweilen derartig genähert, dass die B. fast gefingert erscheinen. Nebenb. bleibend, gestreift. Bl. ansehnlich, oft groß, weißlich, rosa, violett oder bläulich, auf achselständigen Stielen 1— $\infty$ . Untere Hochb. von der Form der Nebenb., gepaart, obere verwachsen, 1—2 Bl. in der Achsel tragend; Vorb. dem Kelch angedrückt, gestreift, größer als die Hochb.

Gegen 30 in Süd- und Mittelamerika verbreitete Arten, 4 auch in Nordamerika häufig und nach Japan verschleppt. — A. B. gefiedert oder gefingert, mit 3—7 Blättchen. — Aa. Obere Kelchzähne viel kürzer als der Tubus: z. B. *B. Plumieri* (Benth.) O. Ktze. von Brasilien durch ganz Süd- und Centralamerika bis nach Süd-Mexiko und über die Antillen verbreitet; die ein flüchtiges Öl und gelbliches Harz enthaltende Wurzel dient als Volksheilmittel; *B. brasiliensis* (L.) O. Ktze (Fig. 434A) auf den Campos Brasiliens und Guyanas. — Ab. Obere Kelchzähne länger, selten wenig kürzer als der Tubus: am bekanntesten *B. virginiana* (L.) O. Ktze. durch das tropische und subtropische Amerika nördlich bis Maryland sehr verbreitet, nach Java und Westafrika verschleppt; *B. arenaria* (Benth.) O. Ktze. brasilianische Campospfl.; *B. pubescens* (Benth.) O. Ktze. durch Central- und Südamerika sowie in Westindien verbreitet. — B. B. nur mit 4 Blättchen: *B. hastata* (Benth.) O. Ktze. in Brasilien und nördlich bis Centralamerika.

385. **Periandra** Mart. Kelch kurz glockig, mit kurzen Zähnen, von denen die 2 oberen fast verwachsen sind; der unterste länger als die übrigen. Fahne breit-verkehrt-eiförmig oder fast kreisförmig, mit kurzem, eingekrümmtem, zusammengefaltetem Nagel;

Flügel schief-verkehrt-eiförmig oder länglich, kaum länger als das eingebogene Schiffchen. Vexillarstb. frei oder mit den übrigen  $\pm$  verwachsen. Frkn. fast sitzend, mit  $\infty$  Sa. Gr. eingebogen, an der Spitze etwas keulenförmig verdickt, mit endständiger, ungehärteter N. Hülse fast sitzend, linealisch, zugespitzt, flach gedrückt, mit verdickten Nähten. S. zusammengedrückt. — Aufrechte oder schlingende Kräuter oder Sträucher. B. mit meist 3, seltener nur 4 Stipellen tragendem Blättchen. Nebenb. gestreift. Blütenstiele mit 4— $\infty$  blauen oder scharlachroten Bl., achselständig oder an den Zweigspitzen unregelmäßig traubig. Hochb. von gleicher Form wie die Nebenb., die obersten verwachsen; Vorb. größer, dem Kelch angedrückt, gestreift.

6 Arten, davon 3 auf den brasilianischen Campos, am bekanntesten *P. mediterranea* (Vell.) Taub. mit blauen Bl., besonders in Minas Geraës verbreitet, wo die Bewohner sie Alcaçuz nennen und ihre Wurzel wie die der *Glycyrrhiza* (vergl. S. 308) gebrauchen; *P. coccinea* Benth. mit scharlachroten Bl. besonders im nordöstlichen Brasilien.

386. **Amphicarpa** Ell. (*Amphicarpaea* DC., *Cologania* H. B. K., *Savia* Raf., *Xypherus* Raf., *Cryptolobus* Spreng. z. T.) Kelch röhrenförmig, am Grunde  $\pm$  schief, mit fast gleichen Abschnitten, von denen die 2 oberen  $\pm$ , bisweilen bis zur Spitze verwachsen und kürzer sind; unterster länger als die übrigen. Fahne aufrecht, verkehrt-eiförmig, am Grunde in einen breiten Nagel verschmälert, mit zurückgebogenen Seiten oder über dem Nagel leicht verbreitert und mit undeutlichen, eingeschlagenen Öhrchen; Flügel schief länglich, dem kürzeren, stumpfen, wenig eingebogenen Schiffchen leicht anhängend. Vexillarstb. frei; A. gleichförmig oder abwechselnd etwas kleiner. Frkn. sitzend oder kurz gestielt, mit  $\infty$  Sa. Gr.  $\pm$  schlank, eingebogen, mit kleiner, kopfförmiger N. Hülse linealisch, zusammengedrückt, gerade oder gebogen, innen zwischen den S. schwach gefächert oder ungefächert. S. zusammengedrückt, fast kreis- oder würfelförmig. — Windende Kräuter mit gefiederten B.; Blättchen 3, sehr selten nur 4 oder 5, mit Stipellen. Bl. (bisweilen ohne Blb.) rot, violett, blau oder weiß, in den Blattachsen einzeln, gebüschelt oder kurz traubig. Hochb. und Vorb. bleibend, lanzettlich bis borstenförmig, oft gestreift; letztere bisweilen fehlend.

Über 45 Arten im tropischen und nördlichen Amerika, in Japan und dem Himalaya; davon am bekanntesten *A. monoica* Ell. im östlichen Nordamerika von Canada südlich bis Mexiko; die nahe verwandte *A. Edgeworthii* Benth. im Himalaya, sowie in China und Japan; *A. pulchella* (H. B. K.) Taub. vom nördlichen Mexiko längs der Anden bis Peru verbreitet; *A. angustifolia* (Kth.) Taub. in Mexiko nicht selten.

*A. monoica* Ell. und eine zweite mexikanische Art bringen aus den unteren, apetalen (kleistogamen) Bl. unterirdisch reifende Hülsen hervor.

387. **Dumasia** DC. Kelch röhrig, oberseits am Grunde gebuckelt, schief gestutzt, mit kaum bemerkbaren Zähnen. Fahne verkehrt-eiförmig, aufrecht, oberhalb des Nagels durch die leicht nach innen gekehrten Ränder  $\pm$  geöhrt; Flügel länglich-sichelförmig, dem wenig kürzeren, stumpfen, leicht eingebogenen Schiffchen anhängend. Vexillarstb. frei. Frkn. etwas gestielt, am Grunde von einem röhrenförmigen Discus umgeben, mit  $\infty$  Sa. Gr. schlank, oberhalb der Mitte verbreitert, oberwärts pfriemförmig und eingebogen, mit endständiger, kopfförmiger N. Hülse fast sitzend, linealisch, zusammengedrückt, an den S. holprig, 2klappig. S. fast kugelförmig. — Windende Kräuter mit gefiederten B.; Blättchen 3, mit Stipellen. Nebenb. borstenförmig, oft gestreift. Bl. gelb, in axillären Trauben, längs der Rhachis einzeln oder gepaart. Hochb. klein und schmal; Vorb. schmal, dicht unter der Bl.

3 Arten im tropischen Asien und Afrika; am verbreitetsten *D. villosa* DC. im tropischen Asien und östlichen Afrika (Madagaskar, Natal, Kilimandscharo).

388. **Eminia** Taub. Kelch fast glockig, mit fast gleichen, pfriemförmigen, an der Spitze in eine keulenförmige Drüse ausgehenden Zipfeln, von denen die 2 oberen mehr mit einander verwachsen und bisweilen drüsenlos sind. Blb. benagelt; Fahne verkehrt-eiförmig, leicht ausgerandet, an der Basis mit eingeschlagenen Öhrchen; Flügel schmal und schief länglich; Schiffchen länglich, eingebogen, fast so lang als die Flügel. Vexillarstb. frei. Frkn. kurz gestielt, am Grunde von einem becherförmigen Discus umgeben, mit 2 Sa. Gr. fadenförmig, über der Mitte horizontal verbreitert und zusammengedrückt,

fast rechtwinkelig gebogen, unterer Teil behaart, oberer kahl, mit kleiner, endständiger N. Hülse sehr kurz gestielt, rechteckig-länglich, kurz zugespitzt, zusammengedrückt, zwischen den S. leicht zusammengeschnürt, mit etwas verdickten Nähten, 2klappig, innen ungefächert, vom bleibenden Kelch und Discus umgeben. — Halbsträucher (?) mit gefiederten B.; Blättchen 3, etwas geschweift-gezähnt, mit Stipellen. Nebenb. lanzettlich-gestreift, bleibend. Bl. weiß (?) und violett gefleckt, zu 1—3 in den Achseln der (abgefallenen) B., zu endständigen Trauben oder Rispen vereinigt. Hochb. und Vorb. pfriemförmig, wie die Kelchzipfel an der Spitze in eine keulenförmige Drüse ausgehend.

2 Arten im tropischen Ostafrika: *E. antennulifera* (Bak.) Taub. und *E. Holubii* (Hemsl.) Taub.

In *Annals of Botany* Vol. V. p. 407 hat Hemsley die Gattung, deren einzige damals bekannte Art Baker (in *Oliver, Fl. trop. Afr. II, p. 223*) mit berechtigtem Zweifel zu *Rhynchosia* gestellt hatte, wiederum letzterer Gattung als eigene Section *Eminia* angeschlossen. Er hat dabei das Auftreten der Vorb., die bei den *Phaseoleae-Cajaninae* niemals vorhanden sind, das Vorkommen von Stipellen, die bei genannter Tribus nur als seltenste Ausnahme zu finden sind, sowie die Ausbildung des Gr. ganz unberücksichtigt gelassen, obwohl er die Vorb. bei der Beschreibung seiner *Rhynchosia Holubii*, die zu dieser Gattung gehört, ausdrücklich erwähnt. Seine Ausführungen sind daher als nicht zutreffend ohne Belang.

389. *Shuteria* W. et Arn. Kelch glockig-becherförmig, mit kurzen Abschnitten, von denen die 2 oberen bis zur Spitze verwachsen sind. Fahne verkehrt-eiförmig, am Grunde in den Nagel verschmälert; Flügel schief länglich, schmal, dem kürzeren, stumpfen, fast geraden Schiffchen anhaftend. Vexillarstb. frei. Frkn. fast sitzend. Gr. fadenförmig, mit endständiger, kopfförmiger N. Hülse linealisch, stumpflich, 2klappig, zwischen den S. unendlich gefächert. S. fast kreisförmig oder quer länglich. — Schlanke, windende Kräuter mit gefiederten B.; Blättchen 3, mit Stipellen. Nebenb. gestreift. Bl. meist klein, weiß, rosa oder violett, in achselständigen Trauben, längs der Rhachis gepaart oder gebüschelt. Hochb. bleibend, gestreift; Vorb. klein, etwas steif.

3 Arten in Vorderindien; am verbreitetsten die polymorphe *S. vestita* W. et Arn.; *S. africana* Hook. f. in Kamerun, Abessinien, am Kilimandscharo und Runssoro.

390. *Glycine* L. (*Soja* Savi, *Johnia* W. et Arn., *Notonia* W. et Arn., *Leptocyanus* Benth., *Bujacia* E. Mey.) Kelch  $\pm$  glockig; obere 2 Abschnitte nur am Grunde oder bis über die Mitte verwachsen. Blb. oft sehr ungleich; Fahne fast kreisrund oder verkehrt-eiförmig, abstehend, am Grunde verschmälert und schwach geöhrt, bisweilen mit eingeschlagenen Seiten; Flügel schief und schmal, dem kürzeren oder sehr kurzen, stumpfen Schiffchen  $\pm$  anhängend. Stb. sämtlich verwachsen oder das vexillare später, seltener schon zu Anfang frei. Frkn. fast sitzend, mit 2— $\infty$  Sa. Gr. meist kurz, leicht eingebogen, mit endständiger, kopfförmiger N. Hülse linealisch oder sichelförmig, selten breit, zusammengedrückt oder fast stielrund, 2klappig, zwischen den S. markig-gefächert. — Schlanke, windende oder niederliegende, seltener aufrechte Kräuter mit gefiederten B.; Blättchen 3, bisweilen 5 oder 7, mit Stipellen. Nebenb. klein. Bl. klein, purpurn oder hellrosa, in achselständigen Trauben, längs der Rhachis einzeln oder gebüschelt, oder die unteren (bisweilen apetalen) einzeln in den Achseln. Hochb. klein, borstenförmig; Vorb. schmal, oft sehr klein.

Etwa 45 Arten im tropischen Afrika, Asien und Australien.

Sect. I. *Soja* Benth. Bl. gebüschelt; Hülse ziemlich breit, gerade oder gekrümmt, zwischen den S. nicht eingedrückt. — 4 Arten, darunter die in China und Japan häufig cultivierte *G. hispida* Maxim. (Fig. 434 B—D), deren wilde Form wahrscheinlich die daselbst und in den Amurländern vorkommende *G. Soja* Sieb. et Zucc. ist; *G. hedyaroides* Willd. nebst wenigen Verwandten im tropischen Afrika.

Sect. II. *Johnia* W. et Arn. (als Gatt.) Bl. gebüschelt; Hülse ziemlich gerade, schließlich zwischen den S. quer eingedrückt. — Wenige Arten, darunter die vom tropischen Afrika durch Südasia bis zum malayischen Archipel vorkommende *G. javanica* L.

Sect. III. *Leptocyanus* Benth. Bl. nicht gebüschelt, in Trauben, seltener einzeln in den Blattachsen. — 6 Arten, davon *G. tomentosa* Benth. in Südchina, auf den Philippinen und in Ostaustralien; *G. tabacina* Benth. in Australien weit verbreitet, auch auf den pacifischen Inseln und in Südchina; alle übrigen, z. B. *G. clandestina* Wendl. in Australien heimisch.



Nutzen. *G. hispida* Maxim., japanische Sojabohne (Fig. 431 B—D), wird im östlichen Asien allgemein der angenehm schmeckenden S. wegen gebaut; sie dienen auch zur Bereitung einer pikanten, braunen Sauce, die in Südasien fast allen Speisen zugesetzt und auch nach Europa importiert wird. Die Pfl. gedeiht auch bei uns und würde zum Anbau empfohlen, doch kommt sie in unserem Klima nicht immer zur Reife, weshalb ihre Cultur unsicher ist.

391. **Teramnus** Sw. (*Glycine* W. et Arn., *Herpyza* Sauvalle?). Kelch glockig, obere 2 Zipfel frei oder verwachsen. Fahne verkehrt-eifg., am Grunde verschmälert; Flügel schmal, dem kürzeren, stumpfen, fast geraden Schiffchen anhängend. Stb. sämtlich verwachsen, 5 alternierende mit sehr kleinen, verkümmerten A. Frkn. sitzend, mit  $\infty$  Sa. Gr. kurz, dick, mit kopfförmiger N. Hülse linealisch, von einem hakig gebogenen Griffelrest gekrönt, innen gefächert. — Schlanke, windende Kräuter mit gefiederten B.; Blättchen 3, mit Stipellen. Nebenb. klein. Bl. sehr klein, wenige in den Achseln gebüschelt oder in Trauben, längs der Rhachis gepaart oder gebüschelt. Hochb. klein; Vorb. linealisch bis lanzettlich, gestreift.

6 Arten in den Tropen beider Hemisphären, davon *T. labialis* Spreng. allgemein verbreitet in der alten und neuen Welt; *T. uncinatus* Sw. besonders auf den Antillen; *T. votubilis* Sw. im äquinoctialen Amerika häufig.

Nutzen. Die B. von *T. uncinatus* Sw. (Fig. 431 E) dienen auf den Antillen als Purgiermittel, das Mehl der S. zu zerteilenden Umschlägen.

392. **Baukea** Vatke. Kelch länglich-glockig, mit lang zugespitzten Zipfeln, von denen die 2 oberen fast bis zur Spitze verwachsen sind, die seitlichen kürzer als der obere, der unterste am längsten. Fahne breit länglich-verkehrt-eiförmig, am Grunde mit nach innen gewandten Ohrchen; Flügel länglich, dem längeren, länglichen, stumpfen Schiffchen anhaftend. Vexillarstb. frei. Frkn. kurz gestielt, zottig, mit 2 Sa. Gr. fadenförmig, oberwärts kaum verdickt, eingebogen, mit endständiger, kopfförmiger N. Hülse unbekannt. — Baumartiger oder windender Strauch mit gefiederten B.; Blättchen 3, mit Stipellen. Nebenb. lanzettlich-pfriemförmig, länger bleibend. Bl. groß, gelb, in achselständigen Trauben. Hochb. klein, abfallend; Vorb. fehlen.

Nur *B. maxima* (Boj.) Bail. (= *B. insignis* Vatke) im nordwestlichen Madagaskar.

393. **Kennedya** Vent. (*Hardenbergia* Benth., *Physolobium* Hueg., *Zichya* Hueg., *Amphodes* Lindl., *Caulinia* Mch.) Kelchabschnitte fast so lang oder kürzer als der Tubus, die 2 oberen zu einer ganzrandigen oder ausgerandeten Oberlippe verwachsen. Blb. sehr ungleich; Fahne verkehrt-eiförmig oder kreisrund, am Grunde in einen Nagel verschmälert, mit oder ohne Ohrchen; Flügel schief länglich oder verkehrt-eiförmig, dem eingebogenen, stumpfen oder spitzlichen Schiffchen anhängend. Vexillarstb. frei. Frkn. sitzend oder kurz gestielt, mit  $\infty$  Sa. Gr. meist fadenförmig, seltener kurz,  $\pm$  eingebogen, an der Spitze bisweilen mit einem Zähnechen, mit endständiger, kopfförmiger N. Hülse linealisch, zusammengedrückt oder stielrund, zwischen den S. gefächert oder mit Mark ausgefüllt, seltener ungefächert. S. eiförmig oder länglich, mit Nabelwulst. — Windende oder niederliegende Halbsträucher oder perennierende Kräuter mit gefiederten B.; Blättchen 3, seltener nur 4 oder 5, mit Stipellen. Nebenb. meist breit, gestreift, frei oder verwachsen. Bl. meist ansehnlich, seltener klein, rot, violett oder schwärzlich, in end- oder achselständigen, einfachen oder verzweigten, bisweilen etwas doldigen, selten 4blütigen Trauben. Hochb. variabel, bisweilen wie die Vorb. fehlend.

45 in Australien endemische Arten.

Sect. I. *Eukennedya* Taub. Fahne schmal verkehrt-eiförmig; Hülse flach. — 4 Arten, z. B. *K. rubicunda* Vent. und *K. prostrata* R. Br.

Sect. II. *Zichya* Hueg. (als Gatt.) Fahne breit-verkehrt-eiförmig; Hülse flach. — 4 Arten, z. B. *K. coccinea* Vent. und *K. eximia* Lindl.

Sect. III. *Physolobium* Hueg. (als Gatt.) Fahne kreisförmig; Hülse aufgedunsen. — Etwa 7 Arten, z. B. *K. macrophylla* Benth. und *K. glabrata* Lindl., beide in Westaustralien.

Nutzen. Einige Arten werden bei uns in Gewächshäusern ihrer prächtigen Bl. wegen gezogen.

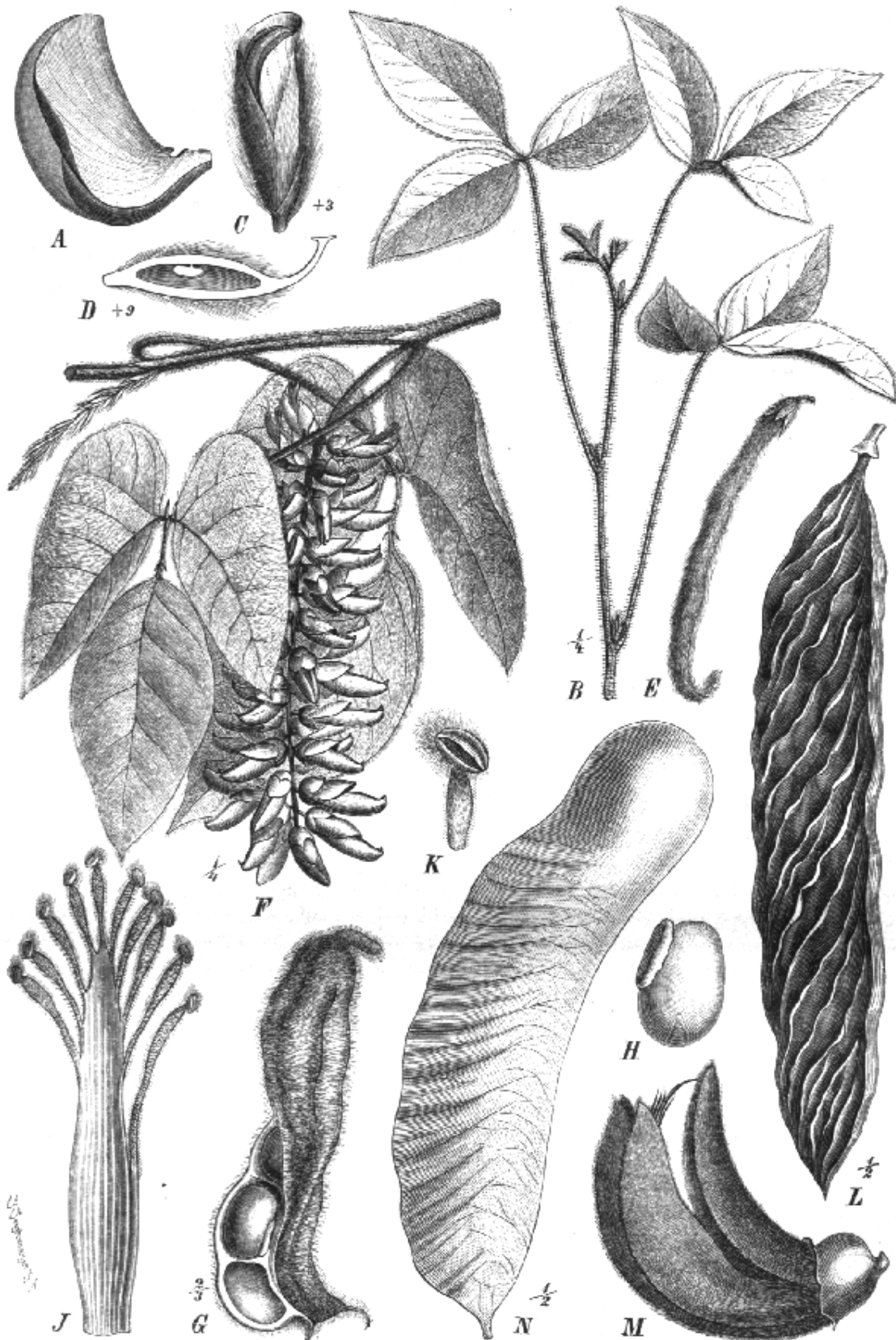

Fig. 131. A Bl. von *Bradburya brasiliiana* (L.) O. Ktze. — B blühendes Stengelstück von *Glycine hispida* Maxim. — C einzelne Bl.; D Frk. (im Längsschnitt) derselben. — E Hülse von *Teramnus uncinatus* Sw. — F blühender Zweig von *Mucuna pruriens* DC.; G Hülse; H S.; J Stb.; K einzelne A. derselben. — L Hülse von *Mucuna cyanoasperma* K. Schum. — M Bl. von *Dutea monosperma* (Lam.) Taub.; N Hülse derselben. (Original.)

394. *Platygyamus* Benth. Kelch mit kurzen Zipfeln, von denen die 2 oberen mit einander zu einer ausgerandeten Lippe verwachsen sind. Fahne fast kreisrund, am Grunde verschmälert; Flügel länglich, gebogen; Blättchen des Schiffchens den Flügeln ähnlich, frei. Vexillarstb. frei. Frkn. sitzend, mit  $\infty$  Sa. Gr. fadenförmig, eingebogen, mit kleiner, endständiger N. Hülse groß, breit-linealisch, 2klappig, längs der oberen Naht geflügelt. S. breit nierenförmig, flach. — Kleiner Baum(?) mit gefiederten B.; Blättchen 3, groß, mit Stipellen. Nebenb.? Bl. ziemlich groß, rot(?), in endständigen Rispen. Hochb. und Vorb. klein, abfallend.

Nur *P. Regnellii* Benth. in Brasilien; noch nicht genügend bekannt.

### III. 40 b. Papilionatae-Phaseoleae-Erythrinae.

- A. Von den Blb. ist die Fahne am größten.
- a. Schiffchen weit kürzer als die Fahne.
    1. B. mit 3 Blättchen. Kelch gestutzt oder scheidenförmig, seltener gleichmäßig 5zählig; Bäume oder aufrechte Sträucher . . . . . 395. *Erythrina*.
    2. B. nur mit 4 Blättchen. Kelch mit 4 Abschnitten, die seitlichen klein oder undeutlich; windende Kräuter . . . . . 396. *Rudolphia*.
  - b. Schiffchen so lang wie die Fahne, geschnäbelt . . . . . 397. *Strongylodon*.
- B. Von den Blb. ist das Schiffchen am größten.
- a. A. gleichförmig.
    1. Fahne länger als die Flügel; Schiffchen stark eingebogen, geschnäbelt, Schnabel bisweilen spiralig gedreht; B. mit 3—7 Blättchen . . . . . 398. *Apios*.
    2. Fahne kürzer als die Flügel; Schiffchen linealisch, schneckenförmig gedreht; B. mit 3 Blättchen . . . . . 399. *Cochlianthus*.
    3. Fahne fast so lang als das stark eingebogene Schiffchen; B. mit 3 Blättchen . . . . . 400. *Butea*.
  - b. A. abwechselnd länger und fast basifix, und kürzer und dorsifix; die kürzeren meist gebärtet . . . . . 401. *Mucuna*.
- (Vergl. auch 444. *Cleobulia*, wo die Flügel ebenfalls sehr klein sind.)

395. *Erythrina* L. (*Chirocalyx* Meisn., *Duchassaingia* Walp., *Stenotropis* Hassk., *Hypaphorus* Hassk., *Micropteryx* Walp., *Macrocybium* Walp., *Xyphanthus* Rafin.) Kelch  $\pm$  glockig, schief abgeschnitten, gestutzt oder 2lippig, Oberlippe ganzrandig, 2teilig oder  $\pm$  lang 5zipflig. Fahne groß, verlängert, aufrecht oder abstehend, fast sitzend oder lang genagelt, Flügel kurz, bisweilen sehr klein oder fehlend; Schiffchen länger oder kürzer als die Flügel, die Blättchen frei oder mit dem Rücken verwachsen. Vexillarstb. frei oder am Grunde mit den übrigen bis zur Mitte verwachsenen kurz zusammenhängend. Frkn. gestielt, mit  $\infty$  Sa. Gr. pfriemförmig, eingebogen, mit kleiner, endständiger, schwach kopfförmiger N. Hülse gestielt, linealisch, oft gebogen, nach beiden Enden hin verschmälert, zusammengedrückt oder fast stielrund, zwischen den eiförmigen S.  $\pm$  zusammengeschürt, 2klappig, oder längs der oberen Naht nach Art einer Balgfr. aufspringend, selten in der unteren Hälfte flach und nicht aufspringend. — Bäume oder bisweilen fast krautartige Sträucher mit dicken, oft stacheligen Zweigen. Nebenb. klein. B. gefiedert, mit 3 Blättchen; Stipellen drüsenförmig. Bl. end- oder achselständig, in Trauben oder wenige axillär, groß, meist scharlachrot. Hochb. und Vorb. klein oder fehlend.

Gegen 30 Arten in den Tropen und Subtropen beider Hemisphären.

Sect. I. *Euerythrina* Harv. Kelch gestutzt oder 2lippig, nicht gespalten. — Etwa 20 Arten, darunter *E. suberosa* Roxb. und *E. arborescens* Roxb. im Himalaya, *E. senegalensis* DC. im tropischen Westafrika; *E. crista galli* L. (Fig. 432 A, B) und *E. glauca* Willd. in Brasilien; *E. vespertilio* Benth. in Australien; *E. Corallodendron* L. im tropischen Amerika.

Sect. II. *Chirocalyx* Meisn. (als Gatt.) Kelch einseitig gespalten. — 8 Arten, davon *E. abyssinica* Lam. (= *E. tomentosa* R. Br.) im östlichen Afrika von Abessinien bis Natal verbreitet, häufiger Baum des Buschwaldes; *E. indica* Lam. von Vorderindien bis nach Australien weit verbreitet; *E. velutina* Willd. im tropischen Amerika; alle übrigen im tropischen Afrika.

Nutzen. *E. indica* Lam. wird im tropischen Asien in den Pfefferpflanzungen allgemein als Stützbaum, in den Kaffeeplantagen als Schattenbaum angepflanzt, ebenso in Westindien zu letzterem Zwecke.

Die jungen B. und Bl. einiger Arten werden als Gemüse genossen, Rinde und B. auch häufig als Volksheilmittel gegen Geschwüre, Ausschläge etc. benutzt. Das weiche, korkartige Holz von *E. Corallodendron* L., Korallenholz, Arbol madre der Mexikaner, dient zur Herstellung von Pfropfen, leichten Leitern etc. Die ausgehöhlten Stämme von *E. caffra* Thunb. dienen den Eingehorenen als Canoes. *E. crista galli* L. (Fig. 132 A, B) ist eine bekannte Zierpfl.

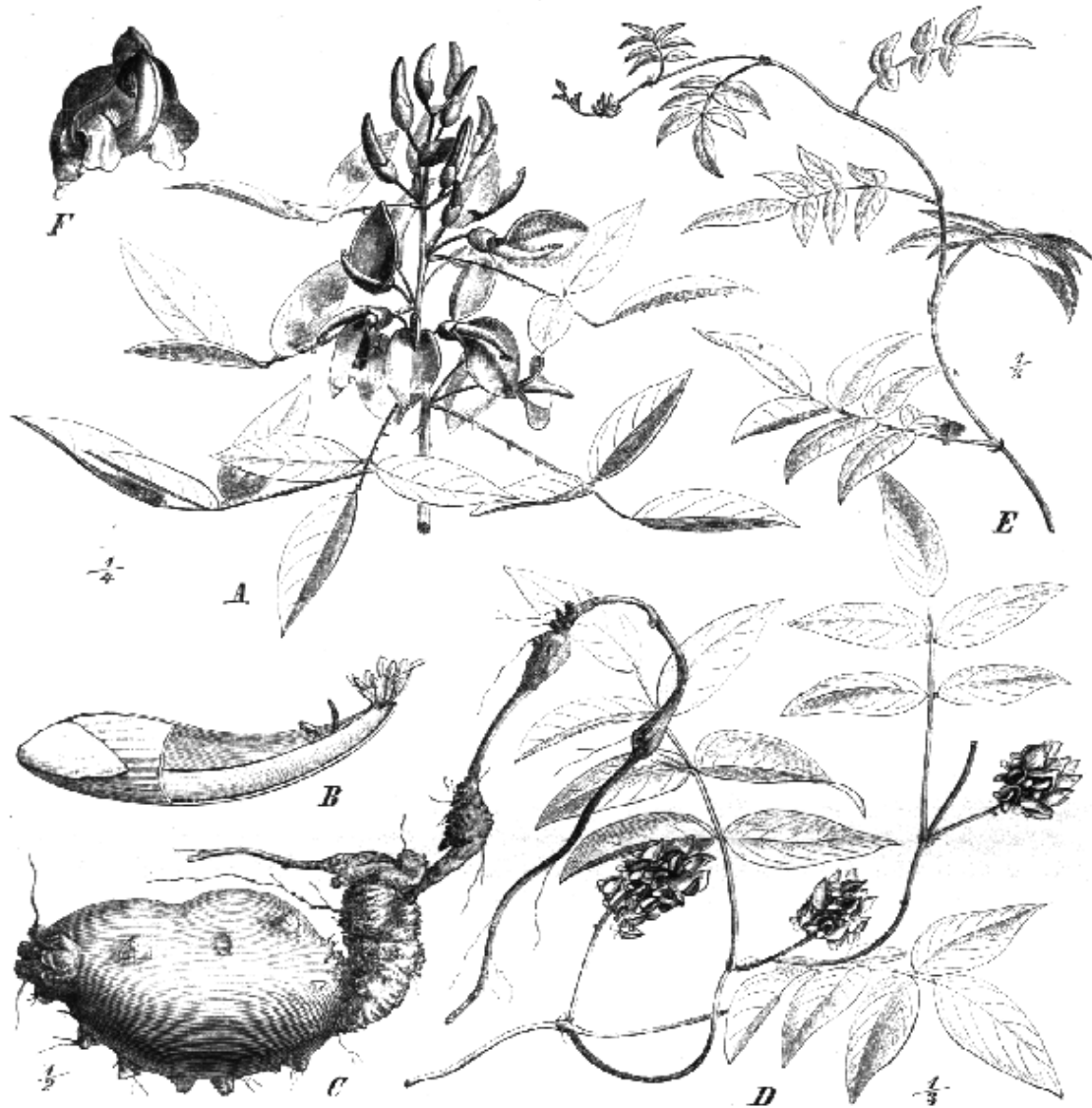

Fig. 132. A blühender Zweig von *Erythrina crista galli* L.; B Bl. derselben nach teilweiser Entfernung des linken Schiffehenblättchens. — C Knolle, D, E Blütenzweig, F einzelne Bl. in Vorderansicht von *Apios tuberosa* Mch. (Original.)

396. **Rudolphia** Willd. Kelch röhrig, obere 2 Abschnitte ganz oder teilweise mit einander verwachsen, die 2 seitlichen kleiner oder kaum sichtbar, der unterste lang zugespitzt und schwach gebogen. Fahne länglich, gefaltet; Flügel wie die freien Blättchen des Schiffehens schmal und viel kürzer als die Fahne. Vexillarstb. frei. Frkn. sitzend oder gestielt. Gr. öfter in der Mitte etwas verdickt, mit schwach hakiger Spitze und endständiger, etwas kopfförmiger N. Hülse am Grunde vom bleibenden Kelch umgeben, verlängert, flach, von einem schwach dornig werdenden Griffelrest gekrönt, 2klappig, Klappen schließlich gedreht, innen mit Mark ausgefüllt. S. flach. — Windende Halb-

sträucher oder Kräuter mit nur 1 Blättchen tragenden B.; Stipellen vorhanden. Nebenb. schmal, abfallend. Bl. verlängert, rot, in achselständigen Trauben, längs der Rhachis gebüschelt. Hochb. und Vorb. klein und schmal, abfallend.

3 Arten auf Sto. Domingo und Puerto-Rico, auch in Centralamerika: z. B. *R. volubilis* Willd.

397. **Strongylodon** Vog. Kelch glockig, mit stumpfen, breiten Zähnen, von denen die 2 oberen wenig mit einander verwachsen sind. Fahne zurückgebogen, länglich-eiförmig, innen über dem Nagel mit 2 Anhängen; Flügel weit kürzer als die Fahne, dem Schiffchen anhängend; dieses stark eingebogen, geschnäbelt, so lang wie die Fahne, Blättchen verwachsen. Vexillarstb. frei. Frkn. gestielt, am Grunde von einem gezähnelten Discus umgeben, mit wenigen, oft nur 1 oder 2 Sa. Gr. fadenförmig, mit endständiger, schwach kopfförmiger N. Hülse gestielt, schief länglich-eiförmig, 2klappig. S. dick, kreisrund, vom linealischen Nabel halb umgeben. — Kahle, windende Sträucher oder Halbsträucher mit gefiederten B.; Blättchen 3, meist mit Stipellen. Nebenb. klein. Bl. groß, rot, in achselständigen, verlängerten Trauben, längs der Rhachis gebüschelt. Hochb. sehr klein, wie die kleinen, kreisförmigen Vorb. sehr früh abfallend.

5 Arten in Oceanien, auf Ceylon und Madagaskar; am bekanntesten *S. ruber* Vog. in Ceylon und Polynesien; *S. madagascariensis* Bak. auf Madagaskar.

398. **Apios** Mch. (*Cyrtotropis* Wall.) Kelch glockig, obere 2 Zähne sehr breit und verwachsen, seitliche sehr kurz, unterster verlängert, spitz. Blb. kurz benagelt, Fahne zurückgeschlagen, ei- oder kreisförmig, am Grunde mit eingeschlagenen Öhrchen; Flügel schief verkehrt-eiförmig, kürzer als die Fahne, dem verlängerten, stark eingerollten oder spiralig gedrehten Schiffchen anhängend. Vexillarstb. frei. Frkn. fast sitzend, mit  $\infty$  Sa. Gr. oberwärts eingebogen, mit endständiger N. Hülse linealisch, leicht gebogen, flach, 2klappig. — Windende Kräuter mit gefiederten B.; Blättchen 3—7, mit Stipellen. Nebenb. klein. Bl. rotbraun oder scharlachrot, mittelgroß, in achsel- oder endständigen, bisweilen rispigen Trauben. Hochb. und Vorb. klein, schmal, sehr früh abfallend.

5 Arten, davon *A. tuberosa* Mch. und *A. americana* Mod. in Nordamerika, *A. Fortunei* Maxim. und *A. macrantha* Hemsley in China.

Nutzen. *A. tuberosa* Mch. (Fig. 432 C—F), eine der wenigen milchenden Leguminosen, ist eine zur Überkleidung von Lauben etc. empfohlene Gartenzierpfl. mit wohlriechenden Bl. Die rohen Knollen, welche von den Indianern Nordamerikas während des Winters gegessen werden, schmecken süßlich, kastanienähnlich, und haben gekocht im Geschmack Ähnlichkeit mit unseren Kartoffeln, daher sie auch als (schlechtes) Surrogat derselben empfohlen worden sind.

Über einige Eigentümlichkeiten im Blütenbau und in der Bestäubung vergl. S. 92 und E. Loew, in Flora 1894. S. 460 ff.

399. **Cochlianthus** Benth. Kelch glockig, obere 2 Zähne mit einander fast völlig verwachsen, seitliche kleiner, unterster länger. Fahne breit eiförmig, am Grunde mit 2 eingeschlagenen Öhrchen, etwas kürzer als die länglichen Flügel; Schiffchen linealisch, schneckenförmig gewunden, die Flügel nicht überragend. Vexillarstb. frei. Frkn. sehr kurz gestielt, mit  $\infty$  Sa. Gr. fadenförmig, mit schildförmig verbreiteter N. Hülse linealisch, eingebogen, ziemlich flach, 2klappig, innen undeutlich gefächert. S. quadratisch. — Windendes, beim Trocknen schwarz werdendes Kraut mit gefiederten B.; Blättchen 3, mit Stipellen. Bl. mittelgroß, in achselständigen, schlanken Trauben. Hochb. und Vorb. klein, sehr früh abfallend.

Nur *C. gracilis* Benth., in Nepal endemisch.

400. **Butea** Roxb. (*Megalotropis* Griff., *Meizotropis* Voigt). Kelch groß, weit glockig, innen seidenhaarig, mit kurzen Zähnen, von denen die 2 oberen zu einer breiten, ganzrandigen oder ausgerandeten Oberlippe verwachsen, die 3 unteren viel kleiner sind. Fahne eiförmig, spitz, zurückgebogen; Flügel sichelförmig; Schiffchen stark eingebogen, spitz, so lang wie die Fahne, den Flügeln leicht anhaftend. Vexillarstb. frei. Frkn. sitzend oder kurz gestielt, mit 2 Sa. Gr. verlängert, eingebogen, mit kleiner, endstän-

diger N. Hülse kaum gestielt, länglich oder breit-linealisch, lederartig, am Grunde flach, flügelartig, nicht aufspringend, hohl, an der verdickten Spitze den 4 S. tragend und 2klappig aufspringend. S. fast kreisrund oder nierenförmig, flach zusammengedrückt. — Bäume oder hoch kletternde Sträucher mit filziger Bekleidung. B. gefiedert, mit 3, Stipellen tragenden Blättchen. Nebenb. klein, abfallend. Bl. groß, goldgelb oder feuerrot, dicht gebüschelt, die einzelnen Büschel zu kurzen Ähren, Trauben oder Rispen vereinigt. Hochb. und Vorb. schmal, abfallend.

3 Arten in Vorder- und dem westlichen Hinterindien, darunter die bekannten *B. monosperma* (Lam.) Taub. (Fig. 434 M, N) und *B. minor* Ham., jene prachtvollen Bäume, die als Dhak- oder Palasa-Bäume bezeichnet werden.

Nutzen. In der heißen Jahreszeit fließt aus der verletzten Rinde aller Arten, vorzüglich von *B. monosperma* (Lam.) Taub. (Fig. 434 M, N), ein rubinroter Saft aus, der erhärtet ein adstringierendes Gummi liefert, das als Butea-, Palasa- oder bengalisches Kino in flachen Stücken oder Körnern von dunkelroter, fast schwarzer Farbe in den Handel kommt; mehr stalaktitenartige Proben sind heller rot. Von den häufig mit Gummilack-Schildläusen bedeckten Zweigen wird auch eine Art Gummilack gesammelt. Die Wurzeln liefern einen roten, die Bl. einen gelben Farbstoff; auch sollen die Fasern als Gespinnstmaterial dienen.

401. *Mucuna* Adans. (*Stizolobium* Pers., *Negretia* R. et Pav., *Carpopogon* Roxb., *Macroceratides* Raddi, *Citta* Lour., *Macranthus* Lour.?, *Pillera* Endl.) Kelch becherförmig, mit sehr ungleichen Zähnen, von denen die 2 oberen gänzlich verwachsen sind, der unterste so lang oder länger als die oberen. Fahne zusammengefaltet, am Grunde mit nach innen geschlagenen Öhrchen, kürzer als die länglichen oder eiförmigen, eingebogenen Flügel; Schiffchen so lang oder länger als die Flügel, mit eingekrümmter, meist hornartiger, geschnäbelter Spitze, am Grunde mit 2 Öhrchen, nicht selten mit den Flügeln zusammenhängend. Vexillarstb. frei; 5 längere und fast basifixe A. mit 5 kürzeren und dorsifixen, öfters gebärteten abwechselnd. Frkn. sitzend, mit wenigen Sa. Gr. schlank, mit kleiner, endständiger N. Hülse dick, eiförmig, länglich oder linealisch, außen meist mit Brennhaaren bekleidet und oft in mannigfacher Weise gerippt oder mit Lamellen versehen, bisweilen geflügelt, 2klappig, innen zwischen den S. gefächert oder mit Zellgewebe ausgefüllt. — Hoch windende, selten aufrechte Kräuter oder Sträucher mit gefiederten B.; Blättchen 3, mit Stipellen. Nebenb. abfallend. Bl. groß, purpurn, rot, gelblichgrün, selten hellgrün, in achselständigen Trauben oder an der Spitze des gemeinsamen Blütenstieles gebüschelt. Hochb. meist klein, selten groß, meist abfallend.

An 30 Arten in den wärmeren Gebieten beider Hemisphären. Auf Grund der Ausbildung der Hülse zerfallen dieselben in folgende Sectionen.

Sect. I. *Citta* Lour. (als Gatt.) Hülse mit schiefen Querlamellen ausgestattet. — 6 Arten, darunter am bekanntesten *M. urens* DC. in den Tropen der alten und neuen Welt; *M. monosperma* DC. in Vorderindien und Ceylon; *M. biplicata* Teysm. et Bl. auf Borneo; *M. flagellipes* Vog. im tropischen Westafrika.

Sect. II. *Stizolobium* Pers. (als Gatt.) Hülse linealisch, gebogen, mit oder ohne Längsrippen. — Ca. 8 Arten, am häufigsten *M. pruriens* DC. (Fig. 434 F—K) in den Tropen beider Hemisphären; *M. macrocarpa* Wall. im Himalaya häufig; *M. capitata* W. et Arn. ebenda. *M. stans* Welw., die einzige aufrechte Art, im westlichen Afrika und neuerdings auch im Seeengebiet gefunden.

Sect. III. *Carpopogon* Roxb. Hülse flach zusammengedrückt, ziemlich dick, längs der Nähte breit geflügelt. — 3 Arten, davon *M. gigantea* DC. von Vorderindien bis zum tropischen Australien und Polynesien verbreitet; *M. altissima* DC. und *M. rostrata* Benth. im nördlichen Brasilien.

Sect. IV. *Amphiptera* Bak. Hülse längs der Nähte breit geflügelt und die Klappen mit schiefen Querlamellen. — 6 Arten, davon *M. imbricata* DC. in der tropischen Region des Himalaya; *M. cyanosperma* K. Schum. (Fig. 434 L) in Neuguinea und auf den Molukken; *M. reticulata* Burck auf Celebes; *M. Blumei* Burck auf Java.

Nutzen. Die Mehrzahl der Arten kann in den Tropen ihrer prächtigen Blütentrauben wegen als Zierpfl. empfohlen werden, doch sind die mit Brennhaaren versehenen Hülsen von *M. urens* DC. und *M. pruriens* DC. (Fig. 434 F—K), die als Juckbohnen, Juckfasel bekannt sind, mit Vorsicht zu behandeln.



## III. 10 c. Papilionatae-Phaseoleae-Galactiinae.

- A. Oberer Kelchzipfel 2zählig oder 2spaltig, daher 5 Zipfel vorhanden.
- a. Hülse am Grunde flach, flügelartig, nicht aufspringend, an der verdickten Spitze den einzigen (selten 2) S. tragend und schließlich daselbst 2klappig; Bl. klein, in weit-schweifigen Rispen . . . . . 402. *Spatholobus*.
- b. Hülse gänzlich 2klappig; Bl. in Trauben.
- α. B. gefiedert, mit 3 Blättchen; S. ohne Nabelwulst.
- I. Bl. klein bis mittelgroß, blau oder violett; Hülse linealisch . . . . . 403. *Calopogonium*.
- II. Bl. groß, rosenrot; Hülse länglich-sichelförmig . . . . . 404. *Cymbosema*.
- β. B. nur 4 Blättchen tragend; S. mit Nabelwulst. . . . . 405. *Grona*.
- B. Oberer Kelchzipfel völlig ganzrandig, daher scheinbar nur 4 Zipfel vorhanden.
- a. Hülse länglich-linealisch, längs der oberen Naht sehr schmal geflügelt, nicht auf-springend; Vorb. fast kreisrund, längere Zeit bleibend . . . . . 407. *Mastersia*.
- b. Hülse linealisch oder schmal länglich, ungeflügelt, 2klappig; Vorb. minimal . . . . . 406. *Galactia*.

402. *Spatholobus* Hassk. (*Drebbelia* Zoll.) Kelch glockig, obere 2 Zipfel mit einander in einen einzigen, leicht ausgerandeten, bisweilen ganzrandigen verwachsen. Fahne eiförmig oder fast kreisrund, stumpf; Flügel schief länglich, frei, länger als das ziemlich gerade, stumpfe Schiffchen. Vexillarstb. frei; A. mit von einer gefärbten Drüse gekröntem Connectiv. Frkn. sitzend oder kurz gestielt, mit 2 Sa. Gr. pfriemförmig, an der Spitze eingebogen, mit endständiger, kleiner, kopfförmiger N. Hülse breit-linealisch, oft gebogen, am Grunde lang geflügelt, hohl, nicht aufspringend, an der Spitze mit 1, selten 2 S. und später 2klappig. S. schief verkehrt-eiförmig, flach. — Hoch kletternde, meist filzige Sträucher mit gefiederten B.; Blättchen 3, mit Stipellen. Nebenb. klein, bleibend. Bl. klein, purpurn, rosa oder weiß, zahlreich, in weitschweifigen Rispen. Hochb. und Vorb. klein, lang zugespitzt.

9 Arten im tropischen Asien, davon z. B. *S. Roxburghii* Benth. weit verbreitet; *S. gyrocarpus* Benth. in Vorderindien und auf den Philippinen, 5 Arten im malayischen Archipel. — Die aus dem tropischen Westafrika angegebene Art gehört nicht zu dieser Gattung.

403. *Calopogonium* Desv. (*Stenolobium* Benth.) Kelch glockig oder kurz röhrenförmig, obere 2 Zipfel frei oder  $\pm$  mit einander verwachsen. Fahne verkehrt-eiförmig, am Grunde mit nach innen gebogenen Ohrchen; Flügel schmal, dem meist kürzeren, stumpfen Schiffchen anhängend. Vexillarstb. frei. Frkn. sitzend, mit  $\infty$  Sa. Gr. schlank, mit endständiger, kopfförmiger N. Hülse linealisch, flach gedrückt oder schließlich convex, 2klappig, innen gefächert. S. kreisrund, ziemlich flach. — Hoch kletternde Kräuter oder Halbsträucher mit gefiederten B.; Blättchen 3, mit Stipellen. Bl. klein oder mittelgroß, schmal, blau oder violett, die einzelnen fast sitzend, gebüschelt, eine verlängerte Traube bildend. Hochb. und Vorb. klein, abfallend.

4 Arten in Central- und Südamerika, davon *C. coeruleum* Desv. von Mexiko durch Westindien und Südamerika bis Brasilien verbreitet; *C. galactioides* Benth. in den südlichsten Vereinigten Staaten von Nordamerika und in Mexiko.

404. *Cymbosema* Benth. Kelch röhrig-glockenförmig, obere 2 Zipfel mit einander zu einem 2zähligen verwachsen. Fahne länglich-eiförmig, am Grunde mit eingeschlagenen Ohrchen; Flügel schmal, kaum kürzer als das längliche, etwas zugespitzte, leicht eingebogene Schiffchen. Vexillarstb. frei. Frkn. fast sitzend, mit  $\infty$  Sa. Gr. eingebogen, mit eingebogener, gestutzter N. Hülse länglich, gebogen, zusammengedrückt, durch einen persistierenden, gebogenen Griffelrest bespitzt, 2klappig, innen schwach mit Mark ausgefüllt. S. länglich oder nierenförmig, vom linealischen Nabel halb umgürtet. — Hoch schlingendes Kraut mit gefiederten B.; Blättchen 3, mit Stipellen. Bl. groß, rosenrot oder purpurn, die einzelnen zu 2—3 gebüschelt, eine lang gestielte, kurze Traube bildend. Hochb. und Vorb. klein.

Einzigste Art: *C. roseum* Benth. in Brasilien.

405. **Grona** Lour. Kelch glockig, Zipfel länger als der Tubus, die 2 oberen am Grunde oder bis ungefähr zur Mitte verwachsen. Fahne fast kreisrund oder verkehrt-eiförmig, am Grunde mit kleinen, nach innen gekehrten Öhrchen; Flügel gebogen, dem schmalen, etwas stumpf geschnäbelten, gebogenen Schiffchen anhaftend. Vexillarstb. frei. Frkn. fast sitzend, mit  $\infty$  Sa. Gr. schlank, eingebogen, mit endständiger, kopfförmiger N. Hülse linealisch, zusammengedrückt, 2klappig, innen mit Zellgewebe ausgefüllt. S. kreisförmig, mit ziemlich dickem Nabelwulst. — Niederliegende oder windende Kräuter mit nur 1 Blättchen tragenden B.; Stipellen vorhanden. Nebenb. früh abfallend. Bl. sehr kurz gestielt, zu 2—3 gebüschelt, in axillären oder fast endständigen Trauben. Hochb. schmal, abfallend; Vorb. kleiner, länger bleibend.

4 Arten im tropischen Asien, z. B. *G. Grahami* (Wall.) Benth. und *G. Dalzellii* Bak. in Vorderindien.

406. **Galactia** P. Br. (*Collaea* DC., *Sweetia* DC., *Odonia* Bert., *Leucodictyon* Dalz., *Heterocarpaea* Scheele, *Betencourtia* St. Hil.) Kelch glockig, Zipfel lang zugespitzt, die seitlichen kleiner als der obere und der meist verlängerte untere. Fahne eiförmig oder kreisrund, mit am Grunde leicht eingebogenen oder schwach geöhrten Rändern; Flügel lang und schmal, verkehrt-eiförmig, dem gleich langen oder etwas längeren Schiffchen  $\perp$  anhängend. Vexillarstb. frei oder (wenigstens anfangs) in der Mitte mit den übrigen verwachsen. Frkn. sitzend oder sehr kurz gestielt, mit  $\infty$  Sa. Gr. schlank, mit endständiger, kleiner, bisweilen etwas verbreiteter N. Hülse linealisch, gerade oder eingebogen, flach, sehr selten beiderseits convex, 2klappig, innen zwischen den S. schwach gefächert oder mit Zellgewebe ausgefüllt. — Niederliegende, oft windende Kräuter oder aufrechte Sträucher mit gefiederten B.; Blättchen meist 3, seltener 4, 5 oder 7, mit Stipellen. Nebenb. klein, meist abfallend. Bl. klein oder mittelgroß, seltener groß, rot, violett oder weiß, in achselständigen Trauben, längs der Rhachis in entfernten Paaren oder Büscheln, die unteren bisweilen einzeln, selten ohne Blb. Hochb. klein, borstenförmig; Vorb. minimal.

Etwa 50 Arten in den wärmeren Gebieten der alten und besonders der neuen Welt.

Sect. I. *Eugalactia* Taub. Bl. meist klein, mit schmalen Blb.; Vexillarstb. frei. — Über 40 Arten, darunter mit nur 1 Blättchen tragenden B. *G. marginalis* Benth. auf den Campos von Montevideo durch ganz Brasilien verbreitet; mit 3 Blättchen führenden B.: z. B. *G. tenuiflora* W. et Arn. im tropischen Amerika, Australien und Asien verbreitet, auch im tropischen Afrika; *G. Jussiacana* H. B. K. im ganzen tropischen Amerika.

Sect. II. *Collaea* DC. Bl. meist mittelgroß bis groß, mit breiten Blb.; Vexillarstb. wenigstens bei Beginn der Bl. mit den übrigen in der Mitte verwachsen. — Etwa 30 amerikanische Arten.

§ 1. *Platystylus* Benth. Halbsträucher oder Sträucher; Fahne außen seidenhaarig; z. B. *G. stenophylla* Hook. et Arn., *G. Aschersoniana* Taub. im südlichen Brasilien; *G. speciosa* (DC.) Britton, charakteristische, prächtig purpurn oder violett blühende Campospfl. in Brasilien, Peru und Bolivia.

§ 2. *Collaearia* Benth. Pfl. mit holzigem Rhizom, aus dem aufrechte, selten schwach windende Stengel entsproßen; Fahne außen filzig oder seidenhaarig. — A. Alle B. einfach; z. B. *G. macrophylla* (Benth.) Taub., *G. grewiaefolia* (Benth.) Taub., *G. bullata* (Benth.) Taub. auf den brasilianischen Campos. — B. Wenigstens untere B. mit 3 Blättchen; z. B. *G. glaucescens* H. B. K. in Brasilien verbreitet, auch in Columbia.

§ 3. *Galactiaria* Taub. Meist windende Halbsträucher oder Kräuter; Fahne kahl werdend; z. B. *G. crassifolia* (Benth.) Taub. und *G. Neesii* DC. Camposgewächse, *G. Martii* DC. und *G. scarlatina* (Mart.) Taub. Lianen.

Der Gattungsname deutet darauf hin, dass Arten dieses Genus mit Milchsaft ausgestattet sind, doch ist darüber bisher nichts Näheres bekannt geworden.

407. **Mastersia** Benth. Kelch kreiselförmig, Zipfel länger als der Tubus, oberer breiter als die übrigen. Fahne fast kreisrund, sehr kurz benagelt; Flügel schief länglich, etwas länger als das breite, stumpfe, leicht eingebogene Schiffchen. Vexillarstb. frei; A. linealisch, dorsifix. Frkn. sitzend, mit  $\infty$  Sa. Gr. kurz, fadenförmig, eingebogen, mit endständiger, kopfförmiger N. Hülse länglich-linealisch, flach, längs der oberen Naht

sehr schmal geflügelt, dünn, aber starr, nicht aufspringend. S.  $\infty$ , klein, quer länglich, mit fadenförmigem Funiculus. — Hoch windender Halbstrauch (?) mit gefiederten B.; Blättchen 3, groß, mit Stipellen. Nebenb. sehr früh abfallend. Bl. auf achselständigen, verlängerten Stielen traubig, längs der Rhachis gebüschelt. Hochb. eiförmig, gepaart, sehr bald abfallend; Vorb. fast kreisrund, länger bleibend.

Nur *M. assamica* Benth. in Vorderindien.

### III. 40 d. Papilionatae-Phaseoleae-Diocleinae.

A. Kelch mit 4 fast gleichen Abschnitten.

a. Flügel meist länger, selten so lang als das Schiffchen.

α. Bl. groß; Frkn. deutlich gestielt.

I. Fahne länglich oder eiförmig, geöhrt; N. klein . . . . . 408. *Camptosema*.

II. Fahne kreisförmig, ohne Öhrchen; N. kopfförmig . . . . . 409. *Cratylia*.

β. Bl. mittelgroß oder klein; Frkn. fast sitzend.

I. Hülse breit, obere Naht verdickt oder 2flügelig . . . . . 410. *Dioclea*.

II. Hülse meist schmal, obere Naht weder verdickt noch geflügelt . . . . . 412. *Pueraria*.

b. Flügel klein, weit kürzer als das Schiffchen . . . . . 411. *Cleobulia*.

B. Kelch 2lippig, die obere Lippe sehr groß, ganzrandig oder 2teilig, die untere sehr klein; obere Hülsennaht verdickt oder 2flügelig . . . . . 413. *Canavalia*.

**408. *Camptosema* Hook. et Arn. (*Bionia* Mart.)** Kelch röhrenförmig, die oberen 2 Zipfel völlig mit einander verwachsen, die seitlichen kürzer, der unterste verlängert. Fahne eiförmig oder länglich, am Grunde mit nach innen geschlagenen Öhrchen. Flügel länglich, frei oder dem Länglichen, fast gleich langen und ziemlich geraden Schiffchen leicht anhaftend. Vexillarstb. am Grunde frei, in der Mitte mit den übrigen  $\pm$  verwachsen. Frkn. gestielt, mit  $\infty$  Sa. Gr. pfriemförmig, mit endständiger, kleiner N. Hülse gestielt, linealisch, flach, lederartig, 2klappig, innen zwischen den flachen S. mit Zellgewebe ausgefüllt. — Windende oder  $\pm$  aufrechte Sträucher oder Halbsträucher mit gefiederten B.; Blättchen meist 3, seltener 4, 5 oder 7, mit Stipellen. Nebenb. abfallend. Bl. groß, scharlachrot, an der Spitze eines achselständigen Pedunculus gebüschelt-traubig. Hochb. und Vorb. klein, meist abfallend.

12 in Südamerika, hauptsächlich in Brasilien einheimische Arten.

Sect. I. *Bionia* Mart. (als Gatt.) Kelch gefärbt, in der Knospe spitz oder zugespitzt.

8 Arten, darunter mit einfachen B. *C. coccineum* (Mart.) Benth. und *C. pedicellatum* Benth. in Brasilien; mit 3 Blättchen tragenden B.: z. B. *C. rubicundum* Hook. et Arn. und *C. bellum* (Mart.) Benth. prächtig blühende Lianen Brasiliens.

Sect. II. *Macropetalum* Benth. Kelch grün, krautig, in der Knospe stumpf: 2 Arten, *C. isopetalum* (Lam.) Taub. und *C. grandiflorum* Benth., beide in Brasilien.

Ob die mit B., die 5 oder 7 Blättchen tragen, ausgestatteten südbrasilianischen *C.?* *pentaphyllum* Taub. und *C.?* *pinnatum* Benth. (Goraná-timbo) wirklich hierher gehören, lässt sich vorläufig, da Hülsen beider bisher nicht genügend bekannt geworden sind, nicht entscheiden.

**409. *Cratylia* Mart.** Obere 2 Zipfel des  $\pm$  glockenförmigen Kelches in einen einzigen, ganzrandigen oder ausgerandeten verwachsen. Fahne kreisförmig; Flügel verkehrt-eiförmig, frei, kaum länger als das Längliche, stumpfe, eingebogene Schiffchen. Vexillarstb. in der Mitte mit den übrigen verwachsen. Frkn. gestielt, mit  $\infty$  Sa. Gr. eingebogen, mit endständiger, kopfförmiger N. Hülse länglich-linealisch, flach, mit sehr schwach verdickten Nähten, 2klappig, innen zwischen den flachen S. mit Zellgewebe ausgefüllt. — Hoch schlingende Sträucher mit gefiederten B.; Blättchen 3, mit Stipellen. Bl. ziemlich groß, weiß oder rötlich-violett, in achselständigen Trauben, die einzelnen längs der Rhachis gebüschelt. Hochb. sehr früh abfallend; Vorb. klein, breit, abfallend.

5 Arten in Südamerika, am verbreitetsten *C. hypargyrea* Mart.

**410. *Dioclea* H. B. K. (*Hymenospron* Spreng., *Crepidotropis* Walp., *Trichodoum* P. Beauv.)** Kelch schief, verkehrt-kegelförmig, obere 2 Zipfel zu einem einzigen ganzrandigen, ziemlich breiten verwachsen, die seitlichen kleiner, der unterste verlängert. Fahne

zurückgeschlagen, eiförmig bis kreisrund, am Grunde mit nach innen geschlagenen Ohrchen, bisweilen noch innen mit 2 Schüppchen; Flügel länglich oder verkehrt-eiförmig, frei, so lang oder etwas kürzer als das eingebogene, stumpfe oder geschnäbelte Schiffchen. Vexillarstb. am Grunde frei, bald mit den übrigen  $\pm$  verwachsen; A. gleichförmig oder 5 alternierende sehr klein und taub. Frkn. sehr kurz gestielt, mit 2— $\infty$  Sa. Gr. eingebogen, nach der Spitze zu verdickt oder verbreitert, mit endständiger, bisweilen schiefer, gestutzter N. Hülse länglich-linealisch, halbkreisförmig oder etwas nierenförmig, flach gedrückt oder etwas aufgedunsen, lederartig, beide Nähte schmal geflügelt oder nur die obere verdickt und verbreitert, 2klappig, zwischen den S. mit Zellgewebe ausgefüllt. S. fast kreisrund oder etwas nierenförmig, mit kurzem oder lang linealischem,  $\pm$  verdicktem und etwas fleischigem Nabel. — Hoch windende Sträucher oder Halbsträucher mit gefiederten B.; Blättchen 3, mit Stipellen. Nebenb. mit sitzender Basis oder über die Insertionsstelle nach unten spornartig verlängert, meist klein, bisweilen drüsenförmig. Bl. blau, violett oder weiß, in endständigen, meist verlängerten Trauben, die einzelnen längs der Rhachis gebüschelt. Hochb. sehr früh abfallend, die häutigen Vorb. länger bleibend.

47 Arten, davon die Mehrzahl im tropischen Amerika, wenige in den Tropen der alten Welt.

Sect. I. *Eudioclea* Benth. Nebenb. nicht über den Grund hinaus verlängert; A. gleichförmig. — 2 Arten, *D. lasiocarpa* Mart. und *D. lasiophylla* Mart. im tropischen Südamerika.

Sect. II. *Pachylobium* Benth. Nebenb. über die Ansatzstelle hinaus nach unten spornartig verlängert. A. abwechselnd kleiner und taub. — 8 Arten, darunter *D. violacea* Mart. in Brasilien; *D. reflexa* Hook. f. im tropischen Amerika verbreitet, auch im tropischen Afrika und Asien; *D. Schottii* Benth. mit unterseits silberweißen B. bei Rio de Janeiro.

Sect. III. *Platylobium* Benth. Nebenb. nicht über den Grund hinaus verlängert; A. abwechselnd klein und taub. — 4 Arten, z. B. *D. glabra* Benth. in Nordbrasilien und Guyana; *D. marginata* Benth. in Brasilien.

444. *Cleobulia* Mart. Wie *Dioclea* sect. *Eudioclea* Benth., nur Flügel klein, kaum länger als der Kelch. Schiffchen stumpf. N. fast rückenständig. Hülse breit-linealisch, obere Naht kaum verdickt. S. mit kurzem, länglichem Nabel. — Hoch windender Strauch mit gefiederten B.; Blättchen 3, mit Stipellen. Bl. klein, purpurn, in verlängerten Trauben, längs der Rhachis dicht gebüschelt. Hochb. und Vorb. klein, abfallend.

3 Arten in Brasilien, am häufigsten *C. multiflora* Mart.

442. *Pueraria* DC. (*Neustanthus* Benth.) Kelch kurz glockenförmig, mit meist sehr ungleichen Abschnitten, von denen die 2 oberen ganz oder nur teilweise mit einander verwachsen sind. Fahne kreisrund oder verkehrt-eiförmig, am Grunde mit nach innen gekehrten Ohrchen; Flügel schief und gebogen, nach dem Grunde zu lang verschmälert, dem fast gleichlangen, fast geraden, etwas eingebogenen oder gebogen-geschnäbelten Schiffchen meist in der Mitte anhaftend. Vexillarstb. am Grunde frei, in der Mitte mit den übrigen  $\pm$  verwachsen, seltener ganz frei. Frkn. fast sitzend, mit  $\infty$  Sa. Gr. schlank, eingekrümmt oder eingebogen, mit endständiger, kleiner, schwach kopfförmiger N. Hülse verlängert, bald ziemlich breit, flach, häutig oder schwach lederartig, bald sehr schmal, zusammengedrückt oder fast stielrund, 2klappig, innen ungefächert oder zwischen den bald kreisförmigen, bald quer länglichen S. mit Zellgewebe ausgefüllt oder deutlich gefächert. — Hoch windende Sträucher oder Halbsträucher mit gefiederten B.; Blättchen 3, groß, eiförmig oder rhombisch, nicht selten huchtig-3klappig, mit Stipellen. Nebenb. krautig, bisweilen über die Insertionsstelle hinaus nach unten spornartig verlängert. Bl. blau, purpurn oder violett, in end- oder achselständigen, rispigen Trauben. Hochb. klein und schmal, sehr früh abfallend; Vorb. klein, abfallend oder kurze Zeit bleibend, dem Kelch angedrückt.

44 Arten im tropischen Asien, in Japan und auf Neuguinea.

Sect. I. *Eupueraria* Bak. Bl. nach dem Abfall der B. erscheinend; Hülse zwischen den S. zusammengeschnürt. — 2 Arten, z. B. *P. tuberosa* DC. in Vorderindien.

Sect. II. *Neustanthus* Benth. Bl. gleichzeitig mit den ganzrandigen, selten leicht gelappten B.; Hülse nicht zusammengeschnürt. — 7 Arten, darunter *P. peduncularis* Grab., *P. Wallichii* DC. und *P. Thomsonii* Benth. in Vorderindien; *P. Thunbergiana* (Sieb. et Zucc.) Benth. in China.

Sect. III. *Schizophyllum* Bak. Bl. gleichzeitig mit den tief gelappten B.; Hülse ziemlich aufgedunsen, an der Spitze zurückgebogen. — *P. phaseoloides* Benth. in China, Süd-Asien und dem malayischen Archipel.

Nutzen. *P. Thunbergiana* (Sieb. et Zucc.) Benth. liefert die zu Kleiderstoffen, Stricken, Netzen etc. verwandelte Ko-pou-Faser. Über die Anatomie derselben vergl. C. Avetta, in Annuar. del R. Inst. botan. di Roma 1885 p. 201—222, t. 17—19; über die erfolgreichen Culturversuche derselben in Südfrankreich siehe Naudin, in Bull. de la Soc. d'acclimat. de France 1885, p. 438. Auch die Fasern der *P. novo-guineensis* Warb. werden in Neu-guinea zur Anfertigung von Netzen, Stricken etc. verwandt.

413. *Canavalia* Adans. (*Clementea* Cav., *Wenderothia* Schlecht., *Cryptophaseolus* O. Ktze.) Kelch 2lippig, Oberlippe groß, gestutzt oder 2lippig, Unterlippe weit kleiner, ganzrandig oder 3teilig. Fahne zurückgebogen, groß, fast kreisrund oder breit verkehrt-eiförmig, mit oder ohne Ohrchen am Grunde. Flügel schmal, sichelförmig oder etwas gedreht, frei; Schiffchen eingebogen, breiter als die Flügel, stumpf, stumpf geschnäbelt oder mit nach innen gebogenem oder gedrehtem Schnabel. Vexillarstb. am Grunde frei, in der Mitte mit den übrigen  $\pm$  verwachsen. Frkn. sitzend oder sehr kurz gestielt, mit  $\infty$  Sa. Gr. eingebogen oder mit dem Schiffchen eingerollt, mit endständiger, kleiner, kopfförmiger N. Hülse länglich oder breit linealisch, zusammengedrückt oder etwas aufgedunsen, obere Naht doppelt geflügelt oder nur als Längsrippe hervortretend, 2klappig, innen zwischen den meist großen, eiförmigen bis fast kreisrunden, zusammengedrückten S. dünn gefächert. — Windende oder niederliegende Kräuter mit gefiederten B.; Blättchen 3, mit Stipellen. Nebenb. klein, bisweilen warzen- oder drüsenförmig. Bl. meist groß, weißlich, rosenschwarz oder violett-purpurn, in achselständigen Trauben, längs der Rhachis einzeln, gepaart oder gebüschelt. Hochb. und Vorb. klein, abfallend.

12 Arten in den wärmeren Gebieten beider Hemisphären.

Sect. I. *Cochlitropis* Benth. Oberlippe des Kelches gestutzt und oft zugespitzt; Fahne ohne Ohrchen am Grunde; Schiffchen mit eingeschlagenem oder spiraligem Schnabel. — 4 Arten in Brasilien, z. B. *C. grandiflora* Benth. und *C. picta* Mart.

Sect. II. *Malocchia* Savi (als Gatt.). Oberlippe des Kelches 2lippig; Fahne am Grunde mit nach innen geschlagenen Ohrchen; Schiffchen eingebogen, ungeschnäbelt. — Ca. 8 Arten, am bekanntesten die in den Tropen beider Hemisphären weit verbreiteten *C. ensiformis* DC. und *C. obtusifolia* DC. (Fig. 133 A); *C. lunariensis* Lindl. in Uruguay und Südbrasilien.

### III. 10 e. Papilionatae-Phaseoleae-Cajaninae.

Die Gattungen dieser natürlichen Tribus sind unter einander sehr nahe verwandt. Durch den Mangel der Stipellen und Vorb. sowie durch die, bisweilen allerdings sehr un-deutlichen Harzdrüsen der Blattunterseite weichen die Arten derselben von allen übrigen *Phaseoleae* ab und nähern sich dadurch den *Galegeae-Psoraliinae*.

A. Sa. 4— $\infty$ .

a. S. ohne Nabelwulst; Hülse zusammengedrückt, zugespitzt, zwischen den S. mit deutlichen, eingedrückten, schiefen Querlinien . . . . . 414. *Cajanus*.

b. S. mit  $\pm$  deutlichem Nabelwulst.

z. Hülse aufgedunsen; drüsig-klebriges Kraut . . . . . 415. *Fagelia*.

3. Hülse  $\pm$  zusammengedrückt; meist filzig behaarte Pfl.

1. Hülse flach, zugespitzt, meist sichelförmig, zwischen den S. nicht eingedrückt

416. *Dunbaria*.

II. Hülse zusammengedrückt, meist stumpf, gerade oder leicht gekrümmt, zwischen den S. mit  $\pm$  eingedrückten Querlinien . . . . . 417. *Cantharospermum*.

B. Sa. 2, sehr selten 3.

a. Kelch nach der Bl. stark vergrößert, häutig und rauschend . . . . . 418. *Cylista*.

b. Kelch nach der Bl. nicht oder kaum vergrößert, krautig.

z. Hülse  $\pm$  flach zusammengedrückt.

- I. Funiculus in der Mitte des rundlichen oder kurz länglichen Nabels angeheftet 419. *Rhynchosia*.  
 II. Funiculus an der Spitze des lang linealischen Nabels angeheftet 420. *Eriosema*.  
 3. Hülse aufgedunsen . . . . . 421. *Moghania*.

414. **Cajanus** DC. Kelch glockig, mit zugespitzten Zipfeln, von denen die 2 oberen zu einem 2zähligen verwachsen sind. Fahne zurückgebogen, fast kreisrund, am Grunde mit nach innen gekehrten Öhrchen; Flügel schief-verkehrt-eiförmig; Schiffchen mit eingebogener, stumpfer Spitze. Vexillarstb. frei. Frkn. fast sitzend, mit  $\infty$  Sa. Gr. schlank, über der Mitte verdickt, unter der endständigen, schiefen, kopfförmigen N. leicht verbreitert. Hülse linealisch, schief zugespitzt, zusammengedrückt, 2klappig, zwischen den fast kugeligen, schwach zusammengedrückten S. außen mit eingedrückten, schiefen Querlinien, innen undeutlich gefächert. — Aufrechter Halbstrauch mit gefiederten B.; Blättchen 3. Nebenb. lang pfriemförmig, abfallend. Bl. gelb, meist purpurn gestreift, in achselständigen, gestielten Trauben. Hochb. sehr früh abfallend.

Einzige, wahrscheinlich in Afrika einheimische, in den Tropen beider Hemisphären vielfach gebaute und verwilderte Art: *C. indicus* Spreng. (Fig. 433 J).

Nutzen. Die S. werden häufig wie unsere Erbsen (S. 355), denen sie jedoch an Güte nachstehen, gegessen. Wurzel, B. und Bl. dienen vielfach als Heilmittel. Die jungen Hülsen werden zu Salat benutzt.

415. **Fagelia** Neck. (*Bolusafr* O. Ktze.) Kelch glockig, mit zugespitzten Zipfeln, von denen die 2 oberen kurz verwachsen sind. Fahne zurückgebogen, fast kreisrund, am Grunde mit 2 nach innen gekehrten Öhrchen; Flügel schmal, kürzer als das eingebogene, stumpfe Schiffchen. Vexillarstb. frei. Frkn. sitzend, mit  $\infty$  Sa. Gr. fast fadenförmig, in der Mitte eingebogen, mit kleiner, endständiger N. Hülse länglich, gebogen, spitz, aufgedunsen, 2klappig, zwischen den eiförmigen, mit schwachem Nabelwulst versehenen S. außen etwas eingedrückt, innen ungefächert. — Windendes, am Grunde etwas verholztes, klebriges, unangenehm riechendes Kraut mit gefiederten, 3 Blättchen tragenden B. Nebenb. gestreift. Bl. ziemlich groß, gelb, in achselständigen Trauben. Hochb. eiförmig, früh abfallend.

Nur *F. bituminosa* (L.) DC. in Südafrika.

416. **Dunbaria** W. et Arn. Kelch glockig, mit spitzen oder zugespitzten Zipfeln, von denen die 2 oberen gänzlich oder teilweise verwachsen sind; der unterste meist sehr lang. Fahne kreisförmig, am Grunde mit nach innen geschlagenen Öhrchen; Flügel schief, verkehrt-eiförmig oder länglich, etwas länger als das eingebogene, meist stumpfe Schiffchen. Vexillarstb. frei. Frkn. sitzend, mit  $\infty$  Sa. Gr. schlank oder etwas verdickt, in der Mitte eingebogen, mit endständiger, kleiner, kopfförmiger N. Hülse linealisch, gerade oder gebogen, zugespitzt, flach zusammengedrückt, 2klappig, innen undeutlich gefächert. S. fast kreisrund; Funiculus an der Spitze zu einem etwas dicken Häutchen erweitert. — Niederliegende oder windende, meist filzige Kräuter mit gefiederten B.; Blättchen 3. Bl. gelb, in achselständigen, gestielten Trauben, selten einzeln in den Blattachsen. Hochb. häutig, früh abfallend.

44 Arten im tropischen Asien und Australien.

Sect. I. *Eudunbaria* Benth. Blkr. groß, welkend, bleibend, noch zur Fruchtreife vorhanden. — 6 Arten, darunter *D. ferruginea* W. et Arn. im westlichen Vorderindien und auf Ceylon; ebenda *D. Heynii* W. et Arn.

Sect. II. *Rhyncholobium* Benth. Blkr. klein, abfallend. — 5 Arten, davon *D. conspersa* Benth. vom Himalaya durch ganz Südasien nach dem malayischen Archipel und Nordaustralien, nördlich bis China verbreitet.

417. **Cantharospermum** W. et Arn. Kelch glockig, mit verlängerten, zugespitzten Zipfeln, von denen die 2 oberen ganz oder teilweise verwachsen sind; der unterste am längsten. Fahne kreisförmig, am Grunde mit nach innen geschlagenen Öhrchen; Flügel schief, länglich oder verkehrt-eiförmig; Schiffchen leicht eingebogen, stumpf. Vexillarstb. frei. Frkn. sitzend, mit 3— $\infty$  Sa. Gr. fadenfg. oder in der Mitte etwas verdickt, eingebogen, mit endständiger, schwach kopfförmiger N. Hülse länglich oder linealisch, stumpf oder



kurz zugespitzt, zusammengedrückt, 2klappig, zwischen den kreisrunden oder eiförmigen, mit Nabelwulst versehenen S. außen mit schiefen, eingedrückten Querlinien, innen gefächert. — Windende oder aufrechte Kräuter oder Sträucher mit gefiederten, selten fast gefingerten B.; Blättchen 3. Nebenb. klein, bleibend. Bl. gelb, in den Blattachseln gebüschelt oder an der Spitze von achselständigen Stielen gebüschelt-traubig, seltener rispig. Hochb. meist breit, häutig, sehr früh abfallend.

Über 20 Arten im tropischen Asien und Australien, auf Madagaskar und Mauritius.

Sect. I. *Alytia* Benth. Blkr. verwelkend, lange bleibend; Hülse lederartig, fuchsrot-steifhaarig, zwischen den S. schwach eingedrückt. — Etwa 10 Arten, davon *C. mollis* (Grah.) Taub. vom Himalaya bis zum malayischen Archipel und den Philippinen verbreitet; *C. trinervium* (Spreng.) Taub. (= *Atylosia Candollei* W. et Arn.) in den Nilgherries und auf Ceylon.

Sect. II. *Eucantharospermum* Taub. Blkr. meist abfallend; Hülse lederartig, filzig und zugleich meist abstechend behaart, zwischen den S. mit tief eingedrückten Querlinien. — 8 Arten, davon *C. scarabaeoides* (L.) Baill. in China, dem malayischen Archipel, Vorderindien und auf Madagaskar und Mauritius; *C. albicans* W. et Arn. auf Ceylon und im westlichen Vorderindien.

Sect. III. *Rhynchosioides* Benth. Blkr. abfallend; Hülse dünn, breit, flach, quer geadert, zwischen den S. mit leicht eingedrückten Querlinien. — 4 Art.

418. **Cylista** Ait. Kelch glockig, häutig, rauschend, mit stumpfen, nach der Bl. stark vergrößerten Zipfeln, von denen die 2 oberen mit einander zu einem einzigen, etwas ausgerandeten verwachsen sind, die seitlichen kleiner, unterster sehr groß, concav. Bl., Stb. und Frkn. wie bei 419. *Rhynchosia*. Hülse gebogen-eiförmig, vom Kelch eingeschlossen, 2klappig, mit 4 S.; dieser ohne Nabelwulst. — Windender, filziger Halbstrauch vom Habitus einer *Rhynchosia*. B. gefiedert, mit 3 Blättchen. Bl. rötlichgelb, in achselständigen Trauben. Hochb. häutig, durchscheinend, abfallend.

Einzige Art: *C. scariosa* Ait. in Vorderindien.

419. **Rhynchosia** Lour. (*Hidrosia* E. Mey., *Pitcheria* Nutt., *Sigmodostyles* Meisn.) Kelch glockenförmig oder röhrenförmig-glockig, obere 2 Zipfel  $\pm$  mit einander verwachsen. Fahne kreisrund oder verkehrt-eiförmig, am Grunde mit eingeschlagenen Ohrchen; Flügel schmal; Schiffchen mit eingebogener Spitze. Vexillarstb. frei. Frkn. äußerst kurz gestielt, mit 2, sehr selten nur 1 Sa. Gr. oberwärts eingebogen, fadenf. oder  $\pm$  verdickt, mit endständiger, kleiner, kopfförmiger N. Hülse schief kreisförmig, länglich oder leicht gebogen, zusammengedrückt, selten schwach gedunsen, 2klappig, innen ununterbrochen, selten gefächert. S. 2, sehr selten nur 1, kugelig oder fast nierenförmig, zusammengedrückt, mit kurzem, kreisförmigem oder länglichem Nabel und centralem, selten etwas schiefem Funiculus, mit deutlichem, bisweilen jedoch fast fehlendem Nabelwulst. — Windende, niederliegende, seltener aufrechte Kräuter oder Halbsträucher mit gefiederten (sehr selten fast gefingerten) B.; Blättchen 3, selten nur 1, ohne Stipellen. Nebenb. eiförmig bis pfriemförmig, bleibend oder oft abfallend. Bl. gelb, oft mit bräunlich oder purpurn gestreifter Fahne, seltener purpurn, weiß oder grünlich, in achselständigen, bisweilen köpfchenartig zusammengedrängten Trauben, seltener einzeln oder gepaart in den Blattachseln. Hochb. meist abfallend.

Gegen 400 Arten in den wärmeren Gebieten beider Hemisphären, die einer eingehenden Bearbeitung bedürfen.

#### Übersicht der Sectionen.

A. S. mit dickem, fleischigem Nabelwulst.

a. Kelchzipfel laubblattartig, stumpf, die obersten fast frei . . . Sect. I. *Phyllomatia*.

b. Kelchzipfel verlängert, die obersten hoch hinauf verwachsen.

z. Windende Kräuter oder Halbsträucher mit traubigen Blütenständen

Sect. II. *Nomismia*.

β. Aufrechte Sträucher mit 4- bis wenigblütigen Blütenständen

Sect. III. *Ptychocentrum*.

B. S. ohne Nabelwulst, Funiculus jedoch in ein dünnes, den Nabel bedeckendes Häutchen ausgewachsen.

- a. B. mit 3 (selten nur 4) ganzrandigen Blättchen.  
 z. Blkr. nach der Bl. verwelkend, noch zur Fruchtreife vorhanden; S. glänzend, blau  
 Sect. IV. *Cyanospermum*.
- β. Blkr. nach der Bl. abfallend oder nur kurze Zeit bleibend, jedenfalls zur Frucht-  
 reife nicht mehr vorhanden.
- I. Windende oder niederliegende, selten kurz aufrechte Pfl.
1. Kelchzipfel kurz oder höchstens von mittlerer Länge.  
 \* Bl. in verlängerten, reichblütigen Trauben; Hülse zwischen den S. stark ein-  
 geschnürt . . . . . Sect. V. *Phaseoloides*.  
 \*\* Bl. in sehr lockerblütigen Trauben oder zu 1—2 in den Blattachseln; Hülse  
 nicht oder kaum eingeschnürt . . . . . Sect. VI. *Copisma*.
2. Kelchzipfel verlängert, meist viel länger als der Tubus.  
 \* Bl. in Trauben oder in den Blattachseln gebüschelt Sect. VIII. *Arciphyllum*.  
 \*\* Bl. in Dolden oder einzeln; meist grau behaarte Pfl. Sect. X. *Chrysoscias*.
- II. Aufrechte, selten schwach windende Pfl.
- \* Bl. einzeln oder wenige auf gemeinsamem Stiel . Sect. IX. *Orthodanum*.  
 \*\* Bl. in kurzen, wenigblütigen Trauben; Kelchzipfel kurz  
 Sect. VII. *Pseudocajan*.  
 \*\*\* Bl. in reichblütigen Trauben oder gebüschelt; Kelchzipfel weit länger als der  
 Tubus . . . . . Sect. VIII. *Arciphyllum*.
- b. B. mit 3 tief geteilten Blättchen . . . . . Sect. XI. *Polytropia*.
- Sect. I. *Phyllomatia* W. et Arn. Ausgebreitete oder etwas windende, mit 4blütigen  
 oder reich- aber lockerblütigen Blütenständen; Hülse schief eiförmig bis länglich, kaum  
 geädert, 2klappig, mit 2 S. — 2 Arten in Südasion, z. B. *R. rufescens* DC., östlich bis Java.
- Sect. II. *Nomismia* W. et Arn. Windende Kräuter mit traubigen Blütenständen;  
 Hülse fast kreisrund, netzaderig, kaum aufspringend, mit 1—2 S. — 3 Arten in Vorderindien  
 und auf Ceylon, z. B. *R. nummularia* DC. und *R. aurea* DC.
- Sect. III. *Ptychocentrum* W. et Arn. Aufrechte Sträucher mit 4- bis wenigblütigen  
 Blütenständen; Hülse länglich oder sichelförmig, 2klappig. — 5 Arten im tropischen Asien  
 und Australien, darunter *R. suaveolens* DC. und *R. cana* DC. verbreitet.
- Sect. IV. *Cyanospermum* W. et Arn. Pfl. windend; Bl. meist rot, in reichblütigen,  
 traubigen Blütenständen; Blkr. bleibend; Hülse zwischen den blauen, glänzenden S. zu-  
 sammengeschnürt. — Etwa 7 Arten im tropischen Asien und Afrika, darunter mit spitzen  
 Kelchzipfeln: *R. Mannii* Bak. und *R. congensis* Bak. in Westafrika; mit stumpfen Kelch-  
 zipfeln: *R. tomentosa* (Roxb.) Baill. (= *R. cyanosperma* Benth.) vom tropischen Ostafrika bis  
 Vorderindien verbreitet; *R. resinosa* Hochst. mit gelben Bl. im nordöstlichen, trop. Afrika.
- Sect. V. *Phaseoloides* Benth. Windende Kräuter mit verlängerten Trauben; Bl. zahl-  
 reich, mit welkender Blkr.; Hülse zwischen den S. stark zusammengeschnürt, mit glänzen-  
 den, schwarzen, blauen oder 2farbigen S. — 4 Arten in den Tropen beider Hemisphären,  
 davon *R. phaseoloides* DC. weit verbreitet.
- Sect. VI. *Copisma* E. Mey. (*Eurhynchosia* W. et Arn. z. T., *Dolichooides* Bak.) Windende,  
 niederliegende, seltener etwas aufrechte Kräuter; Bl. in lockeren Trauben oder die unteren,  
 selten alle, in den Achseln einzeln oder gepaart; Hülse meist gebogen. — Über 30 Arten in  
 den Tropen, davon die unter sich sehr nahe verwandten *R. caribaea* DC. und *R. minima* DC.  
 sehr verbreitet; *R. Senna* Gill. im tropischen Amerika häufig; *R. Memnonia* DC. im nord-  
 östlichen tropischen Afrika; *R. totta* DC., *R. glandulosa* DC. und zahlreiche andere in Südafrika.
- Sect. VII. *Pseudocajan* Benth. Aufrechte Sträucher mit kurzen, armlütigen Trauben;  
 Hülse meist gebogen. — 4 Arten im tropischen Asien und Australien, davon *R. pseudocajan*  
 Camb. im Himalaya.
- Sect. VIII. *Arciphyllum* Ell. (*Eurhynchosia* Bak. z. T.) Kleine, aufrechte oder nieder-  
 liegende, verlängerte Kräuter, seltener etwas windend; Bl. in Trauben oder in dichten  
 Büscheln; Hülse zwischen den S. kaum zusammengeschnürt. — Etwa 15 Arten, davon *R.*  
*densiflora* DC. im tropischen Ostafrika und Vorderindien; die Mehrzahl in Amerika, z. B. *R.*  
*platyphylla* Benth. mit einfachen, rundlich-herzförmigen B. in Brasilien; *R. reniformis* DC. im  
 östlichen Nordamerika mit gefiederten, 3 Blättchen tragenden B.: *R. reticulata* DC. auf den  
 Antillen sowie von Mexiko bis Argentina verbreitet; *R. corylifolia* Mart. in Südbrasilien;  
*R. Claussenii* Benth., charakteristische Campospfl. in den brasilianischen Staaten Minas Geraes  
 und Goyas.

Sect. IX. *Orthodanum* E. Mey. Aufrechte Sträucher oder Halbsträucher mit kurzen, 1- oder wenigblütigen Blütenständen; Hülse länglich, meist stumpf. — 3 Arten in Südafrika, davon *R. orthodanum* Benth. am verbreitetsten.

Sect. X. *Chrysoscias* E. Mey. Pfl. windend; Nebenb. breit; Bl. in Dolden oder einzeln. — 4 südafrikanische Arten, z. B. *R. leucoscias* Benth.

Sect. XI. *Polytropia* Presl. Niederliegende oder windende Pfl.; Bl. in Trauben. — 2 Arten im Kaplande, *R. ferulaefolia* Benth. und *R. pinnata* Harv.

420. **Eriosema** DC. (*Pyrrhotrichia* W. et Arn.) Kelch glockig, selten röhrenförmig-glockig, mit 5 fast gleichen Zipfeln, von denen die 2 oberen bisweilen kurz verwachsen sind. Fahne länglich oder verkehrt-eiförmig, am Grunde mit nach innen gekehrten Öhrchen; Flügel schmal; Schiffchen mit leicht eingebogener Spitze. Vexillarstb. frei. Frkn. sitzend oder sehr kurz gestielt, mit 2 Sa. Gr. fadenförmig oder an der Spitze etwas verdickt, oft eingebogen, mit endständiger, kleiner, kopfförmiger N. Hülse schief kreisförmig, rhombisch oder breit-länglich, 2klappig, mit 2, selten nur 1 S., innen meist ungefächert. S. schief, länglich, mit linealischem Nabel, an dessen Ende der Funiculus angeheftet ist. — Aufrechte, niederliegende, selten windende Kräuter oder Halbsträucher mit gefiederten B.; Blättchen 3, seltener nur 1. Nebenb.  $\pm$  lanzettlich, frei oder mit den Rückenrändern verwachsen. Bl. gelb, meist klein, in achselständigen, bisweilen köpfchenartig gedrängten Trauben, selten in den Blattachsen einzeln oder gepaart. Hochb. selten bleibend.

Gegen 70, hauptsächlich im tropischen und südlichen Afrika und Amerika verbreitete Arten, 4 im tropischen Asien und Australien häufig.

§ 1. *Simplificifolia* Taub. B. nur 1 (selten 3) Blättchen tragend. — Etwa 45 Arten, davon *E. cordifolium* Hochst. in Abessinien, *E. Afzelii* Bak. und *E. ellipticum* Welw. im tropischen Westafrika; *E. pulcherrimum* Taub. mit sehr großen, silberweiß behaarten B. im Djurlande in Centralafrika; *E. simplicifolium* Walp., *E. Benthamianum* Mart., *E. rigidum* Benth. u. a. auf den brasilianischen Campos.

§ 2. *Trifoliolata* Taub. B. mit 3 (selten nur 1) Blättchen. — Über 30 Arten, darunter von amerikanischen z. B. *E. violaceum* E. Mey. in Brasilien und Guyana häufig, *E. floribundum* Benth., brasilianisches Camposgewächs, die nebst einigen verwandten Arten durch verwachsene Nebenb., während *E. campestre* Benth. (Fig. 133 K), *E. glabrum* Mart. u. a. auf den Campos Brasiliens, durch freie Nebenb. ausgezeichnet sind; von afrikanischen z. B. *E. cajanoides* Hook. f. im ganzen tropischen Afrika, südlich bis Natal; *E. glomeratum* Hook. f. ebenfalls verbreitet; *E. squarrosus* Walp., *E. salignum* E. Mey. etc. im Kaplande.

421. **Moghania** St. Hil. (*Flemingia* Roxb.) Kelch kurz glockig, mit fast gleichen, zugespitzten Zähnen, von denen der unterste meist länger ist als die übrigen. Fahne elliptisch, verkehrt-eiförmig oder kreisrund, am Grunde mit nach innen gekehrten Öhrchen; Flügel schief, länglich oder verkehrt-eiförmig, dem fast geraden oder eingebogenen, bald spitzen, bald stumpfen Schiffchen öfters anhaftend. Vexillarstb. frei. Frkn. sitzend oder sehr kurz gestielt, mit 2 Sa. Gr. fadenförmig oder oberwärts leicht verdickt, mit endständiger, kleiner, kopfförmiger N. Hülse kurz und schief, aufgedunsen, 2klappig, innen ungefächert. S. 1—2, mit kurzem Nabel. — Aufrechte, niederliegende, selten windende Kräuter, Halbsträucher oder Sträucher mit gefiederten B.; Blättchen 3, seltener 1. Nebenb. gestreift, meist abfallend. Bl. rot, purpurn oder purpurn und gelb, in dichtfürigen oder rispigen Trauben. Hochb. bald breit, laubblattartig, concav, länger als die B., bleibend, bald schmal, trockenhäutig, gestreift und oft abfallend.

Gegen 20 Arten in den Tropen der alten Welt.

Sect. I. *Ostryodium* Desv. (als Gatt.) Blättchen nur 1; Trauben einseitig, rispig; Hochb. groß, nierenförmig, gefaltet, die Bl. verdeckend. — 4 Arten, darunter *M. strobilifera* (R. Br.) O. Ktze. in Südasiens und im malayischen Archipel verbreitet, nach Mauritius und Westindien verschleppt; *M. Chappar* (Ham.) O. Ktze. im Himalaya.

Sect. II. *Chalaria* W. et Arn. Blättchen 1 oder 3; Trauben locker rispig; Hochb. klein. — 3 Arten, z. B. *M. lineata* (Roxb.) O. Ktze. vom Himalaya östlich bis Nordaustralien häufig.

Sect. III. *Flemingiastrum* DC. Blättchen 3, selten nur 1; Bl. in axillären, dichten,



Fig. 133. A Kelch von *Conaralia obtusifolia* DC. — B blühender Zweig von *Pachyrrhizus bulbosus* (L.) Britton; C, a Frkn. und Gr. desselben, b oberes Griffelende mit N. — D blühender Zweig von *Psophocarpus longepedunculatus* Hassk.; E Hülsenstück desselben, oben im Querschnitt. — F einzelne Bl. von *Psophocarpus multiflorus* Willd.; G dieselbe nach Entfernung des halben Kelches, der halben Fahne und eines Teiles des linken Flügels,  $\beta$  Flügel,  $g$  Gr.; H Frkn. nebst Gr. — J Bl. und Hülsen tragender Zweig von *Cajanus indicus* Spreng. — K S. von *Eriosema campestre* Benth., a von der Seite, b von der Nabelseite. (Original.)

fast ährigen Trauben; Hochb. linealisch oder lanzettlich, abfallend. — Etwa 8 Arten, darunter *M. stricta* (Roxb.) O. Ktze. in Vorderindien und China; die polymorphe *M. congesta* (Roxb.) O. Ktze. vom Himalaya durch Südasien bis zu den Philippinen verbreitet; *M. rhodocarpa* (Bak.) O. Ktze. im tropischen Ostafrika.

Sect. IV. *Lepidocoma* Jungh. (als Gatt.) Blättchen 3; Bl. in dichten, kugeligen Köpfchen, von großen, bleibenden Hochb. umgeben. — Nur *M. involucrata* (Benth.) O. Ktze. in Vorderindien und Java.

Sect. V. *Rhynchosoides* Bak. Windonde Kräuter; Blättchen 3; Bl. in wenigblütigen, köpfchenartigen Blütenständen; Hochb. klein, abfallend. — 2 Arten, z. B. *M. vestita* (Benth.) O. Ktze. in Vorderindien.

Nutzen. *M. vestita* (Benth.) O. Ktze. wird wegen ihrer essbaren, knolligen Wurzeln bisweilen angebaut; von der ostafrikanischen *M. rhodocarpa* (Bak.) O. Ktze., die Flückiger (a. a. O. S. 264) irrtümlicher Weise mit der vorderindischen *M. Grahamiana* (W. et Arn.) O. Ktze. identifiziert, dienen seit mindestens tausend Jahren unter dem Namen Waras, Wurus, Wars die kleinen, an Kamala erinnernden roten Drüsen der Hülsen zu gleichen Zwecken wie dieses und werden sogar gelegentlich für Kamala ausgegeben; dass auch von *M. congesta* (Roxb.) O. Ktze. derartige Drüsen gewonnen werden, giebt Flückiger (a. a. O. S. 264) zwar an, doch existiert darüber kein sicherer Nachweis.

### III. 40f. Papilionatae-Phaseoleae-Phaseolinae.

A. Schiffchen spiralig gerollt.

a. Gr. an der Spitze mit einem schmalen, länglich 3seitigen, spitzen, rückwärts herabhängenden Lappen . . . . . 422. *Physostigma*.

b. Gr. an der Spitze ohne rückwärts herabhängenden Lappen.

α. Obere oder alle Kelchzipfel kürzer als der Tubus; Bl. in ± reichblütigen Trauben . . . . . 423. *Phaseolus*.

β. Kelchzipfel fast so lang wie der Tubus; Bl. einzeln . . . . . 424. *Minkellersia*.

B. Schiffchen stumpf oder mit gebogenem Schnabel, nicht spiralig gerollt.

a. Hülsen in der Erde reifend, fast kugelig . . . . . 425. *Voandzeia*.

b. Hülsen oberirdisch reifend.

α. Gr. mit sehr schiefer, nach innen gerichteter oder unter der Spitze auf der Innenseite sehr kurz aufsitzender N.

I. N. sehr schief, nach innen abschüssig . . . . . 426. *Vigna*.

II. N. unter der verbreiterten Griffelspitze auf der Innenseite sehr kurz gestielt . . . . . 427. *Pachyrrhizus*.

β. Gr. mit endständiger, nicht schiefer N.

I. Hülse flach oder ± stielrund, ungeflügelt . . . . . 428. *Dolichos*.

II. Hülse 4kantig, längs der Kanten geflügelt . . . . . 429. *Pisophocarpus*.  
(Vergl. auch 383. *Clitoria*.)

422. *Physostigma* Balf. Kelch glockig-becherförmig, ± buchtig-gezähnt, die 2 oberen Zähne fast völlig verwachsen. Fahne zurückgebogen, rundlich-eiförmig, tief ausgerandet, über dem Nagel mit 2 nach innen gekehrten Ohrchen; Flügel länglich-verkehrt-eiförmig, eingebogen, frei; Schiffchen verkehrt-eiförmig, mit einem langen, kegelförmigen, nach links gedrängten Sporn, an der Spitze in einen spiralig gerollten Schnabel ausgehend. Vexillarstb. frei, über dem Grunde lappenartig verbreitert. Frkn. gestielt, am Grunde von einem an der Spitze buchtig-gezähnten Becherchen umgeben, mit 2—3 Sa. Gr. sehr lang, oberwärts wie der Schnabel des Schiffchens eingerollt und hornartig verdickt, innen längs gebärtet, an der Spitze mit einem länglich-3seitigen, spitzen, rückwärts herabhängenden Lappen verbreitert. N. seitlich, kopfförmig. Hülse breit-linealisch, nach beiden Enden verschmälert, etwas zusammengedrückt, netzaderig, 2klappig, innen dünn gefächert. S. groß, länglich, an der Rückseite mit 2 hervorspringenden Leisten. — Am Grunde holzige, oberwärts krautige, hoch in die Bäume aufsteigende Schlingpfl. oder aufrechter Steppenstrauch(?). B. gefiedert, mit 3 großen, Stipellen tragenden Blättchen. Nebenb. länglich-pfriemförmig. Bl. in achselständigen Trauben, zu mehreren auf 2zeilig gestellten, ± deutlichen Polstern gebüschelt, ziemlich groß, violett oder weißlich-violett. Hochb. klein, abfallend; Vorb. fehlen.

2 Arten im tropischen Afrika: *P. venosum* Balf. (Fig. 434), Calabar-Bohne, in Westafrika von Cap Palmas bis Kamerun, das gleichzeitig mit den B. blüht, während *P. mesoponticum* Taub. im Seeengebiet, ein wahrscheinlich aufrechter Steppenstrauch, seine violetten Bl. vor der Entwicklung der B. entfaltet; die Kelche der letzteren Art sind bei weitem tiefer gezähnt als bei ersterer. Vergl. Taubert, in Ber. d. deutsch. bot. Gesellschaft 1894. Heft 3.

Aus dem eigenartigen Bau der Bl. lässt sich auf höchst eigentümliche Bestäubungsverhältnisse schließen. Ist die Ausbildung der Griffelspitze schon sonderbar genug, so steht die des Schiffchens, das hinten einen langen, nach links vorwärts gedrängten Sporn trägt, unter allen Leguminosen einzig da und findet nur in den ± deutlichen, seitlichen, sackartigen Ausstülpungen der Carina einiger *Phaseolus*-Arten sowie in der großen, sackartigen, nach außen gerichteten Vertiefung des rechten Schiffchenblättchens von *Vigna vexillata* (L.) Benth. (S. 382) ein schwaches Gegenstück. Bemerket sei noch, dass das Griffelende stets der Spitze des Schiffchensporns zugewandt ist.\*)

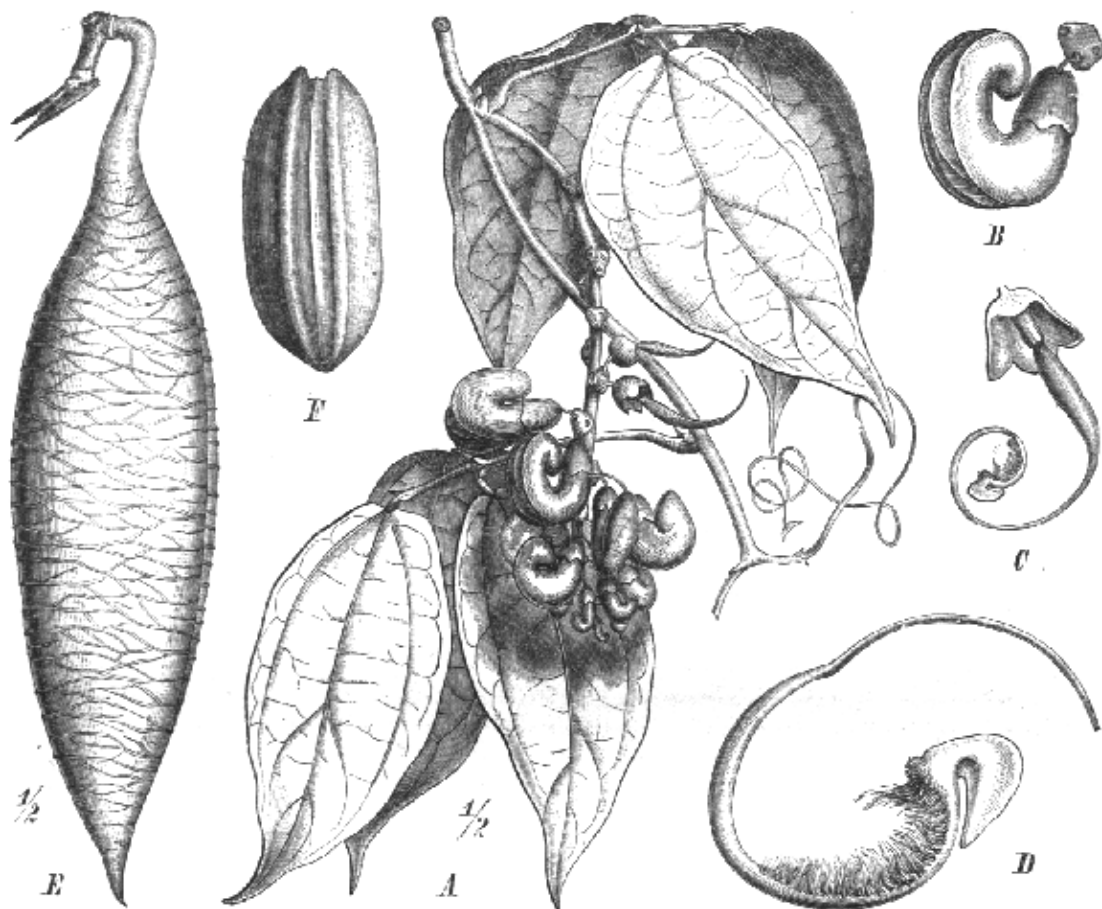

Fig. 134. *Physostigma venosum* Balf. A blühender Zweig; B einzelne Bl.; C Kelch mit Frkn.; D Gr. und N. vergrößert; E Hülse; F S. (Nach Bentley und Trimen.)

Nutzen. Liefert den sehr giftigen officinellen, für die Augenheilkunde sehr wichtigen Samen Calabar (Semen *Physostigmatis*, *Faba calabarica*). Derselbe wurde zuerst 1840 als Ordeal bean, Gottesgerichtsbohne, bekannt und zwar wegen seiner Verwendung in Westafrika, wo Verbrecher oder der Zauberei beschuldigte Leute auch jetzt noch zum Ge-

\*) Verf. wurde bereits vor seiner eigenen Untersuchung der Pfl. auf diese Verhältnisse durch Hrn. Prof. K. Schumann, der sich behufs Darstellung derselben in Berg-Schmidt's Atlas der officinellen Pfl. (2. Aufl. Taf. 56) mit dem morphologischen Aufbau des *P. venosum* Balf. eingehend beschäftigte, in liebenswürdigster Weise aufmerksam gemacht; *P. mesoponticum* Taub. zeigt dieselben Eigentümlichkeiten in erhöhtem Grade.



nuss der Bohnen oder eines Aufgusses derselben gezwungen und je nach der Wirkung für schuldig oder unschuldig erklärt werden. Die Giftigkeit der S. wird durch mehrere Alkaloide bedingt, die unter dem Namen Physostigmin unrechter Weise zusammengefasst worden sind. Die specifisch myotischen Wirkungen der Calabarbohne, die in directem Gegensatz zu denen des Atropins und Hyoscyamins stehen, wurden zuerst 1862 von Fraser wahrgenommen. Auch gegen Tetanus, Neuralgie etc. wird ein aus den Bohnen gewonnenes Extract angewendet. In der Tierarzneikunde ist »Physostigmin« als wirksames Mittel gegen Kolik der Pferde geschätzt.

423. **Phaseolus L.** (*Strophostyles* Ell.) Kelch glockig oder kurz röhrig, obere 2 Zipfel verwachsen oder frei. Fahne kreisrund, aufrecht-abstehend oder etwas gedreht, am Grunde mit  $\pm$  undeutlichen, eingeschlagenen Öhrchen, in der Mitte mit oder ohne leichte Längsschwielen; Flügel verkehrt-eiförmig, seltener länglich, über dem Nagel dem Schiffchen anhängend, meist gedreht; Schiffchen linealisch bis verkehrt-eiförmig, mit langem, stumpfem, spiralig gewundenem Schnabel, seitlich bisweilen mit rechts und links je einer sackartigen, nach außen gerichteten Ausstülpung. Vexillarstb. frei, am Grunde oft verdickt oder mit Anhängseln. Frkn. fast sitzend, von einem deutlichen, becherartigen Discus umgeben, mit  $\infty$  Sa. Gr. lang, innerhalb des Schiffchenschnabels verdickt und mit demselben gedreht, oberwärts längs der Innenseite bärtig, mit schiefer oder nach innen herabgerückter N. Hülse linealisch bis länglich, stielrund oder  $\pm$  zusammengedrückt, gerade oder gekrümmt, 2klappig, zwischen den S. meist nur dünn gefächert. — Windende, niederliegende, selten etwas aufrechte, am Grunde bisweilen verholzende Kräuter mit gefiederten B.; Blättchen 3, sehr selten nur 1, mit Stipellen. Nebenb. bleibend, gestreift, am Grunde nicht selten gespornt. Bl. weiß, gelb, violett, rot oder purpurn, in achselständigen Trauben. Hochbb. meist abfallend; Vorb. oft breit und längere Zeit bleibend.

Gegen 130 Arten in den wärmeren Gebieten beider Hemisphären; dieselben sind zum größeren Teil recht ungenügend bekannt und bedürfen dringend einer monographischen Bearbeitung.

#### Übersicht der Sectionen.

- A. Nebenb. am Grunde nicht spornartig verlängert.
- a. Flügel höchstens so lang wie die Fahne.
    - z. Alle Kelchzipfel breit und viel kürzer als der Tubus; Schnabel des Schiffchens spiralig gedreht.
      1. Fahne innen ohne Schwielen, breit oder gedreht . . . Sect. I. *Euphaseolus*.
      - II. Fahne innen schwach längsschwielig, zurückgebogen . . . Sect. II. *Drepanospron*.
    3. Obere 2 Kelchzipfel breit, gestutzt, untere spitz, unterster so lang oder länger als der Tubus; Schnabel des Schiffchens spiralig gerollt . . . Sect. III. *Leptospron*.
    7. Kelchzipfel breit, kurz, unterster verlängert; Schnabel des Schiffchens kaum spiralig gerollt . . . . . Sect. V. *Dysolobium*.
  - b. Flügel lang gestielt, länger als das Schiffchen; Kelch fast röhrenförmig, mit spitzen Zähnen . . . . . Sect. IV. *Macroptilium*.
- B. Nebenb. am Grunde spornartig verlängert . . . . . Sect. VI. *Strophostyles*.

Sect. I. *Euphaseolus* Benth. Hülse linealisch oder ziemlich breit, gerade oder etwas gebogen,  $\pm$  zusammengedrückt. — Gegen 30 Arten, darunter die bekannten Bohnen *P. lunatus* L. und *P. vulgaris* L.; *P. Caracalla* L., in Amerika und Südeuropa, nicht seltene Zierpfl.; *P. adenanthus* E. Mey. Tropenkosmopolit; *P. membranaceus* Benth. in Brasilien.

Sect. II. *Drepanospron* Benth. Hülse ziemlich breit, zusammengedrückt, sichelförmig. — Ca. 20 Arten, z. B. *P. retusus* Benth. und *P. pedicellatus* Benth. in Mexiko; *P. multiflorus* Willd. (Fig. 133 F—H) und *P. formosus* H. B. K. im wärmeren Nordamerika und Mexiko.

Sect. III. *Leptospron* Benth. Hülse linealisch, gerade oder gebogen,  $\pm$  zusammengedrückt. — Ca. 20 Arten, davon *P. speciosus* H. B. K. in Venezuela; *P. coriaceous* Desv. und *P. latifolius* Benth. u. a. in Brasilien.

Sect. IV. *Macroptilium* Benth. Hülse schmal, zurückgebogen, mit stark convexen Klappen, daher fast stielrund. — An 40 Arten, davon *P. erythroloma* Mart., *P. panduratus* Mart., *P. Martii* Benth. etc. in Brasilien; *P. linearis* H. B. K. im nördlichen und mittleren Südamerika sehr häufig; *P. semirectus* L. im tropischen Amerika häufig, in Südasi

geschleppt und jetzt verbreitet; *P. Grahamianus* W. et Arn. in Vorderindien und Ceylon; *P. monophyllus* Benth. mit nur 1 Blättchen tragenden B. im brasilianischen Staate Minas Geraës.

Sect. V. *Dysolobium* Benth. Hülse fast stielrund, dick, zottig, gefächert. — 4 oder 5 asiatische Arten, z. B. *P. velutinus* Wall. in Vorderindien.

Sect. VI. *Strophostyles* Ell. Hülse schmal, fast stielrund, zurückgebogen; Bl. meist gelb. — Gegen 50 Arten, davon z. B. *P. Mungo* L. überall in den Tropen cultiviert; *P. campestris* Mart. und *P. ovatus* Benth. in Brasilien häufig; *P. helvolus* und *P. leiospermus* Torr. et Gray im nördlichen Amerika; *P. trinervius* Heyne und *P. calcaratus* Roxb. in Südasien häufig, letzterer sowohl wild wie cultiviert; *P. trilobus* Ait. mit tief 3lappigen Blättchen vom tropischen Ostafrika durch ganz Südasien verbreitet; *P. aconitifolius* Jacq. im Himalaya und auf Ceylon.

Nutzen. *P. vulgaris* L., Bohne, Schminkbohne, Phaseole, Fisolc oder Fasel, wird in mehr als 70 Spielarten gebaut, von denen die häufigsten folgende sind:

1. *P. vulgaris communis*, gemeine Stangen-, Lauf- oder Steigbohne, mit hoch windendem Stengel; Hülsen und S. mittelgroß, letztere etwas zusammengedrückt, länglich-nierenförmig.

2. *P. vulgaris compressus*, Speckbohne, hoch windend; Hülsen stark zusammengedrückt, fleischig; S. wie vorher, jedoch größer und mit stark gewölbter Nabelseite.

3. *P. vulgaris ellipticus*, Eierbohne; Stengel niedrig, buschig, etwas windend. S. mittelgroß, dick, ellipsoidisch, mit schwach gewölbter Nabelseite, bald weiß (Kugel- oder Perlbohne), oder schwarz (Negerbohne), bald dottergelb oder schwarz und grau.

4. *P. vulgaris sphaericus*, Kugelbohne; Stengel windend oder aufrecht und buschig; Hülsen höckerig; S. fast kuglig, ziemlich groß.

5. *P. vulgaris nanus*, Zwerg-, Krup-, Busch-, Zucker- oder Frühbohne; Stengel niedrig, kaum  $\frac{1}{2}$  m an Höhe erreichend, nicht windend.

Die S. der Bohnen, von denen auch eine Anzahl Farbenvarietäten unterschieden werden, sind infolge ihres Reichthums an Legumin und Stärkemehl ungemein nahrhaft, aber schwer verdaulich; sie dienen besonders auf Schiffen zur Beköstigung und sind infolge dessen ein nicht unbedeutender Handelsartikel. Auch die jungen Hülsen, grüne Bohnen, werden zu Gemüse und Salat häufig verwandt; überzuckerte junge Hülsen dienen zum Garnieren von Torten etc. Das Mehl der S. diente früher und bisweilen noch heute zu Umschlägen und ist auch ein Bestandteil der Schminke.

Die Heimat des *P. vulgaris* L. ist, wie Wittmack nachgewiesen hat, Südamerika, wo auch nahe verwandte Arten gebaut werden. *P. lunatus* L., *P. Mungo* L., Mungobohne, *P. trilobus* Willd. und *P. aconitifolius* Willd. werden in Afrika und Vorderindien zu gleichen Zwecken wie *P. vulgaris* L. gebaut.

*P. multiflorus* Willd., türkische oder Feuerbohne, ist eine beliebte Zierpfl. zur Bekleidung von Lauben etc., ebenso *P. Caracalla* L. in wärmeren Gegenden.

424. *Minkeliersia* Mart. et Gal. Kelch mit fast gleichen, länglichen Zipfeln. Fahne länglich-verkehrt-eiförmig, zusammengefaltet, am Grunde ohne Öhrchen; Flügel länglich-verkehrt-eiförmig, dem linealischen, mit spiralig gerollter Spitze versehenen Schiffchen leicht anhängend. Vexillarstb. frei. Frkn. sitzend, mit  $\infty$  Sa. Gr. verlängert, innerhalb des Schnabels verdickt und mit ihm gedreht, oberwärts innen längsgebärtet, mit großer, schief nach innen herabgerückter N. Hülse verlängert, linealisch, flach, 2klappig. — Kriechendes oder windendes Kraut mit gefiederten B.; Blättchen 3, mit Stipellen. Nebenb. häutig-laubblattartig. Bl. auf achselständigen Stielen einzeln, mit 2 oder 3 nebenblattartigen, bleibenden Hochb.

2 Arten in Mexiko, darunter *M. galactioides* Mart. et Gal.

425. *Voandzeia* Thouars (*Cryptolobus* Spreng.). Kelch kurz glockig, obere 2 Zipfel in einen einzigen, kurz 2zähligen verwachsen. Fahne fast kreisrund, am Grunde mit kleinen, nach innen gekehrten Öhrchen; Flügel länglich-verkehrt-eiförmig, so lang als das leicht eingebogene, stumpfe Schiffchen. Vexillarstb. frei. Frkn. sitzend, mit 2—3 Sa. Gr. eingebogen, oberwärts innen längsgebärtet, die längliche, gedoppelte N. auf der Innenseite unter der Spitze tragend. Hülse schief-kugelig, in der Erde reifend, 2klappig, mit 4, selten 2 kugeligen S.; Würzelchen sehr kurz, fast gerade. — Kurz kriechendes Kraut mit langgestielten B.; Blättchen 3, mit Stipellen. Bl. hellgelb, wenige (1—3) auf

axillären, kurzen, nach der Bl. in den Erdboden eindringenden Stielen. Hochb. und Vorb. klein, gestreift.

Einzig Art: *V. subterranea* Thouars, Erderbse, Angola-Erbse (Fig. 435) in den Tropen, besonders in Afrika, vielfach ihrer ölreichen S. wegen angebaut, die wie die jungen Hülsen allgemein in mannigfacher Zubereitung genossen werden.

Generisch kaum von der folgenden Gattung zu unterscheiden.

426. *Vigna Savi* (*Callicysthus* Endl., *Scytalis* E. Mey., *Sphenostylis* E. Mey., *Strophostyles* E. Mey., *Otoptera* DC.). Kelch glockig oder etwas röhrenförmig, obere 2 Zipfel frei oder verwachsen. Fahne fast kreisförmig, am Grunde schwielig und mit eingeschlagenen Öhrchen; Flügel gebogen-verkehrt-eiförmig; Schiffchen fast so lang als die Flügel, eingebogen, ungeschnäbelt oder in einen gedrehten Schnabel ausgehend, selten mit seitlichen Ausstülpungen. Vexillarstb. frei. Frkn. sitzend, mit  $\infty$  Sa. Gr. fadenförmig oder oberwärts verdickt oder häutig verbreitert, innen längsgebärtet, mit sehr schiefer, nach innen geneigter N. Hülse linealisch, gerade oder kaum eingebogen, stielrund, 2klappig, innen zwischen den nierenförmigen oder fast quadratischen S. mit Zellgewebe ausgefüllt. — Windende, niederliegende, seltener etwas aufrechte Kräuter mit gefiederten B.; Blättchen 3, mit Stipellen. Nebenb. bisweilen am Grunde spornartig verlängert. Bl. gelblich, seltener purpurn, in achselständigen Trauben. Hochb. und Vorb. klein, abfallend.

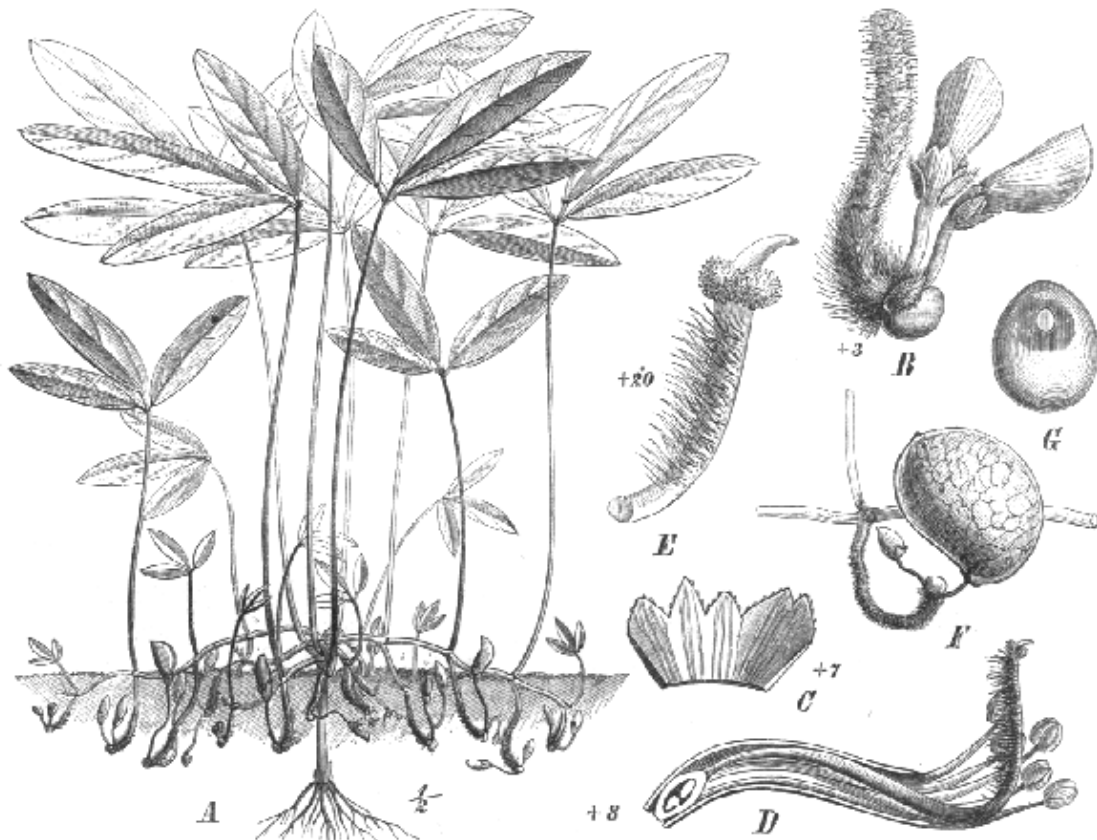

Fig. 135. *Vigna subterranea* Thouars. A ganze Pfl.; B Ende des Pedunculus mit 2 Bl.; C Kelch aufgeschnitten und ausgebreitet; D Längsschnitt durch die Staubblattröhre und den Frkn.; E Ende des Gr.; F Hülse mit der Achse; G S. (Original.)

Über 40 Arten in den Tropen der alten und neuen Welt, die einer monographischen Bearbeitung bedürfen.

Sect. I. *Euvigna* Bak. Schiffchen nicht oder kaum geschnäbelt. — Etwa 30 Arten, darunter die allgemein in den Tropen cultivierte *V. sinensis* Endl. (*V. Caliang* Endl.), sowie die Tropenkosmopoliten *V. lutea* (Sw.) A. Gray und *V. luteola* (Jacq.) Benth.; *V. membranacea*

A. Rich. im östlichen tropischen Afrika; *V. reticulata* Hook. f. in den afrikanischen Tropengebieten verbreitet.

Sect. II. *Plectotropis* Schum. et Thonn. (als Gatt.) Schiffchen in einen deutlichen Schnabel ausgehend. — Über 40 Arten; am verbreitetsten *V. vexillata* (L.) Benth., Tropenkosmopolit; *V. brachycarpa* Kurz und *V. dolichoides* Bak. in Vorderindien, letztere auch auf Java.

Bei *V. vexillata* (L.) Benth. besitzt das rechte Blättchen des Schiffchens eine nach außen gerichtete, sackartige Ausstülpung; Vergl. auch S. 378 unter *Physostigma*.

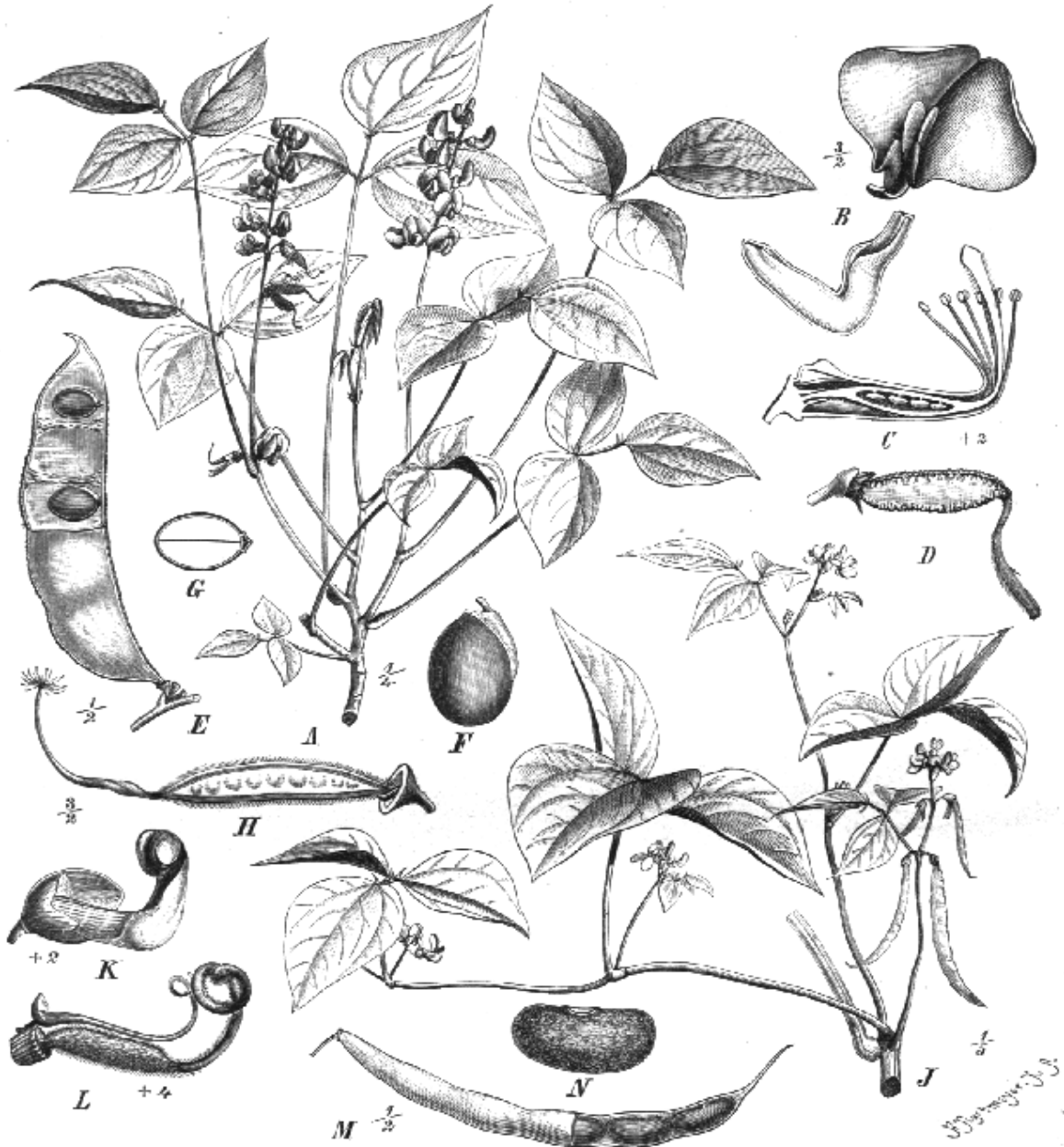

Fig. 136. A—G *Dolichos Lablab* L. A Stück der blühenden Pfl.; B Flügel und Schiffchen; C Längsschnitt durch die Stb. und den Frkn.; D ganz junge Hülse mit dem Gr.; E Hülse, oben geöffnet; F S.; G derselbe im Querschnitt. — H Frkn. mit der pinselförmigen N. von *Dolichos* § *Penicillatae*. — J—M *Vigna sinensis* Endl. J Teil einer blühenden Pfl.; K Bl. nach Entfernung der Fahne und Flügel; L Gr. und das obere freie Stb.; M Hülse; N S. (Original.)

Nutzen. *V. nilotica* (Del.) Hook. fil. und *V. sinensis* Endl. (Fig. 436 J—M) werden allgemein ihrer essbaren Hülsen und S. wegen cultiviert, erstere besonders in Vorderindien und Afrika, letztere in allen Tropengebieten.

**427. Pachyrrhizus Rich.** (*Cacara* Thouars, *Taeniocarpum* Desv., *Robinsia* Mart. et Gal.) Kelch glockenförmig, obere 2 Zipfel zu einem einzigen, 2zähligen verwachsen. Fahne breit-verkehrt-eiförmig, am Grunde mit nach innen gerichteten Öhrchen; Flügel gebogen-länglich, so lang als das stumpfe, eingebogene Schiffchen. Vexillarstb. frei. Frkn. fast sitzend, mit  $\infty$  Sa. Gr. verdickt, mit verbreiteter, etwas eingerollter Spitze, längs der Innenseite behaart; N. fast kugelig, sehr kurz gestielt, an der eingerollten Innenseite. Hülse linealisch, flach, zwischen den  $\pm$  eiförmigen S. außen mit Quereindrücken, innen schwach gefächert, 2klappig. — Hoch windende Kräuter mit gefiederten B.; Blättchen 3, meist  $\pm$  buchtig-gezähnt, mit Stipellen. Bl. in achselständigen, verlängerten, bisweilen rispigen Trauben. Hochb. und Vorb. klein, borstenförmig, abfallend.

2 Arten, *P. bulbosus* (L.) Britton (Fig. 433 B, C), im tropischen Amerika und Asien weit verbreitet und wegen der großen, knolligen, essbaren Wurzel oft kultiviert; *P. palmatilobus* (Moq. et Sessé) Benth. in Mexiko.

Die rübenartige, wohlschmeckende Wurzel des ersteren wird roh und mannigfach zubereitet häufig genossen.

**428. Dolichos L.** (*Lablab* Savi, *Lablavia* D. Don, *Chloryllis* E. Mey., *Macrotyloma* W. et Arn., *Dipogon* Liebm. ?) Kelch glockenförmig, mit kurzen Abschnitten, von denen die 2 oberen in einen einzigen, ganzrandigen oder ausgerandeten verwachsen sind. Fahne kreisrund, am verdickten Grunde mit nach innen gekehrten Öhrchen; Flügel gebogen-verkehrt-eiförmig, dem meist stark eingebogenen und oft geschnäbelten Schiffchen anhängend. Vexillarstb. frei, am Grunde verdickt oder mit Anhängsel. Frkn. fast sitzend, mit  $\infty$  Sa. Gr. oberwärts leicht verdickt, meist zusammengedrückt, innen der Länge nach gebärtet oder um die endständige, kleine N. herum pinselförmig behaart. Hülse linealisch, selten breit länglich, dann stark zusammengedrückt, gerade oder gebogen, meist mit verdickten Rändern und  $\pm$  convexen Klappen, 2klappig. S. dick, zusammengedrückt, mit linealischem, fleischigem Arillus. — Windende, niederliegende oder aufrechte Kräuter oder Halbsträucher mit gefiederten B.; Blättchen 3, mit Stipellen. Nebenb. meist klein. Bl. violett, fleischfarben, gelblich oder weißlich, bisweilen vor den B., in den Achseln bald einzeln oder gebüschelt, bald in Trauben. Hochb. und Vorb. gestreift, meist klein und sehr hinfällig.

Über 30 Arten in den Tropen der alten Welt, sehr wenige in Amerika.

Sect. I. *Lablab* Savi. Oberlippe des Kelches ganzrandig; Schiffchen verlängert, zugespitzt, stark einwärts gebogen; Gr. breit, oberwärts seitlich zusammengedrückt, innen längs gebärtet; Hülse länglich, mit 2—4 S. — Nur *D. Lablab* L. (Fig. 436 A—C), wahrscheinlich im tropischen Afrika heimisch, jetzt in den Tropen allgemein kultiviert.

Sect. II. *Eudolichos* Taub. Oberlippe des Kelches ausgerandete oder 2zählig; Schiffchen eingebogen, kurz geschnäbelt; Gr. fadenförmig, oberwärts nicht oder kaum verdickt, innen längs gebärtet oder nur um die N. herum pinselförmig behaart; Hülse linealisch, mit  $\infty$  S. — Gegen 30 Arten.

§ 1. *Barbatae* Taub. Gr. innen längs gebärtet, z. B. *D. gibbosus* Thunb. im Kaplande häufig, wenige Arten im tropischen Afrika; *D. monticola* Mart. in Brasilien.

§ 2. *Penicillatae* Taub. (*Macrotyloma* W. et Arn. z. T.) Gr. nur rings um die N. herum pinselförmig behaart (Fig. 436 H), z. B. *D. biflorus* L. und *D. uniflorus* Lam. im tropischen Asien und Afrika verbreitet; *D. axillaris* E. Mey. im tropischen Afrika, im Kaplande, auf Madagaskar und Mauritius; *D. Dongaluta* Welw. in Angola, blüht wie *D. Schweinfurthii* Taub., *D. Eminiana* Taub. und mehrere bisher noch nicht publicierte Arten Centralafrikas vor Entwicklung der B.; *D. monophyllus* Taub. mit einfachen, lang linealischen B. ebenda im Seeengebiet.

Sect. III. *Chloryllis* E. Mey. Oberlippe des Kelches ganzrandig; Schiffchen fast gerade, stumpf; Gr. unterwärts flach, oberwärts behaart. — Nur *D. pratensis* (E. Mey.) Taub. in Südafrika.

Nutzen. Der jungen Hülsen und schwarzen oder braunen S. wegen, die wie bei uns die Bohnen (S. 380) benutzt werden, wird *D. Lablab* L. (Fig. 436 A—C) in den Tropen, besonders in Ägypten und Vorderindien, allgemein angebaut. *D. biflorus* L. wird in Vorderindien häufig als Viehfutter gebaut.

429. **Psophocarpus** Neck. (*Dicsingia* Endl.) Kelch glockenförmig, obere 2 Zipfel in einen einzigen, ausgerandeten oder 2teiligen verwachsen. Fahne fast kreisrund, am Grunde mit nach innen gerichteten Öhrchen; Flügel schief verkehrt-eiförmig; Schiffchen stumpf, eingebogen. Vexillarstb. am Grunde frei, in der Mitte mit den übrigen verwachsen. Frkn. kurz gestielt, mit  $\infty$  Sa. Gr. über dem Frkn. verdickt, pfriemförmig, eingebogen, ungebürtet, mit endständiger oder nach innen geneigter, fast kugelig, dicht pinselförmig-zottiger N. Hülse 4kantig, längs der Kanten geflügelt, 2klappig, innen zwischen den quer länglichen S. mit Zellgewebe ausgefüllt. — Hoch windende Kräuter mit gefiederten B.; Blättchen 3, mit Stipellen. Nebenb. häutig, am Grunde spornartig verlängert. Bl. lila oder violett, meist mittelgroß, in achselständigen Trauben. Hochb. klein, sehr früh abfallend; Vorb. größer, häutig, ziemlich lange bleibend.

3 Arten im tropischen Asien und Afrika, davon *P. tetragonolobus* DC. und *P. longepedunculatus* Hassk. (Fig. 433 D, E) vielfach gebaut; letztere auch im tropischen Amerika verwildert.

Die knolligen Wurzeln sowie die jungen Hülsen werden als Gemüse gegessen.

### Ungenügend bekannte, ihrer Zugehörigkeit nach unsichere Gattungen der Papilionatae.

**Bremontiera** DC. »Kelch kurz glockig, obere 2 Zähne etwas kürzer und breiter als die übrigen. Blb. benagelt; Fahne verkehrt-eiförmig; Flügel schief länglich, fast so lang wie das leicht eingekrümmte, stumpfe Schiffchen. Vexillarstb. frei; A. mit einem Spitzchen. Frkn. sehr kurz gestielt, mit  $\infty$  Sa. Gr. schlank, eingebogen, mit kopfförmiger N. Hülse lang cylindrisch, gebogen, rosenkranzförmig, gegliedert, außen zwischen den S. eingeschnürt, innen gefächert, schließlich die 11—14 beiderseits gestutzten Glieder zerfallend. S. eiförmig. — Strauch mit einfachen B. Nebenb. kurz, dreieckig, bleibend. Bl. klein, in achselständigen Trauben. Hochb. klein; Vorb. fehlen.

Einzige Art: *B. Ammocylon* DC. auf den Maskarenen.«

Verf. war durch die lebenswürdige Vermittelung des Hrn. Poisson in der Lage, ein dem Pariser Staatsherbar gehöriges Exemplar dieser von Baillon (Hist. des pl. II, 308) zu den *Hedysareae* gestellten Gattung untersuchen zu können. Dasselbe stimmt im Habitus, in der Bekleidung der ganzen Pfl. mit Malpighiaceen-Haaren sowie in den Bl. und besonders durch die mit einem Spitzchen versehenen A. durchaus mit *Indigofera* überein; auch zeigt eine junge, etwa  $\frac{1}{3}$  reife Fr. keinerlei Einschnürungen, wie sie sonst bei den *Hedysareae* in noch jüngerem Stadium, ja oft schon am Frkn. auftritt. Verf. muss daher ein definitives Urteil über die Zugehörigkeit der Gattung so lange dahingestellt sein lassen, bis darüber Klarheit gewonnen ist, ob die Pfl. tatsächlich Gliederhülsen hervorbringt, oder ob sie, wie wahrscheinlich, eine *Indigofera*-Art darstellt, der durch irgend einen Zufall oder irrtümlicher Weise Hülsen einer *Hedysaree* beigelegt worden sind.

**Neocolletia** Hemsl. Kelch röhrenförmig, 45nervig, fast gleichmäßig 5klappig; Lappen sehr kurz, abgerundet. Fahne fast kreisrund, am Grunde in den sehr kurzen Nagel verschmälert; Flügel frei, länglich, an der inneren Seite über dem Nagel gespornt; Schiffchen gerade, sehr stumpf. Vexillarstb. frei. Frkn. sitzend, mit 4 Sa. Gr. eingebogen, mit kopfförmiger N. Hülse unbekannt. — Schlankes, lang kriechendes, an den Blattachsen wurzelndes Kraut mit gefiederten B.; Blättchen 3, mit Stipellen. Nebenb. starr, gestreift, bleibend. Bl. sehr klein, einzeln oder zu 2—3 in den Blattachsen, lang und schlank gestielt. Hochb. gestielt, sattelförmig, zusammengefaltet, den Kelch umfassend; Vorb. 2, neben dem Kelch.

Nur *N. gracilis* Hemsl. in Oberbirma.

Hemsley (Journ. Linn. Soc. XXVIII. p. 44. t. VI.) bringt die Gattung zu den *Hedysareae* und zwar in die Nähe von *Phylacium*, doch ist ohne Kenntnis der Hülse ihre Stellung nicht mit Sicherheit zu ermitteln; habituell erinnert die Art ungemein an gewisse *Phaseoleae*. Verf. war nicht in der Lage, Exemplare derselben untersuchen zu können.



### Fossile Gattungen der Leguminosae.

**Podogonium** Heer. Kelch mit kreiselförmigem Tubus, 4zipfelig. Frkn. gestielt, mit 4 Sa. Hülse sehr lang gestielt, häutig (?), zusammengedrückt, eiförmig bis elliptisch, aufspringend. S. 1, groß, eiförmig, zusammengedrückt, mit großen Keimb. und sehr kurzem Würzelchen. — B. paarig-gefiedert; Blättchen 5—10jochig, mit schieferm Grunde sitzend, ganzrandig.

8 Arten (vergl. Schimper, *Traité de Paléont. végét.* III. p. 392 ff.) im Tertiär verbreitet; am bekanntesten *P. Knorri* (A. Br.) Heer.

Über die Zugehörigkeit der Gattung zu den *Leguminosae* ist kein Zweifel; dagegen hat bisher mit Sicherheit noch nicht nachgewiesen werden können, welcher Tribus derselben sie zuzurechnen ist. A. Braun und Heer brachten sie zu den *Caesalpinioideae*, Unger zu den *Papilionatae Dalbergiaceae*; wahrscheinlicher ist, dass sie ersterer Tribus angehört.

*Micropodium* Sap. ist nach gütiger Mitteilung des Hru. Prof. K. Schumann identisch mit *Cercis*.

### Nachträge und Verbesserungen.

(Gedruckt im März 1894.)

Seit dem Beginn (Juli 1894) der Drucklegung der *Leguminosae* ist dem Kgl. Herbarium zu Berlin besonders aus Afrika ein überaus reiches Material von neuen Leguminosenformen zugegangen, von denen hier wenigstens die neuen Gattungen und interessantesten Arten nachtragsweise erwähnt werden mögen. Überdies wurden dem Verf. von hiesigen und auswärtigen Fachgenossen mannigfache ergänzende Mitteilungen gemacht und von gewissen Gattungen, deren Vertreter er früher zu untersuchen nicht in der Lage war, Proben übersandt, die einige Berichtigungen und Ergänzungen erheischen.

S. 70, Z. 7 von unten lies: Mit 398 Einzelbildern in 99 Figuren.

Während der Drucklegung dieser Abteilung erschienen einige anatomische Arbeiten über die *Leguminosae*, die Verf. nicht mehr benutzen konnte; es seien daher hier nur die Titel angeführt, die eingeschaltet werden mögen auf

S. 82 nach Z. 15 von oben:

Dellien, Über die systematische Bedeutung der anatomischen Charaktere der Caesalpinien. — Inaug.-Dissert. München 1892.

Weyland, Beiträge zur anatomischen Charakteristik der Galegeen. — Appendix III, du Bull. de l'Herb. Boissier. Vol. I. Nr. 7. Genève 1893.

Vogelsberger, Über die systematische Bedeutung der anatomischen Charaktere der Hedysareen. — Inaug.-Dissert. Greifswald 1893.

Eine Arbeit über die Bedeutung der anatomischen Charaktere der *Mimosoideae* erscheint demnächst in München.

S. 119, Z. 25—28 sind zu streichen: da sich *Prosopis Kirkii* Oliv. als identisch mit *Acacia albida* Del. erwiesen hat.

S. 120 schalte ein:

22a. *Newtonia* Baill.\*) Kelch glockenförmig; Blb. 5, klappig. Stb. 10, abwechselnd länger und kürzer, mit am Grunde verdickten Stf.; Antherendrüsen gestielt, klein, kugelig, sehr schnell abfallend. Frkn. mit  $\infty$  Sa. Gr. mit becherförmiger N. Hülse lederartig,

\*) Verf. verdankt eine Probe zur Untersuchung der Liebenswürdigkeit des Autors.

zusammengedrückt, sichelförmig, aufspringend, mit wenigen S.; letztere sehr flach, mit langem Funiculus. — Hoher Baum mit doppelt-gefiederten B.; Blättchen 4paarig, schief lanzettlich, sichelförmig gekrümmt, lederartig. Bl. klein, zahlreich, weiß, in end- oder achselständigen, ährenförmigen Blütenständen.

4 Art, *N. insignis* Baill., im tropischen Westafrika. (Vergl. Baillon, in Bull. mens. de la Soc. Linn. de Paris I. p. 721.)

S. 422, Z. 3 von oben lies statt »Einzige Art« 3 Arten und ergänze Z. 4 nach Holzsorte: die beiden anderen auf Madagaskar.

S. 426, Z. 15 von oben streiche die nach »einfach« folgenden Worte und setze dafür: nur bei *Zenkeria*.

S. 427, Z. 4 von oben lies statt »5 Arten, 2 in Westafrika« 7 Arten, davon 4 in Westafrika, und zwar *E. gabunense* Taub. in Gabun, *E. Dinklagei* Taub. in Kamerun.

S. 428 streiche Z. 3 und 4 von unten und setze dafür: B. einfach; Stb. 40

### 39. *Zenkerella*.

S. 430 streiche die Gattung 39. *Rodschedia* Miq., da *R. surinamensis* Miq. zur Gattung *Securidaca* unter den *Polygalaceae* gehört, und setze an ihre Stelle:

39. *Zenkerella* Taub. Kelch mit langem, schmal kreiselförmigem Receptaculum und 4 blumenblattartigen, während der Blüte zurückgeschlagenen Zipfeln. Blb. 5, etwas ungleich, schmal spatelförmig, schmaler als die Kelchzipfel. Stb. 40, alle fruchtbar. Frkn. lang gestielt, Stiel zum größeren Teil dem Receptaculum angewachsen, mit 2 Sa. Gr. schlank, mit endständiger, kaum verdickter N. Hülse unbekannt. — Strauch mit einfachen B. Bl. grünlich gelb, in kurzen, achselständigen oder nach Abfall der B. den Narbenachsen entspringenden Trauben. Hochb. klein, abfallend; Vorb. am Grunde des Kelches, nicht beobachtet.

Nur *Z. citrina* Taub. in Kamerun.

S. 432, Z. 6 von unten füge als 4. Art hinzu:

*S. cochinchinensis* Baill. in Cochinchina, dort Cay-go genannt, liefert ungemein hartes, schwarzes, sehr geschätztes Holz.

S. 433 statt Z. 40 von oben lies:

a. B. unpaarig-gefiedert.

I. Bl. in einfachen, end- oder seitenständigen Trauben; Stb. 40, selten weniger, gleich lang . . . . . 46. *Apalatoa*.

II. Bl. in scheinbar einfachen, tatsächlich aber zusammengesetzten Trauben, von denen die seitlichen, meist 5blütigen, von je einem großen Hochb. verdeckt werden; Stb. 8, abwechselnd länger und kürzer . . . . 46a. *Hylo dendron*.

S. 433 zwischen Z. 40 und 44 von unten schalte ein:

z. Stb. 5; Receptaculum mit einem dickfleischigen Discus ausgekleidet 53. *Didelotia*.

β. Stb. 40; Receptaculum ohne fleischigen Discus . . . . . 53a. *Brachystegia*.

S. 433 zwischen Z. 43 und 44 von unten füge ein:

d. Oberstes Blb. klein, allein vorhanden, die übrigen fehlen. Kelch lang röhrenförmig, oben becherartig erweitert . . . . . 61a. *Amburana*.

S. 434 füge ein:

46a. *Hylo dendron* Taub. Kelch mit äußerst kurzem Receptaculum und 4, in der Knospe leicht deckenden, länglich-lanzettlichen, concaven Zipfeln. Blb. fehlen. Stb. 8, abwechselnd länger und kürzer. Frkn. schief, sitzend, mit ∞ Sa. Gr. linealisch-pfriemförmig, mit endständiger, schwach kopfförmiger N. Hülse unbekannt. — Baum mit unpaarig-gefiederten B.; Blättchen alternierend, groß, 9—45. Nebenb. abfallend, nicht beobachtet. Bl. klein, in achsel- oder zweigständigen, traubigen Blütenständen, die aus einzelnen, von je einem großen, herz-nierenförmigen Hochb. umhüllten, meist 5blütigen Trauben zusammengesetzt sind. Vorb. 2; linealisch, am Grunde des Kelches.

Nur *H. gabunense* Taub. in Gabun; 30—40 m hoher Baum mit tafelförmigen Stammstützen. Die jungen Triebe werden von bis 5 cm langen, fast stielrunden, eingerollten, spitzen Deckschuppen umhüllt, welche langen, den B. opponierten Nebenb. gleichen.

S. 438. Neuerdings erhaltene Exemplare von *Didelotia* Baill. haben ergeben, dass *Brachystegia* Benth. von dieser Gattung zu trennen ist. Die Diagnosen beider sind daher zu ändern und es muss heißen:

53. *Didelotia* Baill. Kelch fehlend, statt dessen ein starker, 10lappiger, drüsiger Discus. Blb. zu 5 pfriemförmigen Schüppchen verkümmert. Stb. 5, am Rande des Discus eingefügt, mit schlanken Filamenten. Frkn. sehr kurz gestielt, mit  $\infty$  Sa. Gr. linealisch-pfriemförmig, mit endständiger, stumpfer N. Hülse unbekannt. — Bäume (?) mit gefiederten B.; Blättchen 4- bis mehrjochig, lederartig. Nebenb. verwachsen, klein. Bl. in Trauben, die einen stark verlängerten Blütenstand bilden. Hochb. klein, abfallend; Vorb. ziemlich groß, fast kreisrund, concav, die Knospe umschließend, zur Blütezeit abstehend oder zurückgeschlagen.

2 Arten, *D. africana* Baill. mit nur 4jochigen Blättchen in Gabun, *D. Afzelli* Taub. mit 4-5jochigen Blättchen in Sierra Leone.

53a. *Brachystegia* Benth. Kelch fehlend. Blb. zu 2-5 sehr kleinen, länglichen bis pfriemförmigen Schüppchen verkümmert. Stb. meist 10, alle fruchtbar, mit schlanken, am Grunde  $\pm$  verwachsenen Filamenten. Frkn. fast sitzend oder gestielt, mit 5-8 Sa. Gr. verlängert, schlank, mit endständiger, schwach verbreiteter, stumpfer N. Hülse länglich oder breit linealisch, schief oder sichelförmig, zusammengedrückt, lederartig oder fast holzig, 2klappig, obere Naht verdickt. S. quer, eirund oder kreisförmig, zusammengedrückt, ohne Nährgewebe. — Unbewehrte Bäume mit faseriger Rinde und paarig-gefiederten B.; Blättchen 3- $\infty$ jochig, schief, lederartig. Nebenb. oft verwachsen, meist sehr klein und hinfällig, selten größer und bleibend. Bl. ziemlich klein, zahlreich, in endständigen, kurzen, dichten, bald einfachen, bald am Grunde etwas verzweigten Trauben. Hochb. klein oder drüsenförmig; Vorb. ziemlich groß, verkehrt-eiförmig, concav, die ganze Knospe umschließend, zur Blütezeit abstehend.

Etwa 12 Arten im tropischen Afrika; darunter *B. appendiculata* Benth. in den südlicheren Gebieten, mit essbaren S. und faseriger Rinde, die, breit geklopft, den Eingeborenen als Ersatz für Kleidungsstücke dient; *B. stipitata* Taub. mit großen, bleibenden Nebenb., sowie *B. Fischeri* Taub., *B. itoiensis* Taub. etc. im Seeengebiet, *B. Weiwitschii* Taub. in Angola.

S. 439, Z. 5 von oben lies statt »2« 3 und ergänze Z. 8: *B. Eminii* Taub. im Seeengebiet, mit prächtigen, weißen, wohlriechenden Bl.

S. 441 ergänze

61a. *Amburana* Schwacke et Taub. Kelch lang röhrenförmig, oben plötzlich in einen kurzen, schwach 5zähligen Becher erweitert. Fahne rundlich-herzförmig, kurz benagelt, mit herzförmiger Basis, nebst den 10 freien, fast gleichlangen Stb. am Grunde der becherartigen Erweiterung des Kelches inseriert. Stf. schlank; A. dorsifix. Frkn. hakenförmig, lang gestielt, Stiel zum größten Teil mit der Rückseite der Kelchröhre angewachsen. Sa. 1-2. Gr. sehr kurz, mit kleiner, endständiger N. Hülse nicht, S. nur in Fragmenten bekannt. — Baum mit unpaarig-gefiederten B.; Blättchen 11-15, alternierend. Bl. gelblichweiß, in gebüschelten (?) Trauben, wahrscheinlich dem alten Holz entspringend. Hochb. sehr früh abfallend; Vorb. ?

Nur *A. Claudii* Schwacke et Taub.; großer Baum im brasilianischen Staate Minas Geraes mit vortrefflichem, zur Herstellung von Dielen, Dachsparren, Fensterrahmen, Maischbottichen etc. sehr gesuchtem Holz, das gleich den geflügelten, schwarzlichen, runzligen S., die zum Parfümieren des Tabaks dienen, einen starken Cumaringeruch besitzt.

S. 468 zwischen Z. 46 und 47 von oben schalte ein:

△ Blb. 5.

S. 468 zwischen Z. 40 und 41 von unten füge ein:

△△ Nur 4 Blb. . . . . 104a. *Aprevalia*.

S. 472, Z. 4 von oben lies statt »Einzige Art« 2 Arten und füge Z. 44 von oben hinzu: *H. boreale* Wats. in Mexiko.

Z. 46 von unten lies *andicola*.

S. 476 unten schalte ein:

104a. *Aprevalia* Baill. Kelch fast glockenförmig, mit sehr kurzen, becherförmigem *Receptaculum* und 5 dicken, klappigen Zipfeln, von denen nicht selten 2 zusammenhängen. Von den Blb. nur 4, das vexillare, vorhanden. Stb. 10, ungleich, mit schlanken Stf. und dorsifixen, großen, länglich-linealischen A. Frkn. sitzend, mit 30-40 Sa. Gr. schlank, in der Knospe 2-3mal gerollt, mit endständiger, schwach verdickter N. Hülse

unbekannt. — Baum mit doppelt-gefiederten B.; Fiedern 3—5jochig; Blättchen länglich-verkehrt-eiförmig, 5—7jochig, mit Endblättchen. Nebenb. unbekannt. Bl. ziemlich groß, grünlich gelb, in end- und seitenständigen, aus den Zweigen vor Entfaltung der B. entsprossenden, reichblütigen Rispen. Hochb. früh abfallend, nicht beobachtet. Vorb. fehlen.

Einzige Art: *A. floribunda* Baill. auf Madagaskar. — Vergl. Baillon, in Bull. mens. Soc. Linn. de Paris n. 54, p. 428.

S. 484, Z. 8 von oben lies:

2 Arten im tropischen Afrika, und ergänze *B. Stuhlmannii* Taub. im Seeengebiet.

S. 499, Z. 41 von oben lies: *B. racemosa* (Hochst.) Baker.

Z. 43 schalte nach der Klammer ein:

Kelch zur Blütezeit scheidenförmig, einseitig geschlitzt.

S. 203 lies nach 461. *Podalyria* »Lam.« statt »Vent.«.

Berlinia 133. 141.  
 Biserrula 283. 307.  
 Bolusia 268. 273.  
 Bonaveria 254. 256. 257.  
 Borbonia 218. 219.  
 Bossiaca 214. 216. 217.  
 Bossiacinae 214. 216.  
 Bowditchia 187. 193.  
 Bowringia 186. 198.  
 Brachysema 200. 204.  
 Brachyotegia 386. 387.  
 Bradburya 357. 358. 362.  
 Brandzeia 126. 127.  
 Bremoniera 384.  
 Brongniartia 266.  
 Brongniartiinae 258. 266.  
 Brya 316. 317.  
 Buchenroedera 219. 225.  
 Burkea 126. 128.  
 Burtonia 187. 200. 207.  
 Butea 362. 363. 365.  
 Zyrsoarpus (64. 66.)  
 Cacia 187. 188.  
 Caesalpinia 168. 173. 174. 175.  
 Caesalpinioideae 85. 99. 125.  
 Cajaninae 358. 371.  
 Cajanus 371. 372. 376.  
 Calliandra 100. 107.  
 Calliostachys 200. 201. 205.  
 Calophaca 283. 284.  
 Calopogonium 367.  
 Calpurnia 187. 197.  
 Calycotome 230. 236.  
 Camoensia 186. 192.  
 Campsiandra 177. 179. 180.  
 Camptosema 369.  
 Canavalia 369. 374. 376.  
 Cantharospermum 371. 372.  
 Canthuffa 168. 172.  
 Caragana 282. 283.  
 Carmichaelia 274. 278.  
 Cascaronia 258. 283. 308.  
 Cassia 154. 157. 160.  
 Cassiinae 126. 153.  
 Castanospermum 187. 195. 196.  
 Cenostigma 177.  
 Centrolobium 333. 334. 339.  
 Ceratonia 85. 153. 154.  
 Cercidium 168. 172.  
 Cercis 85. 146. 147.  
 Chadsoia 267. 272.  
 Chaetocalyx 312. 316. 317.  
 Chapmania 322.  
 Chorizema 86. 200. 205. 206.  
 Cicor 349. 350.

*Abrus* 350. 55. 56.  
*Acacia* 84. 108. 9. 11. 12.  
*Acaciae* 99. 108.  
*Acrocarpus* 168. 70.  
*Adenanthera* 117. 120.  
*Adenantheraceae* 99. 117.  
*Adenocarpus* 231. 236.  
*Adenostoma* 38. 39. 40.  
*Aeschynomene* 316. 319. 320.  
*Aeschynomeneinae* 309. 316.  
*Affonsea* 100.  
(*Agelaea* 64. 65.)  
*Albizzia* 100. 106.  
*Aldina* 181. 182. 183.  
*Alexa* 187. 195.  
*Alhagi* 312. 316.  
*Amburana* 386. 387.  
*Amherstia* 85. 134. 143. 144.  
*Amherstiacae* 126. 133.  
*Amicia* 316. 318.  
*Ammodendron* 186. 197.  
*Ammothamnus* 186. 197.  
*Amorpha* 86. 260. 263. 264.  
*Amphicarpa* 357. 359.  
*Amphithalea* 214. 215.  
*Anagyris* 199. 201. 202.  
*Anarthrophyllum* 219. 226.  
(*Angelesia* 58. 60.)  
*Anomalae* 333. 348.  
*Anthyllis* 254.

*Aotus* 200. 210.  
*Apalakoia* 133. 134. 386.  
*Aphanocalyx* 129. 132.  
*Apios* 92. 363. 365.  
*Apoplansia* 263. 264.  
*Aprevalia* 387.  
*Apuleia* 153. 156.  
*Arachis* 322. 324. 325.  
*Arihidendron* 100. 102. 103.  
*Argyrolobium* 230. 232.  
*Arrillaria* 187. 194.  
*Arthroclianthus* 326. 331.  
*Aspalathus* 219. 223.  
*Astragalinae* 259. 282.  
*Astragalus* 283. 285. 295. 300.  
*Atelasia* 187. 191.  
  
*Baikiaea* 133. 138. 192.  
*Baphia* 186. 196. 198.  
*Baphiopsis* 181. 184.  
*Baptisia* 200. 201. 202.  
*Barbiera* 268. 272. 279.  
*Barklya* 186. 188.  
*Batesia* 177. 178. 179.  
*Batschia* 134. 142. 143.  
*Baudouinia* 154. 165.  
*Bauhinia* 73. 80. 81. 146. 147. 148. 150.  
*Bauhinicae* 126. 146.  
*Baukea* 357. 361.  
*Behaimia* 342.  
*Belairia* 187. 192.  
*Bergeronia* 342. 343.



*Circinus* 254. 255. 257.  
*Cladrastis* 187. 197.  
*Cleobulia* 363. 369. 370.  
(*Cliffortia* 42. 46.)  
*Clitoria* 357. 377.  
*Cochlianthus* 363. 365.  
*Coelidium* 214. 216.  
*Colutea* 279. 281. 282.  
*Coluteinae* 259. 279.  
*Colvillea* 168. 172.  
*Copaiba* 129. 131.  
*Copaifera* 85.  
*Cordyla* 181.  
*Corethrodedendron* 312. 315.  
*Coronilla* 309. 311.  
*Coronillinae* 309.  
*Corynitis* 274. 276.  
*Coublandia* 334. 342. 344.  
*Coumarouna* 334. 346. 347.  
*Coursetia* 274. 277. 279.  
*Cracca* 274. 277. 279.  
*Cranocarpus* 326. 331.  
*Cratylia* 369.  
*Crotalaria* 219. 226. 227.  
*Crotalariaeinae* 214. 218.  
*Cryptosepalum* 133. 138.  
*Cyamopsis* 259.  
*Cyclocarpa* 246. 317. 320.  
*Cyclolobium* 333. 336.  
*Cyclopia* 200. 202. 203.

*Cylista* 371. 373.  
*Cymbosema* 367.  
*Cynometra* 127. 128. 129.  
*Cynometreae* 126. 128.  
*Cytisinae* 214. 238.  
*Cytisopsis* 254. 256. 257.  
*Cytisus* 91. 238. 239.  
  
*Dalbergia* 82. 333. 334.  
*Dalbergiaceae* 186. 333.  
*Dalea* 263. 265.  
*Dalhousiea* 186. 196. 199.  
*Daniella* 133. 141.  
*Daviesia* 200. 209.  
*Dequelia* 342. 345.  
*Desmanthus* 115. 117.  
*Desmodiinae* 309. 325.  
*Desmodium* 74. 326. 327.  
*Detarium* 129. 132. 136.  
*Diatium* 85. 153. 155.  
*Dithilus* 219. 225.  
*Dithrostethys* 117. 118.  
*Dicorynia* 153. 165.  
*Dicymbe* 177. 179.  
*Didelotia* 133. 138. 386. 387.  
*Didymopelta* 283. 284.  
*Dillwynia* 201. 213.  
*Dimorphandra* 85. 126. 128.  
*Dimorphandreae* 126.  
*Dioclea* 369.  
*Diocleinae* 356. 369.  
*Diphaca* 316. 318.

*Piphyssa* 274. 276.  
*Piptotropis* 187. 193.  
*Piptyandra* 177. 180.  
*iscolobium* 312. 317. 321.  
*istemonanthus* 154. 156.  
*olikos* 377. 382. 383.  
*onia* 279. 280.  
*orycnium* 254. 257.  
*repanocarpus* 333. 334. 338.  
*umasia* 357. 359.  
*unbaria* 371. 372.  
*parquetia* 154. 166.  
*ostia* 187. 193.

*Ebenus* 274. 312. 315.  
*Eliotis* 326. 331.  
*Elephantorrhiza* 121. 122.  
*Elisabetha* 134. 145.  
*Eminia* 357. 359.  
*Enterolobium* 100. 104.  
*Eperua* 133. 141.  
*Eremosparton* 279. 280.  
*Erinacea* 230. 235. 237.  
*Eriosema* 372. 375. 376.  
*Erythrina* 363. 364.  
*Erythrininae* 356. 357. 363.  
*Erythrophloeum* 126. 127.  
*Eucasalpinicae* 126. 168.  
*Euchilopsis* 200. 213.  
*Euchlora* 218. 220.  
*Euchresta* 346.

*Euchedysarinae* 309. 312.  
*Eumimosae* 99. 114.  
(*Ephronia* 16. 18.)  
*Eubaxia* 201. 212.  
*Eversmannia* 274. 312. 313.  
*Exostyles* 181. 184.  
*Eysenhardtia* 263. 265.  
  
*Fabricia* 326. 329.  
*Fagelia* 371. 372.  
*Ferreira* 171. 187. 191.  
*Fisricalya* 346. 348.  
*Fordia* 258. 268. 271.  
(*Fragaria* 32. 33.)

*Gagnebina* 117. 119. 120.  
*Galactia* 367. 368.  
*Galactünae* 356. 367.  
*Galedupa* 334. 342. 344.  
*Galega* 267. 268.  
*Galegeae* 186. 258.  
*Gastrolobium* 201. 212.  
*Geissaspis* 82. 317. 321.  
*Genista* 230. 239. 237.  
*Genistaeae* 186. 213.  
*Geoffraea* 346. 347.  
*Geoffraeinae* 333. 346.  
*Gleditschia* 168. 169.  
*Gliricidia* 274. 275.  
*Glycine* 357. 360. 362.  
*Glycininae* 356. 357.

- Glycyrrhiza* 238, 283, 300, 307.  
*Gompholobium* 187, 200, 207.  
*Goniomachis* 134, 137.  
*Goodia* 90, 214, 216, 218.  
*Gourliea* 186, 196.  
 (Grangeria 57-58.)  
*Griffonia* 146, 147.  
*Grona* 367, 368.  
*Gueldenstaedtia* 283, 284.  
*Gymnocladus* 168, 169.
- Haematoxylon* 168, 174.  
*Halimodendron* 282, 283.  
*Hallis* 326, 332.  
*Hammatorobium* 309, 310.  
*Hansemannia* 100, 102, 104.  
*Hardwickia* 129, 130.  
*Harpalyce* 266, 268.  
*Hedysaraceae* 185, 309.  
*Hedysarum* 310, 312, 313.  
*Helminthocarpum* 254, 255, 257.  
*Hermesias* 134, 145, 146.  
*Heterostemon* 134, 144.  
*Heylandia* 219, 226.  
*Hippocrepis* 309, 310, 311.  
*Hoffmannseggia* 168, 173.  
*Holocalyx* 181, 184.  
 (Holodiaceae 12, 18.)  
*Hosackia* 254, 256.  
*Hovea* 216, 218.  
*Hylodendron* 386.  
*Hymenaea* 133, 135, 136.  
*Hymenolobium* 342.  
*Hypocalyptus* 238, 240.
- Jaksonia* 200, 202.  
*Jansonia* 200, 203.
- Jaundea* 388.  
*Indigofera* 259, 260.  
*Indigoferinae* 258, 259.  
*Jaja* 100, 101, 102, 103.  
*Jugia* 99, 100.  
*Jno-carpus* 333, 348.  
*Jubia* 133, 140.  
*Judoesmia* 316, 318.  
*Jutropis* 200, 206.  
 (Jvesia 33, 35.)
- Kennedyia* 357, 361.  
*Koompassia* 154, 155.  
*Krameria* 85, 166, 167.  
*Krameridae* 126, 166.  
*Kraunkia* 267, 271.  
*Kuhnistera* 263, 265.
- Labiichea* 154, 156.  
*Laburnum* 86, 230, 236.  
*Lamprolobium* 266.  
*Lathriogyne* 214, 215.  
*Lathyrus* 92, 349, 350, 353.  
*Latrobia* 201, 213.  
*Lebeckia* 219, 222.  
*Lennea* 274, 275, 279.  
*Lens* 350, 352.  
*Leptodesmia* 326, 330.  
*Lespedeza* 326, 332.  
*Levertia* 279, 280.  
*Leucaena* 115.  
*Leucomphalus* 186, 198.  
*Liparia* 214, 215.  
*Lipariinae* 213, 214.  
*Listia* 219, 222.  
*Loddigeia* 238, 240.  
*Lonchocarpaceae* 333, 341.  
*Lonchocarpus* 268, 342, 343.

*Loteae* 186. 257.  
*Lotononis* 219. 220.  
*Lotus* 257. 257.  
*Lourea* 326. 330.  
*Lupinus* 77. 91. 230. 231.  
*Lysidice* 133. 144.  
*Lysiloma* 100. 107.  
*Machaerium* 333. 334. 336.  
*Marina* 263. 264.  
*Martinsia* 154. 165. 166.  
*Mastertia* 367. 368.  
*Mecopus* 82. 326. 327.  
*Medicago* 240. 245. 246.  
*Melanoxyton* 177. 178.  
*Melilotus* 240. 246. 247.  
*Melolobium* 219. 225.  
*Mexoneurum* 125. 168. 176.  
*Microcharis* 274. 277.  
*Micropodium* 385.  
*Millethia* 267. 270.  
*Mimosa* 75. 84. 114. 115.  
*Mimosoideae* 84. 99.  
*Minkleria* 377. 380.  
*Mirbelia* 200. 206.  
*Moghania* 372. 375.  
*Moldenhaueria* 168. 170.  
*Monopteryx* 187. 196. 199.  
*Muruna* 362. 363. 366.  
*Mundulea* 267. 270.  
*Myrocarpus* 187. 188. 189.  
*Myrospermum* 187. 191.  
  
*Neobaronia* 333. 334. 348.  
*Neocolletia* 384.  
*Neptunia* 117. 118.  
*Newtonia* 117. 385.  
*Nistolia* 312. 316. 317.  
*Notospartium* 274. 279.

*Olneya* 274. 276. 279.  
*Onobrychis* 274. 310. 312. 314.  
*Ononis* 240. 241. 242.  
*Ormosia* 186. 187. 194.  
*Ornithopus* 309. 310. 311.  
*Ostryocarpus* 342. 343.  
*Ougeleia* 326.  
*Oxytropis* 283. 304.  
  
*Pachyrhizus* 376. 377. 383.  
*Pahudia* 133. 140.  
*Palovea* 133. 144.  
*Panurea* 186. 198.  
*Papilionatae* 86. 99. 184.  
*Parkia* 84. 123. 124.  
*Parkieae* 99. 123.  
*Parkinsonia* 168. 171.  
*Parochetus* 240. 243.  
*Paryella* 263. 264.  
*Patagoniinae* 309. 322.  
*Patagonium* 322.  
*Peltogyne* 133. 135. 137.  
*Peltophorum* 168. 176. 179.  
*Pentaclethra* 123. 124. 125.  
*Pentadynamis* 219. 230.  
*Periandra* 357. 358.  
*Pericopsis* 187. 194.  
*Petalostyles* 134. 136.  
*Peteria* 268. 273. 279.  
*Petteria* 230. 235.  
*Phaseoleae* 186. 356.  
*Phaseolinae* 357. 377.  
*Phaseolus* 75. 77. 376. 377. 379.  
*Phylacium* 326. 331.  
*Phyllocarpus* 177. 179.

*Phyllota* 200. 210.  
*Physocarpus* 13. 14.  
*Phyostigma* 377. 378.  
*Pitkeringia* 199. 203.  
*Pictetia* 274. 316. 317.  
*Piptadenia* 121. 122.  
*Piptadeniaceae* 99. 121.  
*Piptanthus* 199. 201.  
*Pirridia* 334. 342. 345.  
*Pisum* 350. 354.  
*Pithecolobium* 100. 104. 105.  
*Plagiocarpus* 266.  
*Plathymenia* 121. 122.  
*Platygyamus* 357. 363.  
*Platylobium* 216.  
*Platymiscium* 341. 342.  
*Platypodium* 333. 334. 338.  
*Platysepalum* 267. 272.  
*Pleiospora* 219. 220.  
*Podalyria* 200. 202. 203.  
*Podalyricae* 185. 187. 199.  
*Podogonium* 385.  
*Podopetalum* 187. 193.  
*Pocilanthe* 267. 272.  
*Peppigia* 125. 177. 179.  
*Poinciana* 168. 172.  
*Poirckia* 312. 316. 318.  
*Poissonia* 268. 273.  
*Poitaea* 274. 275.  
*Priestleya* 214. 215.  
*Prioria* 129. 131.  
*Priotropis* 219. 230.  
*Prosopis* 104. 117. 118.  
*Pseudarthria* 326. 329.  
*Psophocarpus* 376. 377. 384.  
*Psoralea* 260. 263.

*Psoraliinae* 258. 263.  
*Pterocarpinae* 333.  
*Pterocarpus* 333. 334. 339. 340.  
*Pterodon* 334. 346. 347.  
*Pterogyne* 128. 130.  
*Psychosema* 267. 269.  
*Pueraria* 357. 369. 370.  
*Pultenaea* 200. 210.  
*Pusaetha* 121. 122. 123.  
*Pyrenospora* 326. 329.  
  
*Rafnia* 218. 220.  
*Rhynchovia* 80. 372. 373.  
*Robinia* 274.  
*Robiniinae* 259. 273.  
*Rodothiedia* 128. 130. 386.  
*Rothia* 219. 222.  
*Rudolphia* 363. 364.  
  
*Sabinea* 274. 276.  
*Saraca* 133. 134.  
*Sarcodum* 267. 272.  
*Schizolobium* 168. 170.  
*Schizoscyphus* 128. 130.  
*Schrankia* 114. 115. 121.  
*Sclerolobiceae* 126. 177.  
*Sclerolobium* 177. 179. 180.  
*Scorpiurus* 309. 310.  
*Sellocharis* 219. 226.  
*Serianthes* 100. 102.  
*Sebania* 274. 277. 278.  
*Severzovia* 283. 284.  
*Shuteria* 357. 360.  
*Sindora* 129. 132.  
*Smirnowia* 279. 281.  
*Smilthia* 317. 321.  
*Soemmeringia* 317. 320.  
*Sophora* 187. 195. 196.

*Sophoreae* 185. 186.  
*Spartinae* 214. 230.  
*Spartium* 230. 232. 237.  
*Spatholobus* 367.  
*Sphaerolobium* 200. 208.  
*Spirotropis* 187. 192.  
*Stahlia* 128. 129.  
*Storckia* 154. 164.  
*Stracheya* 274. 312.  
*Streblorrhiza* 274. 279.  
*Strongylodon* 363. 365.  
*Styphnodendron* 117. 120.  
*Styloranthus* 322. 323. 325.  
*Styloranthinae* 309. 322.  
*Sutherlandia* 279. 280.  
*Swainsonia* 279. 281.  
*Sweetia* 187. 189.  
*Sylitra* 267. 269.  
  
*Tachigalia* 133. 137.  
*Tamarindus* 85. 133. 139.  
*Taverniera* 312. 314.  
*Templetonia* 216. 217.  
*Tephrosia* 258. 267. 268. 269. 278.  
*Tephrosiinae* 259. 267.  
*Teramnus* 357. 361. 362.  
*Tetrapleura* 117. 120.  
*Theodora* 133. 138.  
*Thermopsis* 200. 201.  
*Phylacanthus* 177.  
*Tipuana* 333. 338.  
*Toluiifera* 187. 188. 189.  
*Tounatea* 85. 181. 182.  
*Tounateae* 126.  
*Tounateae* 187.  
*Trachylobium* 133. 135. 136.  
*Trifoliceae* 186. 240.  
*Trifolium* 77. 240. 248. 249.  
*Trigonella* 240. 242. 243.  
*Ulex* 237. 238.

*Uraria* 326. 330.  
  
*Viborgia* 219. 228.  
*Vicia* 86. 349. 350.  
*Vicieae* 186. 350.  
*Vigna* 377. 381. 382.  
*Vilmorinia* 273. 275.  
*Viminaria* 200. 209.  
*Virgilia* 186. 198.  
*Voandzeia* 377. 380. 381.  
*Vouacapoua* 334. 346.  
*Vouapa* 85. 133. 137. 142.  
  
*Wagata* 168. 170.  
*Walpersia* 214. 216.  
*Willardia* 274. 275.  
  
*Xanthocercis* 333. 348.  
*Xerocladia* 117. 118.  
*Xylia* 121.  
  
*Xenkerella* 386.  
*Zollernia* 181. 184.  
*Zornia* 322. 324.  
*Zuccagnia* 168. 178.